هكذا من الأصل

הוראות קבועות,
ילדים עד גיל 3 פטורים
לגמרי מתשלום עבור תרופות
בקופ"ח הכללית.
- יתרון חשוב.
בריאות היא ענין רציני

מעריב

היום: גב לשני

יום ב', 4.4.88, י"ז בניסן תשמ"ח, גליון מס' 12300; שנה מ"א; המחיר 60 אג' (כולל מע"מ), המחיר באילת 55 אג'; 88 עמוד; כל הזכויות שמורות ל"מעריב" © MAARIV 1988 معاريف

שולץ: חוסיין אמר לי כי הוא יודע שלא מדובר בחזרה לגבולות '67

לשכת שמיר: ישראל לא תשיב ליוזמת ארה"ב לפני מדינות ערב

שולץ עומד לומר הבוקר לשמיר: אם אנו אמינים בעיניך בסיוע כלכלי ובטחוני - מדוע לא בעניין השלום? ≣ מסכים ל־3 הלאווים: "לא" לאש"ף, למדינה פלשתינית ולחזרה לגבולות '67 ≣ לא יפגש כאן עם משלחת פלשתינית ≣ קהיר: "לא" לשולץ - מכת מוות לשלום

'ישראל תשלם את המחיר אם שמיר יעמוד בסרבנותו'

אומרים בפמליית שולץ

מאת רפאל מן

פקידים בפמלייה של שר שולץ העריכו, כי לא צפוי משבר ביחסי ישראל־ארה"ב גם אם יעמוד שמיר בסרבנותו וימנע התקדמות בשיחות השלום, אך ישראל תאלץ לשלם את המחיר במישורים אחרים.

הפקידים הזהירו, כי הסכנה החמורה ביותר צפויה לישראל אם יחליט שולץ לנטוש את היוזמה ולהביא בכך קפאון מחודש בתהליך השלום.

בפמלייה מקווים, כי הופעתו של שולץ, אמש בטלוויזיה, ובפגישותיו עם עורכים וכתבים – ישפיעו

המשך בעמוד 2 ◄

ג'ורג' שולץ התארח אתמול בביתו של שמעון פרס. משמאל – סוניה פרס צילום: חנניה הרמן

מאת אילן בכר

"אם שולץ מצפה לתשובה חד־משמעית מראש הממשלה הרי הוא יתאכזב. אי אפשר לתת בשלב זה תשובה כזו. ישראל לא תקפוץ בראש עם תשובה לפני שמדינות ערב יתנו את תשובותיהם" – אמר אמש מקור מדיני בכיר המקורב ליצחק שמיר.

המקור הדגיש, כי שמיר משוכנע שתשובת הירדנים ליוזמת שולץ היא שלילית והם מבקשים שישראל תשיב ראשונה בשלילה ובכך יזכו הירדנים בנקודות בדעת הקהל העולמית. לפיכך ידרוש שמיר לדעת קודם כל מה עמדת מדינות ערב ליוזמת שולץ. ראש הממשלה אמר למקורביו, כי

המשך בעמוד 2 ◄

מצ"ח חוקר מותו של תושב שכם שהתחשמל

ארבעה נהרגו אתמול בשטחים

מאת יוסף ולטר ושפי גבאי

המשטרה הצבאית החוקרת, פתחה אמש בחקירת הפרשה שבה התחשמל ומת צעיר ערבי ממחנה הפליטים עסכר שליד שכם. (כתבה בעמוד 4).

המשך בעמוד 2 ◄

עיקר החדשות

רופאי קופת חולים משביתים חדרי ניתוח

יו"ר הנהלת קופ"ח קרא לרופאים לשוב לעבודה. הרופאים: לא קונים הבטחות, רק מעשים.

עמוד 5

טייס בריטי: ואלדהיים הצילני מכיתת יורים

ד"ר קורט ואלדהיים

בריטי שלחם כטייס קרבי במלחמת העולם השנייה, אמר כי קורט ואלדהיים הציל כשנפל בשבי הגרמני ביוון.

עמוד 7

2 סירות טובעו בנמל יפו

אלמונים שלטו אתמול בבוקר את שסתומי הסירות, של דייגים יהודיים.

עמוד 12

סוכן סמוי שבדה ראיות קיבל עיטור מופת

נאבק בדו"ח אדן על המשטרה. ראש אגף חקירות לשעבר: אדן שם עצמו לשופט.

עמוד 12

ת"א מעלה את הארנונה לתושבים ב־6% בלבד

לעומת דרישת משרד האוצר להעלותה ב־10%.

עמוד 8

'אנו חשים שאט נפש וחוסר אמון בצה"ל'

אמרו הורי החייל ארז שטרית ז"ל, לאחר שדו"ח הרופא צבאי זבר טאוטריות, למותו. השופטים: על המשפחה וזבבת אחריות מוסרית למות בנה.

עמוד 12

לא רק 'בן ממשיך' יוכל להישאר במושב

הסוכנות תאפשר לבנים נוספים להתיישב במושב הוריהם. 2 מושבים ראשונים חתמו על 'הסדר רביד' עם בנקים.

עמוד 2, חלק ב'

עיראק חידשה מלחמת הטילים; איראן: נבקום

שעות אחדות לאחר ביקור של ראש ממשלת תורכיה בבגדד.

עמוד 7

'דאלאס', שתוכננה ל־5 פרקים, חוגגת 10 שנים

מפיק הסדרה ליאונרד כצמן אמר כי אופרת הסבון תימשך.

עמוד 7

תובעים מיליון דולר מגליה אלבין

חברת המזון אסאס עמדה להגיש הבוקר לבית המשפט המחוזי בת"א תביעה, בטענה של הפרת חוזה.

עמוד 1, חלק ב'

זכו בטוטו

לאחר בדיקת 95 אחוז מהטפסים, לא נמצא מי שניחש 14. אם עד היום בצהריים לא יימצא – יועבר הפרס הראשון למחזור הבא. 3 משתתפים ניחשו 13, וכל אחד מהם יקבל כ־77,680 ש"ח. 152 משתתפים ניחשו 12, וכל אחד מהם יקבל כ־1,532 ש"ח. 1,680 משתתפים ניחשו 11, וכל אחד מהם יקבל כ־138 ש"ח. 11,847 משתתפים ניחשו 10, וכל אחד מהם יקבל כ־19 ש"ח. מינימום פרס ראשון במחזור הבא – 1.75 מיליון ש"ח.

מזג אוויר

נאה. ירושלים תנועה 10 עד 20, ת"א 12 עד 23. טמפרטורות בארץ ובחו"ל בעמוד 12.

04048817

ארה"ב משוכנעת: ישראל ייצרה ראשי חץ גרעיניים לטילי יריחו

כותב "ניוזוויק" המצטט פקיד בממשל רייגן ≣ סוריה פיתחה גז עצבים שאפשר להרכיבו על הטילים שלה

מאת רן דגוני
סופר מעריב בניו־יורק

ממשל רייגן משוכנע מעל לכל ספק, כי ישראל ייצרה ראשי חץ גרעיניים לטילי יריחו שבידיה, אך כנראה לא ניסתה את ראשי החץ – אמר פקיד בממשל רייגן לשבועון ניוזוויק.

בכתבה על מירוץ הטילים במזה"ת, כותב השבועון, כי סוריה פיתחה גז עצבים שאפשר להרכיבו על טילי קרקע־קרקע שנמצאים בידי הצבא הסורי. פקיד אמריקני אמר לשבועון: "אם גז עצבים זה יפגע בתל־אביב, ימותו הרבה אנשים". לדברי השבועון, גם לוב עומדת לרכוש טכנולוגיה לייצור נשק כימי.

"ניוזוויק" טוען, כי ישראל מכרה טילי גבריאל לטייוואן, אקוואדור, צ'ילה, ארגנטינה, קניה, סינגאפור, תאילנד ודרום־אפריקה. ברזיל, שמוכרת נשק לעיראק וללוב, החלה לפתח טילים בליסטיים בעלי טווח של 300 ק"מ, שיהיו מסוגלים לשאת ראש חץ גרעיני.

סין וישראל מכחישות קיום עיסקת נשק ביניהן

דובר תעשיית הנשק הסינית: אין לנו יחסים דיפלומטיים עם ישראל, לא פעלנו בניגוד לחוק הסיני ≣ רבין: הפרסום - בבל"ת

מאת עודד גרנות ויוסף ולטר

העתון סאנדיי מורנינג פוסט מהונג קונג ציטט אתמול דובר של תעשיית הנשק הסינית, שאמר כי "לישראל ולסין אין יחסים דיפלומטיים ואין זה אפשרי שהחברה תעשה עסקים עם ישראלים". הדובר, סון גואו פאנג, הדגיש: "לא פעלנו בניגוד לחוק הסיני".

"בבל"ת" (בלבול ביצים ללא תכלית), כך הגדיר אתמול השר רבין את הידיעות על עיסקת נשק בין ישראל לסין. השר הכחיש את הידיעה, על עיסקה שלפיה התחייבה ישראל לייצא לסין טילי קרקע־קרקע, ראשי נפץ לטילים וטכנולוגיה של הלביא.

ראש הממשלה אמר אתמול: "אינני נוהג להתייחס לדברים כאלה בפומבי".

שולץ: זה הקמע שלי

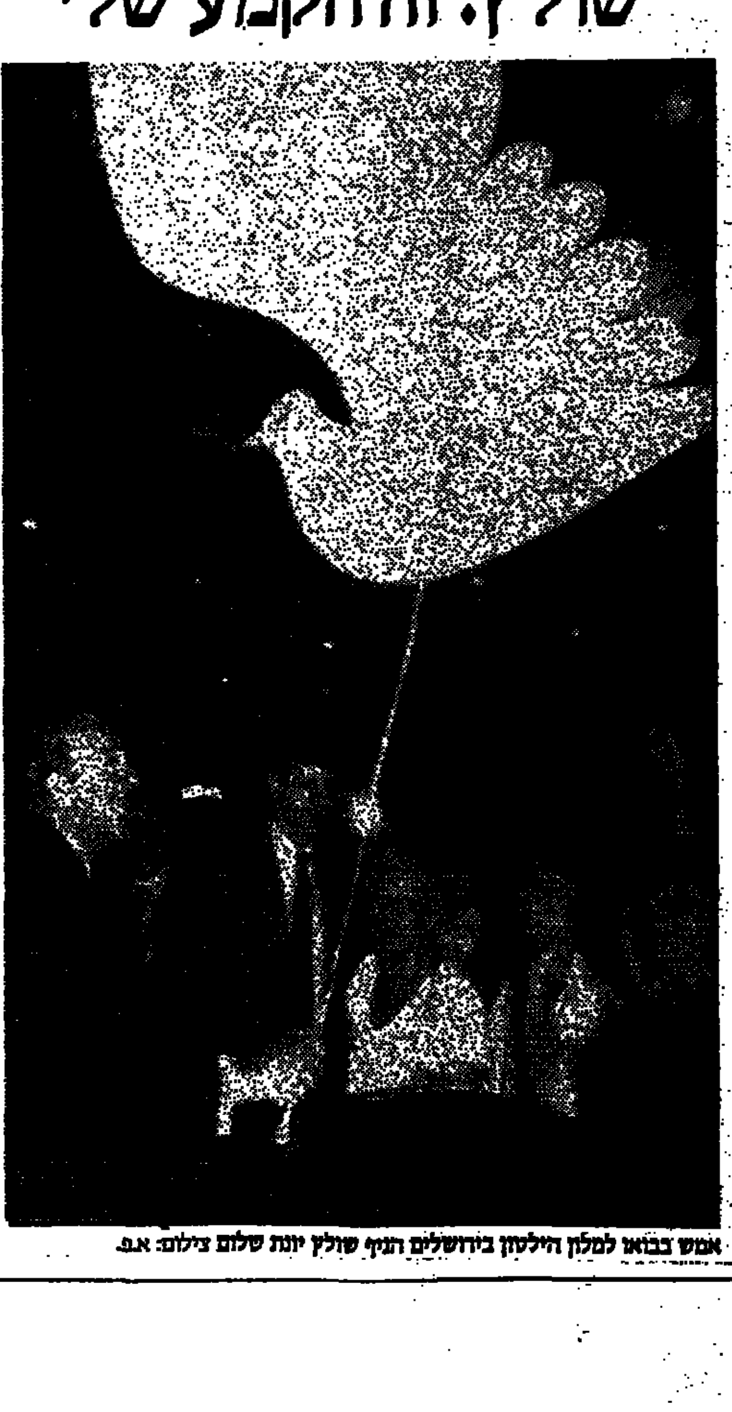

אמש בבואו למלון הילטון בירושלים הניף שולץ יונת שלום צילום: א.פ.

בלשים מישראל בעקבות שמואל דגן החשוד בביצוע מבצע 'עוקץ' בארה"ב

דגן ואשתו חשודים בהוצאת 7 מיליון דולר ≣ עתה נבדק מידע שבני הזוג הפילו בפח חברות כלכליות בישראל

מאת גדעון מרון

חוקרים פרטיים מישראל עושים עתה מאמצים לעלות על עקבותיהם של שמואל ומירי דגן, החשודים שהצליחו להונות בר־קים בארה"ב ולהוציא במירמה סכומי עתק, המגיעים בשבעה מיליון דולר. עתה נבדק מידע לפיו הונו בני הזוג כמה חברות כלכליות גם בארץ. המשטרה האמריקנית סבורה כי פני בני הזוג מועדות לישראל.

שמואל (שמוליק) דגן אינו פנים חדשות בעתון המירמה. "רמאי אובססיווי" מכנים אותו האנשים המכירים אותו. שמוליק בן 41 נחשב "לכבשה השחורה" של משפחת דגן מרמת־אביב. את הקריירה הפלילית שלו החל ב־1975. הוא נידון אז לחמש שנות מאסר לאחר שהורשע בהוצאת 350

המשך בעמוד 2 ◄

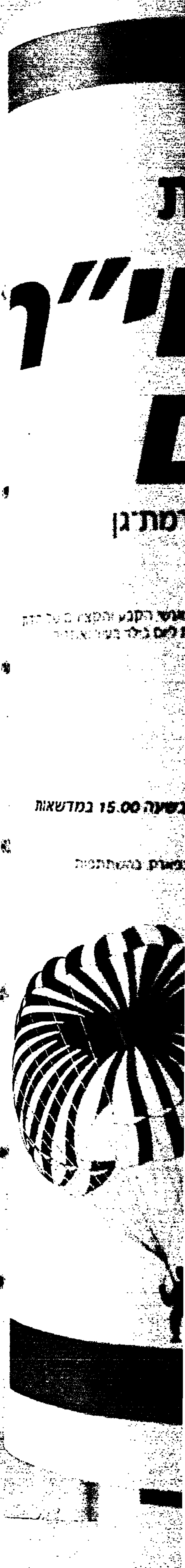

هكذا من الأصل

העמוד השני

א'

ארועים בשטחים

● עסכר – רוכל שמכר אגוזים התחשמל ומת בנפצו על עמוד חשמל כדי להסיר דגל אש"ף, לפי הוראת חיילים.

● טול כרם – נער שטיפס על עמוד חשמל להניף דגל אש"ף התחשמל ומת. קצין משמר הגבול נפצע קל בהיתקלות עם מתפרעים.

● יאטה – בבית חולים בחברון מת מפצעיו תושב המחנה בן 45, שנפצע ביום ה' מירי צה"ל בעת התפרעות.

● קבטיה – תינוק ששאף גז מדמיע שנורה לפיזור התפרעות, מת בבית חולים בג'נין.

● משחה – 2 בקבוקי תבערה נזרקו אמש לעבר אוטובוס דן על כביש חוצה שומרון. איש לא נפגע ולא נגרם נזק.

● עזה – כוחות הבטחון אטמו ברחוב תלתין אטליז שממנו תקפו שלושה בני המשפחה כוח צה"ל שבא לפזר מיידי אבנים.

בארץ

● ג'יסר אל־זרקא – אוטובוס וארבעה כלי רכב פרטיים נרגמו אמש באבנים בכביש החוף. איש לא נפגע, נגרמו נזקים לרכב.

המשך מעמוד 1

בלשים וישראל

אלף ל"י. שמוליק השתמש בקיסמו האישי ובהופעתו המרשימה כדי להוציא כספים במירמה מבנקים, חברות ואנשים פרטיים.

בחורה שסייעה לו בחודשי מאסרו האחרונים סיפרה אתמול למעריב: "שמוליק היה שכן שלי, בחור נחמד. לאחר שהורשע, החלטתי לעזור לו. אך הוא עבד עלי והוציא ממני כספים".

שמוליק שירת בצה"ל כטכנאי בח"א. אביו עבד כקונדיטור. לאחר שיחרורו החל לעבוד בדואר. לידידיו סיפר כי הוא ממתין לעבודה בשב"כ. הוא נישא שלוש פעמים. לאשתו הראשונה, עולה מבריה"מ, היה נשוי חמש שנים. לאחר גירושין ממנה נישא לסטודנטית לרפואה, וממנה התגרש כעבור כמה חודשים. ב־1981 נכלא שוב על מעשי מירמה.

בסוף 1982, כאשר השתחרר מהכלא, הכיר את אשתו הנוכחית מירי, והחל לעבוד כסוכן תמרוקים. לבני הזוג נולד בן (לשמוליק בת מנשואים קודמים). ב־1983 נעלמו בני הזוג.

בתחילה התיישבו ביוסטון, טקסאס. לאחר מכן עברו להארטפורד, קונטיקט. שם פתחו חנויות והחיים החילו להאיר למשפחת דגן.

בערב החג, כאשר נודע להורים על "העוקץ" של בנם, הם סירבו להגיב. היכן שמוליק עתה? אחת משכנותיו לשעברה אמרה: "מה שלא הבנתי, איך יום אחרי שהוא השתחרר מהכלא כבר נהג במכונית חדישה, כשבחורה תלויה על זרועו. הוא תמיד ידע לעמוד על הרגליים".

חיוך של מריה ברובע היהודי

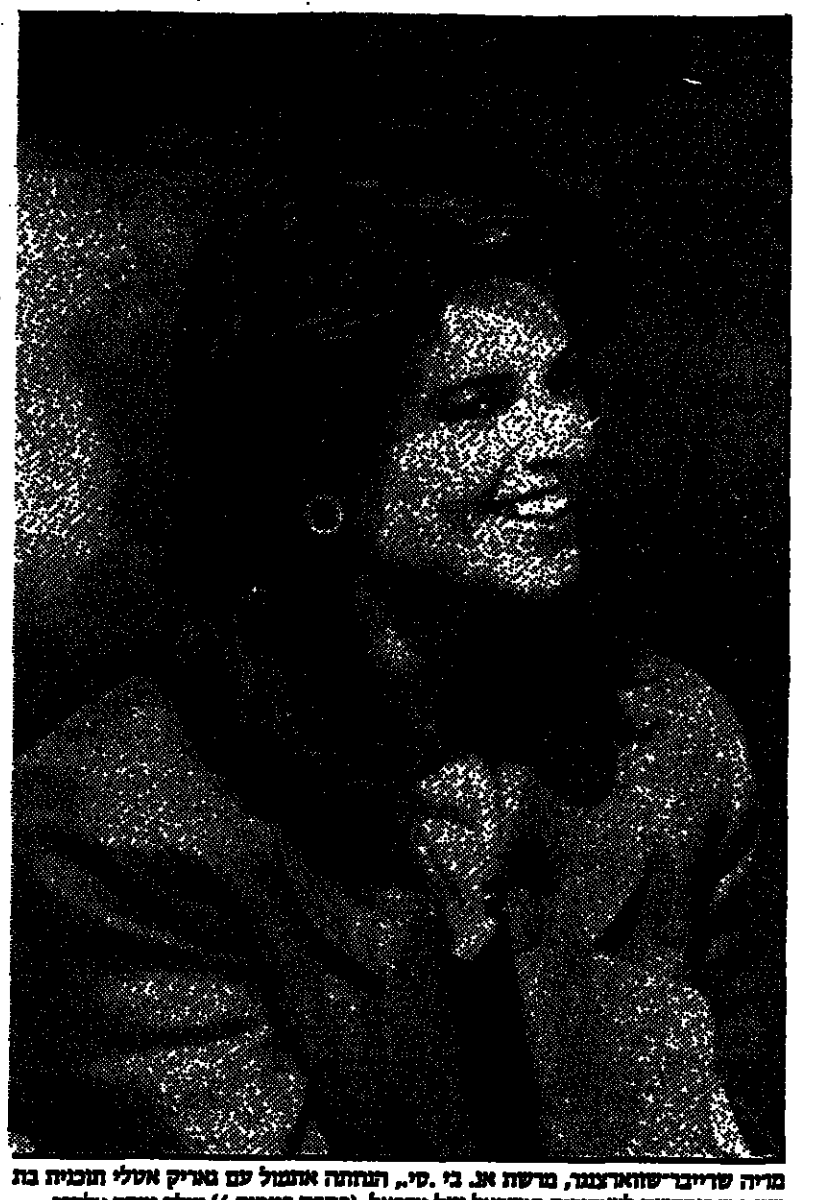

מריה שרייבר־שוארצנגר, מרשת אנ. בי. סי., הנחתה אתמול עם גאריק אטלי תוכנית בת שעה שהוקדשה לשידורים מישראל ועל ישראל. (כתבה בעמוד 6) צילום יצחק אלהרר

המשך מעמוד 1

ישראל תשלם

על דעת הקהל בארץ ודרכה על הליכוד ועל שמיר.

פקידים הנלווים אל שולץ העריכו, כי השר היה יכול לנקוט לשון חריפה יותר בהופעותיו הפומביות, וחלק מהם אף המליצו לו לעשות כן, אך הוא דבק בסגנונו, נטול האיומים הישירים. "שולץ מעדיף להציג את דבריו בצורה הגיונית ומתונה כדי לשכנע את בני שיחו. הוא מאמין בצידקתו ומשוכנע שהדברים יקלטו בדרך כזו טוב יותר", אמר מקור אמריקני.

המשך מעמוד 1

לשכת שמיר

עמדת הירדנים מתואמת הן עם סוריה והן עם אש"ף ומשום כך אין ספק שתשובתם תהיה שלילית. "מדוע שאנחנו ניתן תשובה שלילית ראשונים ונצטייר כמי שדוחים את יוזמת השלום", אמר שמיר למקורביו.

שמיר צפה אמש בהופעת שולץ בטלוויזיה ואמר מקורביו כי אין חדש במסרים שביקש שולץ להעביר לעם בישראל. אתמול הביע שמיר חשש ששולץ יעשה ויתורים נוספים לטובת מדינות ערב והסובייטים כדי שיקבלו את יוזמתו.

ניסוח הזמנה לוועידה

הבוקר יקיים שולץ פגישות עבודה עם שמיר ועם פרס. ארוחת צהרים יסעד שולץ עם רבין. בערב יסעדו שולץ ורעייתו על שולחן ראש הממשלה. ביום שלישי בבוקר ימריא שולץ לרבת עמון ומשם לדמשק ובערב ישוב לירושלים. ביום רביעי בבוקר תוקלט תכנית "מוקד" מיוחדת עם שולץ, שתשודר בערב. ביום שישי ישוב שולץ לארה"ב.

שולץ עומד לומר הבוקר לשמיר: "אם אנחנו מספיק אמינים בעיניך בשביל שתישענו עלינו הן מבחינה בטחונית והן מבחינה כלכלית, מדוע אין אנו אמינים בעיניך כאשר מדובר על הליכה משותפת לתהליך שלום" – נודע למעריב ממקור מדיני בכיר.

עוד נודע כי שולץ מבקש להתחיל בניסוח ההזמנה המשותפת לוועידה בינלאומית. שולץ לא יניח, ככל הנראה, טיוטות הזמנה, כדי לא לפגוע בבריה"מ הזוכה בשלב זה למעמד שווה כשל ארה"ב. רק לאחר שייפגש במוסקווה עם שר החוץ הסובייטי, תנוסח ההזמנה סופית – בתנאי שעד אז לא יאמר "לא" גורם כלשהו הקשור לתהליך.

שולץ יבקש להבהיר לשמיר, כי אם עד 21 באפריל לא תמסור ישראל תשובה שלילית לתכניתו, הרי שיראה בכך מעין הודעה ישראלית שהתכנית מקובלת על ישראל. שולץ יבהיר, כי אם ישראל תכשיל את המהלך, הרי שיהיה עליה לקחת את האחריות.

אמש נפגש שולץ עם פרס והשניים דיברו על האפשרות שהיוזמה תיכשל. הם היו תמימי־דעים, שאם אכן תיכשל היוזמה, צפויה חזית קודרת למזה"ת. כן הסכימו השניים, כי אם ישראל תשיב "לא", תיסוג ירדן מכל תהליך שלום אפשרי גם בעתיד הקרוב. שני האישים העריכו, כי ירדן דבקה בהסכם לונדון ומעוניינת להמשיך ביוזמת השלום.

לא ייפגש עם פלשתינים

"אני חש בעצמותי כי אם נפתח במו"מ ימצא פיתרון, אך אם לא נתחיל – לא נגיע לפתרון", אמר אמש שולץ בפגישה עם עורכי עתונים ישראליים בירושלים, שהתקיימה מיד אחרי בואו למלונו.

שולץ אמר כי הוא מסכים ל־3 הלאווים של פרס: לא לאש"ף, לא למדינה פלשתינית ולא חזרה לגבולות 67'. בהקשר זה ציטט שולץ את חוסיין שאמר לו: "אני יודע שלא מדובר בחזרה לגבולות אלה". שולץ חזר ואמר כי ארה"ב מצדדת במו"מ ישיר; מימשל רייגן לא יסכים לועידה בינלאומית בעלת סמכויות כפיה, זו תשמש רק פתיח למו"מ ישיר. "אם ישראל תאמר 'לא'" – אמר שולץ – "לא תהיה ועידה בינלאומית ולא תהיה יוזמה". בסיום הפגישה אמר כי תכניתו לא תחדל להתקיים כאשר מימשל רייגן יסיים את כהונתו בראשית 1989.

בסיורו במזה"ת יציג שולץ לוח זמנים למו"מ לשלום - מסר ביום א' בקהיר שר החוץ המצרי. איסמת עבד אל־מאגיד הבהיר שהמו"מ שמציע שולץ ייפתח ב־15 באפריל בוועידה בינלאומית בהשתתפות כל הצדדים לרבות הפלשתינאים והמו"מ הסופי בדצמבר.

אביטעם בר־יוסף מוסר:

שולץ לא ייפגש בסיורו הנוכחי עם משלחות פלשתיניות ועם אישים מהשטחים, עקב לחצי אש"ף ומפקדת ההתקוממות להחרים את השר. אישים במזרח ירושלים ציינו, כי החרם לא צריך להיות מוחלט וכי יש לאפשר לשולץ לפנות לדעת הקהל הפלשתינית באמצעות עתונים מזרח ירושלים.

ירדן חוששת

שמיר סבור כי שולץ לא יעביר לישראל הזמנה לוועידה בסיבוב השיחות הנוכחי. בסיור ביו"ש אמר שמיר, כי אינו צופה לפריצת דרך בשיחותיו עם שולץ.

שפי גבאי מוסר:

מצרים וירדן גורסות, שאם ראש הממשלה יצחק שמיר ישיב "לאו" לתוכנית שולץ, הוא פוסק בכך פסק־דין מוות על תהליך השלום במזה"ת. מקורות רשמיים בקהיר וברבת־עמון מטילים ספק רב שאכן יעלה בידי שולץ לממש את תוכניתו בהתאם ללוח הזמנים שקבע – גם אם ישראל תשיב לו בחיוב.

גם מצרים וגם ירדן עומדות לתבוע משולץ, שטיוטות נוסח ההזמנה לוועידה הבינלאומית תכלול את הפיסקה: "יישוב הבעייה הפלשתינית על כל היבטיה והבטחת זכויותיו הלאומיות של העם הפלשתיני".

הנשיא מובארך קרא אתמול לשיתופו הפעיל של אש"ף בתהליך השלום.

עפרה ישועה־ליית מוסרת:

פקידים ירדניים חוששים, שארצם תהפוך ל"שעיר לעזאזל" שיואשם בהכשלת יוזמת שולץ, משום שמימשל רייגן אינו מפעיל, לדעתם, די לחץ גלוי על ראש ממשלת ישראל יצחק שמיר.

הוושינגטון פוסט פירסם אתמול את הסיפור, שמקורו ברבת עמון, יום אחד לפני ששולץ אמור לנחות שם. הפקידים הירדנים מאשימים, ששולץ "מעוניין פחות בדבקות בעמדות המוסכמות מאשר בסחיטת ויתורים ירדניים, שיוכלו לשמש מאיץ לקראת הבחירות בישראל בנובמבר".

שולץ התקבל במלון על ידי יונת השלום

מאת אריה בנדר

בשירת "הבאנו שלום עליכם" ובמעגלי הורה של חבורת רקדנים מפנסילבניה עם ליווי של נגינת אקורדיון, התקבל אתמול שר החוץ האמריקני ג'ורג' שולץ בכניסה למלון הילטון בירושלים.

שולץ ורעייתו, מלווים בשמעון ושוניה פרס ובשגריר ארה"ב תומס פיקרינג, התקבלו אמש בתשואות ע"י עשרות אורחי המלון. "יונת השלום עדיין מתעופפת" אמר מנכ"ל המלון לאורח והצביע לעבר היונה המשתלשלת מתקרת המלון מאז מסע הדילוגים הקודם. "היא המזל שלי", השיב שולץ ומשך בחוט והיונה החלה לנענע בכנפיה לקול תשואות הנוכחים.

תביעות נפגעי ראס־בורקה יוגשו לבי"ד מיוחד בקהיר

מאת ברוך מאירי

ישראל תגיש בשבוע הבא לבית דין מיוחד בקהיר את תביעתה לפצות את משפחות הנפגעים בראס־בורקה בסיני.

בתום משא ומתן ממושך בין נציגי המשפחות ומשרד החוץ לבין שלטונות מצרים החליטו המצרים להקים בית דין מיוחד, שידון בתביעת משפחות הנפגעים בארץ.

נציגי שישה נפגעים בארץ יגישו תביעה רישמית לבית המשפט המצרי, בסך מאות אלפי דולרים. את משפחות הנפגעים מייצגים האיש שהיה היועץ המשפטי לממשלה פרופ' יצחק זמיר, מנכ"ל משרד המשפטים לשעבר מאיר גבאי, ועו"ד גרא קורן.

תוגש גם תביעה על ידי פרקליט אמריקני, המייצג את אחת המשפחות שנפגעו בראס־בורקה.

חייל איבד רובה באילת ובדה סיפור כי נשקו נחטף ממנו

חייל, שאיבד רובה־סער גליל, מסר אמש בשעה 11 הודעה כוזבת כאילו נשקו נחטף על ידי ערבי במרכז התיירות באילת. הודעתו הקפיצה את גורמי הבטחון באילת, ובמשך שעה תמימה עסקו בסריקות וסגרו את האיזור. לבסוף הובהר שהחייל – ששיתף את חברו בסיפור – ביים את החטיפה. החייל נעלם וחברו נעצר.

חברו של החייל הוא שהזעיק את כוחות הבטחון וסיפר כי לאחר החטיפה פתחו הוא וחברו במירדף אחרי החוטף. הוא סיפר שהאיש ברח לאורך חוף הים מזרחה, ולאחר שחצה את גשר המרינה נבלע בחשיכה. החבר הוסיף כי החייל יצא להזעיק את המשטרה הצבאית, ומאז נעלם.

החשד כי החטיפה נבדתה התעורר לאחר שהובהר כי זהותם של שני החיילים אינה ידועה כלל במקום שבו החבר טען כי הם שוהים. תוך כדי סריקות ערכו השוטרים תחקיר נוסף לחבר שהצטרף אליהם, ולאחר שנוכח כי נתגלו בקיעים בסיפורו, הודה שהרובה כלל לא נחטף אלא אבד.

התבר הובא לתחנת המשטרה להמשך החקירה, והמשטרה פתחה בחיפושים אחרי החייל שרובהו אבד.

יהודית זילברשטיין

מנכ"ל רשות השידור הורה למנהלים: פטרו 20% מעובדיכם

מנכ"ל רשות השידור אורי פורת שיגר מכתב תוכחות למנהלי הרדיו והטלוויזיה. במכתב חוזר פורת על תוכניתו מתקופת השביתה, ובה נדרש כל מנהל לפטר כ־20 אחוז מעובדיו. על המנהלים להשיב לפורת עד 15 באפריל. בסך הכל יש לפטר כ־240 איש – מאה לערך מהטלוויזיה וכמאה מהרדיו.

בעת השביתה, הסכימו המנהלים כי צריך לייעל את המערכת, אולם עתה התקבל מכתבו של פורת בהתמרמרות רבה. ברדיו יש תסיסה עקב המכתב, ובכירים ברדיו טוענים כי המנהל גדעון לב ארי איים שיתפטר אם ייאלץ לפטר את האנשים.

אילנה באום

נתניהו: התפטרותי אינה מחאה

שגריר מתפטר בנימין נתניהו

שגריר ישראל באו"ם, בנימין נתניהו, אמר אתמול כי לא התפטר מתפקידו במחאה על מדיניות ארה"ב במזרח התיכון – כפי שאפשר היה להבין מדברי עורך מעריב אמש ביומן החדשות של חצות.

בנימין נתניהו אמר כי התפטר ממשרתו בארגון האומות המאוחדות על מנת שיהיה חופשי להביע את דעותיו על השאלות המדיניות המתפתחות, דבר שלא יכול היה לעשותו כל עוד שימש בתפקיד דיפלומטי רישמי מטעם מדינת ישראל.

סופר מעריב

הדרוזים: החיפוש אצל משפחתו של אל"מ אסאד השפיל את עדתנו

התמרמרות רבה שוררת בקרב בני העדה הדרוזית, בעקבות הידיעה כי במשפחתו של אלוף מישנה אסאד אסאד, חבר משלחת ישראל לאו"ם, השפילו בעת חיפוש בטחוני שנערך אצלם בנמל התעופה בן־גוריון בשובם מביקור אצלו בניו יורק.

אתמול שיגרה ועדת המעקב לעניני דרוזים מברקים לנשיא המדינה ולשר הבטחון ובהם נאמר: "אנו מזועזעים ומבויישים מטה שקרה למשפחת הקצין המהולל אלוף־מישנה אסאד אסאד בנמל התעופה בן־גוריון. יש בדברים משום השפלת בני העדה הדרוזית, ואנו שואלים: עד מתי לא יבחינו בין ידיד לאויב? האם לא הגיע הזמן לתקן את המצב? המקרה של משפחת אסאד פגע בכל דרוזי ודרוזי בישראל, ויש לתקנו ומיד".

עתי"ם

המשך מעמוד 1

מצ"ח חוקר

על־פי החשד הזה חיילים לצעיר לטפס על עמוד מתח גבוה כדי להסיר משם דגל אש"ף ורימוני גז מדמיע. במקרה אחר אתמול, התחשמל למוות צעיר ערבי מטול־כרם, בעת שתלה דגל אש"ף על חוט חשמל.

ממקורות במזרח ירושלים נמסר אתמול על שני הרוגים נוספים: ילד בן שלושה שבועות מהעיירה קבטיה נחנק למוות בעת פיזור הפגנה בגז מדמיע. מת תושב יאטה שנפצע ביום חמישי שעבר בעת פיזור הפגנה מירי כוחות צה"ל.

אתמול נרשם מספר קטן יחסית של תקריות.

אש"ף הודיע אמש לתושבי השטחים, באמצעות רדיו מונטה־קרלו, לקיים היום שביתה כללית מוחלטת, כדי להוכיח לשולץ, שהפלשתינים מאמינים כי תכניתו היא מזימה נגדם. אש"ף תבע מהתושבים להשתמש בכל האמצעי נגד צה"ל, חוץ מנשק, עד יום ה־11 באפריל. ביום זה, יום החודש החמישי להתקוממות, הם נתבעים לכבוש כל כפר וכל שכונה עירונית, להניף בהם את דגלי אש"ף ולהודיע כי אלה הם "אזורים משוחררים".

כוחות הבטחון של ירדן עצרו ברבת־עמון את חבר המועצה הלאומית הפלשתינית תיאסיר אל־זברי, לאחר שניסה להסית תושבים במחנות הפליטים לקיים הפגנות תמיכה בהתקוממות.

השליח בן־יצחק חי בירושלים - ולא בארה"ב

בניגוד לאמור בידיעה שהתפרסמה אתמול בעתוננו על שליחי העליה בעבר החיים היום בארה"ב, נתברר לנו כי השליח אלישע בן־יצחק חי עם משפחתו, וכי מקום מגוריו הקבוע בארץ.

מאז סיים אלישע בן־יצחק את שליחותו בארה"ב, הוא עוסק בעידוד תיירות כבעל משרד פרטי, ובתפקידו זה הוא מרבה בנסיעות לארה"ב ולמדינות אחרות, אך בסיסו בארץ.

אנו מתנצלים על שיבוש שמו לידיעה על שליחים בעבר "החיים עתה בארה"ב".

שולץ: אם ל...
פתרון - ה...

איך תהפוך כ...
פתח תוכנית חס...

هكذا من الأصل

שולץ: אם לא נתחיל לחפש פתרון - הוא לא יימצא

מאת סופר מעריב

"באנו הנה כדי לדחוף את האנשים לעשות ליזומות, ואנו אומרים להם: אם אינכם אוהבים מה שאנחנו מציעים, תנו לנו הצעה אחרת שתעבוד" – כך הסביר אתמול שר החוץ האמריקני ג'ורג' שולץ לעיתונאים ועורכים ישראלים את מטרת ביקורו הנוכחי באזור.

"אם נפתח במו"מ, כך אני מרגיש בעצמותי, יימצא פתרון. אבל אם לא נתחיל, לא נגיע אליו. צריך לחפש ואז הוא יימצא". שולץ הוסיף, כי הוא מסכים לשלושה הלאווים של פרס: לא אש"ף, לא מדינה פלשתינית ולא חזרה לגבולות 67'. בהקשר זה ציטט את המלך חוסיין שאמר לו: "אני יודע שלא מדובר בחזרה לגבולות אלה. אילו בכך היה מדובר, לא הייתי זקוק להשתתפות הפלשתינים. אבל מכיוון שמדובר על פתרון מוה, הם צריכים להיות שם, כי הוויכוח יהיה על השטחים".

שולץ טען, כי מי שמתנגדים לוועידה, אינם מתנגדים למה שהוא הציע אלא ליציר דמיונם. "תחילה הם מתארים לעצמם ולאחרים ועידה שאיננה קיימת, ואחר כך הם מתנגדים לה". שולץ התכוון בכך בעיקר לראש הממשלה, המציג את התנגדותו על בסיס ההערכה שוועידה בינלאומית תהיה גוף כופה החלטות. לא כך הוא – פסק אתמול שולץ.

שר החוץ האמריקני הכחיש כי לפני שנה התנגד לוועידה בינלאומית, שהוצעה במיסמך פרס־חוסיין. "היינו צריכים לעבוד עם כל ממשלת ישראל", הסביר. ארה"ב היא בעד מו"מ ישיר, חזר והדגיש כמה פעמים, אבל הדרך היחידה להגיע לכך היא באמצעות ועידה בינלאומית. הוא שב וקבע, כי מימשל רייגן לא יסכים לוועידה שיהיו לה סמכויות כפיה כלשהן. היא תשמש רק פתיחה למו"מ ישיר ומקום שאליו יועברו הדיווחים מן הנעשה במו"מ הישיר. כללים אלה של הוועידה, הם חלק מן ההצעה האמריקנית ויהיו גם חלק ממכתב ההזמנה שיישלח למשתתפי המו"מ. מי שיבוא, פירוש הדבר שהוא מסכים להם.

בהקשר זה סיפר, כי נשיא סוריה שאל אותו מדוע הוא צריך ועידה בינלאומית בשביל מו"מ ישיר. "אני יכול לדבר ישירות עם הישראלים, על פי עדותם, מחר

שר החוץ האמריקני הסביר לעיתונאים ועורכים ישראלים כי הוא מסכים לשלושת הלאווים: לא אש"ף, לא מדינה פלשתינית ולא חזרה לגבולות 67'

בבוקר. בשביל זה אני לא צריך ועידה", אמר – ושולץ השיב לו: אולי באמת לא תבוא, אבל מה שאנחנו מציעים זו ועידה כזו ולא אחרת. לדעתנו זה יעבוד.

שולץ הודה שגם הרוסים מתנגדים לוועידה שהוא מציע, אבל עמדתם פחות חשובה. הוא מניח שאם מדינות האזור יסכימו, הרי גם הקהילה הבינלאומית, לרבות מוסקווה, תיתן ידה לכך. שר החוץ האמריקני הוסיף: מי

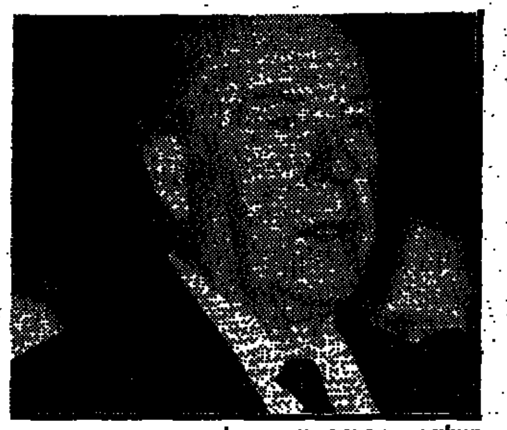
שולץ אמש בהגיעו ארצה צילום: ראובן קסטרו

שיקבל את חוקי המשחק, יצטרך להישמע להם. אנחנו לא נסכים שהוועידה תשנה את חוקי המשחק ותהפוך עצמה לגוף כופה החלטות. "אילו רצינו בוועידה כזו, לא היינו מטילים וטו על החלטה ברוח זו שהוגשה לפני חודשים אחדים על ידי בית המועצת למועצת הביטחון של האו"ם".

התאריכים המופיעים בהצעתו של שולץ הם מעשיים, לדבריו, וגם אם תהיה דחיה, מטרתם היא להדגיש את הדחיפות שיש בצורך להתחיל את המו"מ. בהתייחסו לתשובת ישראל שעדיין לא ניתנה, ציין שולץ כי לא רק יצחק שמיר אלא גם אחרים לא השיבו בשלילה. למה? שאל וענה: כולם מסכימים שיש בעיות קשות ומחפשים מוצא. ארה"ב רוצה, כמו ישראל, שלאחרונה יהיה בטחון. ואמנם נכון שהבטחון מושתת קודם כל על עוצמה, אבל זו אמנם תנאי הכרחי אבל לא מספיק. צריך עוד, וה"עוד" הזה הוא שלום עם השכנים. את זה אפשר להתחיל באמצעות היוזמה שלו, הסביר.

אם ישראל תאמר לא, המשיך שולץ, הרי לא תהיה ועידה בינלאומית ולא תהיה יוזמה. העניין פשוט לא יהיה. ישראל צריכה להחליט וזו החלטה חשובה.

שולץ גורס כי הפגישה עם שני הפרופסורים הפלשתינים־אמריקניים, שהם חברים במועצה הלאומית הפלשתינית, היתה בהחלט במקומה. ארה"ב לא תנהל מו"מ עם אש"ף, אבל אלה אינם אנשי אש"ף. על מנת להיות קביל כצד למו"מ, אש"ף חייב לקבל את החלטה 242, להכיר בזכות ישראל להתקיים ולהודיע על פרישה ממאבק מזוין ומטרור. שני הפרופסורים הם אנשים חשובים, המתפשים דרך למו"מ ואינם מטילים כל ספק בקיומה של ישראל לתמיד. "לא הסכמנו על הכל, אבל זו היתה שיחה טובה". הם אזרחים אמריקנים מכובדים, המייצגים קבוצה אתנית באמריקה ועל איש ציבור אמריקני לפגוש אותם כפי שהוא פוגש דומים להם, אמר שולץ בהתכוונו למנהיגים היהודים שעימם הוא נפגש לעתים מזומנות. "אני מזועזע מכך שמישהו חושב שאסור לי לדבר עם אזרחים אמריקניים."

שולץ סיים את שיחתו עם הכתבים הישראלים באומרו, כי לתכניתו יש תמיכה רחבה בקונגרס ובציבור האמריקני ולכן היא לא תחדל מלהתקיים גם כאשר מימשל רייגן יסיים את כהונתו בראשית שנת 1989. "אני מקווה שיורשי ימשיך בכה שהתחלתי", אמר. לתכנית יש פוטנציאל גבוה של המשכיות וג'ורג' שולץ רוצה להתחיל מהר כדי להסוך מאמץ ממי שיבוא בעקבותיו ולהקל עליו את ההמשך.

מסע הדילוגים: לוח זמנים

יום ב' (היום)

09.00 – פגישה עם יצחק שמיר.
11.00 – פגישה עם שמעון פרס.
13.00 – חזרה להילטון.
13.30 עד 15.00 – ארוחת עבודה עם יצחק רבין.
20.00 – ארוחת ערב עם שמיר ואשתו.
22.00 – חזרה להילטון.

יום ג'

8.20 – עוזב את הילטון לכיוון נתב"ג.
9.00 – המראה לרבת עמון ומשם לדמשק.
19.30 – חזרה לנתב"ג.

יום ד'

7.25 – פגישה עם יצחק שמיר בלשכתו.
9.00 – פגישה עם פרס בלשכתו.
10.25 – ראיון למישדר מוקד בטלוויזיה הישראלית שישודר באותו ערב.
11.15 – עוזב לנתב"ג, ממריא לקהיר ומשם לרבת עמון.

יום ו'

יוצא לנתב"ג וממריא לארצות הברית.

הגברות פרס ושולץ מקשיבות לבעליהן אמש בנתב"ג צילום: ראובן קסטרו

הנוף מחדרו של שולץ: בובת יאסר ערפאת בגובה 15 מטר

מאת אריה בנדר ואיתן לוין

בובת עץ ענקית בדמותו של יאסר ערפאת, 15 מטר גובהה, תקדם הבוקר את פניו של שר החוץ האמריקני ג'ורג' שולץ כאשר ייצא לפגישת העבודה הראשונה בשרד ראש הממשלה. את הבובה הקים אמש בשדה קוצים פתוח מול פתח מלון הילטון, האמן מיכאל נצר מעופרה, עבור מטה המאבק של תנועות הימין.

הבובה מראה את ערפאת חבוש כפיה, אוחז בשמאלו שלט שעליו כתוב באנגלית "ברוך בואך שולץ" ובעברית "אהלן, יא שולץ". ברקע קורא מישהו ברמקול נאום תודה של ערפאת לג'ורג' שולץ במבטא ערבי כבד. "אנו נשבעים לחזור לחיפה וליפו, אם תמשיך לעזור לנו. נשיר לך יה שולץ".

בובת העץ הענקית הוקמה בערב בעזרת מנוף גדול והיא נשענת על מבנה ברזל. יוצר הבובה, מיכאל נצר, הוא בן לאם יהודיה ממוצא אמריקני ולאב דרוזי מלבנון.

"עת מלחמה ועת שלום - זה הזמן לפעול"

מאת דן ארקין

"אפשר להגיע לבטחון רק באמצעות הסכמים עם השכנים ורק באמצעות מו"מ ישיר עמם. מלכתחילה יש לכלול את הפלשתינים במשלחת ירדנית־פלשתינית. הכל חייב להיות מבוסס על החלטות האו"ם 242; למי שהולך בדרך הטרור ולמי שמתכחש לזכות קיומה של ישראל – אין מקום". הכריז שר החוץ האמריקני ג'ורג' שולץ בהגיעו אתמול אתה"צ.

מ"מ ראש הממשלה ושר החוץ שמעון פרס, אמר בדברי ברכתו לשולץ כי יש עתה הזדמנות לפתוח במו"מ ישיר ומכובד עם משלחת ירדנית־פלשתינית. פתיחה כזו תוקל ע"י תמיכה בינלאומית והסכם חייב להיות בין הצדדים ללא כפיה של צד שלישי. "ברצוננו להקשיב לשכנינו הפלשתינים, אך אין אנו שומעים שום מסר; אבנים אינן מסר". ג'ורג' שולץ אמר "הגיע הזמן לפעול על פי התכנית. היא מקשה אחת וכך יש לראותה". הוא הוסיף כי ארה"ב עמדה ותעמוד לצד ישראל וציטט מספר קהלת: "עת לאהוב ועת לשנוא, עת מלחמה ועת שלום' – זה הזמן לנוע לקראת שלום כדי שילדינו ונכדינו ידעו שלא החמצנו את ההזדמנות".

שמעון פרס ברך את האורח שיחוג בירושלים את חג החירות. "לאיש מאיתנו אסור ליהנות מהעדר מעש. לא ניכנע לפסימיות".

רוזלינדה הועמדה בכוננות מסאז'

מאת אריה בנדר

המעסה הפיליפינית היפהפיה רוזלינדה מירנדה, בת 36, הועמדה החל מאמש בכוננות מסאז' למקרה שתוזמן לחדרו של שולץ במלון הילטון. בסיבוב השיחות הראשון, החמיצה מירנדה את עיסוייו של שולץ אבל הפעם הודיעה שלא תוותר. היא בוגרת לימודי דיפלומטיה ואף היתה מרצה. רוזלינדה מבטיחה כי בעת המסאז' תביע באוזני שולץ את דעתה החיובית על יוזמתו.

הפתעה מתוקה המתינה אתמול לשולץ בחדרו: עוגת ממתקי מרציפן דמויי הקרמלין, מסגד עומר, הכותל המערבי, הדגל האמריקני ומגדל של כנסיה נוצרית. כתב: אריה בנדר, צילום: יצחק אלהרר

שולץ מעדיף את הגלידה הישראלית

מאת אריה בנדר ואילנה באום

דקות אחדות לאחר שהגיע לחדרו במלון הילטון מיהר שר החוץ שולץ להעניק ראיון מיוחד לטלוויזיה הישראלית.

באולם עוד המתינו לו המראיין יורם רונן, המאפרת דליה אסקין והצלם טדי למברג. בשעת הראיון נכחו גם חיים יבין, יאיר שטרן, פיקרינג, צ'ארלס רדמן וגברת שולץ.

שולץ נראה סחוט ועייף, אך היה נינוח והתלוצץ עם יורם רונן. "הוא סיפר לי על הגלידה האיטלקית שאכל ברומא בצאתו מתפילה", סיפר יורם רונן, "ואמר שלדעתו הגלידה הישראלית טובה יותר. הזכרתי לו שמתכון הפנקייק של רעיתו מפורסם והוא השיב שישמח לתת לי את המירשם".

איך תהפוך כל שקל שלך לחמישה שקלים ברכישת דירה.

- במסלול הפקדות חד פעמיות — "טפחות תשואה לדיור" תהיה זכאי למשכנתא עד פי 4* מסך הפקדונך (החל מ־3,000 ש"ח) — **כל שקל שלך ייהפך לחמישה שקלים ברכישת הדירה.**
- במסלול הפקדות חודשיות — "טפחות לדירה", תהיה זכאי למשכנתא גדולה חלקה בלתי צמודה ובריבית נמוכה.
- בשני מסלולי ההפקדה תקבל הצמדה מלאה למדד ולריבית צמודה על חסכונותיך.
- מומחי בנק טפחות יעזרו לך בתיכנון החסכון, תקופת החסכון וניצול המשכנתא המגיעה לך.

* עד למכסימום המותר (כיום 55,000 ש"ח) בכפוף לכללי בנק ישראל.
- המבצע לתקופה מוגבלת. הבנק רשאי להפסיק את המבצע בכל עת.

פתח תוכנית חסכון בלעדית לדירה בבנק טפחות

בנק טפחות

هكذا من الأصل

הנפת דגלי אש"ף על חוטי החשמל הסתיימה במותם של שני צעירים

מאת יוסף ולטר, אבינועם בר־יוסף ושפי גבאי

המשטרה הצבאית החוקרת, פתחה אמש בחקירת פרשה שבה התחשמל צעיר ערבי ממחנה הפליטים עסכר שליד שכם למוות. זאת לאחר שחיילים הורו לו לטפס על עמוד מתח גבוה כדי להסיר משם דגל אש"ף ורימוני גז מדמיע. ככל הנראה יושעה מפקד הכוח עד לבירור העניין. גורם צבאי אמר כי יש לראות מקרים שבאלה בחומרה והמקרה ייבדק עד תומו.

במקרה אחר אתמול, התחשמל למוות צעיר ערבי אחד מטול־כרם, בעת שתלה דגל אש"ף על חוט חשמל.

ממקורות במזרח ירושלים נמסר אתמול על שני הרוגים נוספים: ילד בן 3 שבועות, מהעיירה קבטיה, שנחנק למוות בעת פיזור הפגנה בגז מדמיע, ותושב יאטה, שנפצע ביום חמישי שעבר בעת פיזור הפגנה מידי כוחות צה"ל. בכך הגיעו מספר ההרוגים אתמול לארבעה.

הבוקר מקיימים כוחות הבטחון כוננות מוגברת בשטחים ובמזרח ירושלים, בשל קריאת אש"ף להגביר את המהומות לרגל ביקור שולץ ולקיים שביתה כללית. אתמול גורש מספר קטן יחסית של תקריות ובמקומות רבים בגדה הורגשה רגיעה של ממש.

במחנה הפליטים עסכר ליד שכם, נדרש רוכל שמכר אגוזים לטפס ולהסיר דגל פלשתיני שהונף על כבל חשמלי. עדי ראיה סיפרו כי סיור של צה"ל ציווה על חליל ג'בר חמזאווי, בן 18, להסיר שאריות של דגל ורגוטקה, שנזרקו על הכבל החשמלי בכניסה למחנה. לפי אותן עדויות, ניסה להוריד את הדגל במוט עץ, אך לא הצליח. חיילי הסיור שפקדו עליו לטפס בעזרת מנוף של עיריית שכם הגישו לו צבת להסיר את הדגל אך הוא קיבל מכת חשמל ונהרג במקום.

מקורות צבאיים מסרו כי בטול־כרם ניסה נער אחד להניף דגל אש"ף על עמוד חשמל. מאמון ג'ראד, בן 15, טיפס על עמוד החשמל, נפגע מזרם, נפל ומת. מקורות במזרח ירושלים טענו כי הנער נורה בעת שהניף את הדגל, בידי חיילים שהגיעו למקום. עדי ראיה סיפרו כי ככל שהגביה הצעיר מטול־כרם לטפס על עמוד החשמל, היפנה ראשו לשבאב למטה, נופף בידו את הדגל ימינה ושמאלה, וכשהגיע למעלה, התחשמל ונפל.

על קירות בתי שכם מצויירות סיסמאות אדומות על קירות הבתים, ובהן קריאה לצעירים למות: "אנו מבטיחים נצח לחללי ההתקוממות". על החתום "ארגון אל־פתח".

מחברון נמסר אתמול כי בבית החולים המקומי מת מפצעיו דיאב אבו־עלי, בן 45, מיאטה. הוא נפצע ביום חמישי שעבר מירי חיילי צה"ל, בעת הפגנה אלימה שהיתה במקום.

מקבטיה נמסר אתמול כי בעת פיזור הפגנה שהתפתחה לאחר הסרת העוצר, נעשה שימוש רב בגז מדמיע. תינוק בן שלושה שבועות הועבר בעקבות שאיפת גז לבית החולים בג'נין ושם נפטר אתמול.

מלחמות הדגלים: החיילים נגד השבאב

מאת שפי גבאי

הנפת דגלי אש"ף על עמודי חשמל בשטחים היתה באחרונה למשחקם של "מתקוממים מעוזים". תחילה הונפו דגלי אש"ף בשטחים במרומי צריחי המסגדים, אך לא קשה היה לחיילי צה"ל לגייס עוברים ושבים ולהורות להם לטפס על עשרות מדרגות לוליינית ולהסיר אותם.

לאחר מכן החלו המתקוממים להניף את הדגלים על גגות בניינים גבוהים של מוסדות ציבור ובתי מגורים – ומקץ כמה שעות אולצו עמיתיהם להורידם ולמסרם לחיילי צה"ל.

המתקוממים חישבו ומצאו, כי הדרך הטובה ביותר, היא להציב את הדגלים במרומי עמודי חשמל, בעיקר הגבוהים בהם. כל עוד מנותק הזרם החשמלי במחנות הפליטים בשכם ובטול־כרם כחלק מאמצעי ענישה, טיפס "הנועז" שבחבורת השבאב, עטוי מסיכה על פניו, ולתשואות עמיתיו הגיע לראש העמוד, הניף את הדגל וירד.

ביומיים האחרונים חיפשו אותם "נועזים" דרך חדשה להראות לנוסעים בצירים הראשיים בשומרון כי ניתן להניף את הדגל גם על עמודי המתח הגבוה, הגבוהים יותר. אולם הם לא לקחו בחשבון שעמודי המתח הגבוה ממשיכים להוליך זרם חשמל לערים אחרות וליישובים היהודיים.

"אני בטוח שרצו להרוג אותי", אומר המופתי של ירושלים

השייח סעד א־דין אל־עלמי משוכנע שהמכה שספג בגבו היתה משוטר ישראלי ■ המשטרה: להד"מ

הרב משה הירש, מבקר אצל המופתי השייח סעד א־דין אל־עלמי צילום: יצחק אלהרר

מאת אריה בנדר

"אף אישיות ישראלית לא באה לבקר אותי בבית החולים ולא טרחה להתעניין בגורלו של המנהיג הדתי של המוסלמים. למה שיתעניינו בי, אם כל יום השוטרים והחיילים שלכם הורגים ופוצעים צעירים מוסלמים? אני בטוח שגם אותי רצו להרוג, זו תחושתי", אמר אתמול למעריב המופתי הישיש של ירושלים, השייך סעד א־דין אל־עלמי, בן 77, המאושפז בבית־החולים מוקאסד בהר הזיתים.

המופתי טוען כי הוכה ביום שישי על הר הבית בידי שוטר או איש מג"ב ישראלי, בתום התפילה במסגד אל־אקצה. "יצאתי מן המסגד בתום התפילה. ראיתי את השוטרים מונעים מצוות טלוויזיה זר, שקודם לכן קיבל את רשותי לצלם בתוך המסגד. אחד הכתבים רץ אלי ואמר שלא נותנים לו להיכנס. היינו מוקפים שוטרים ואנשי משמר־הגבול. פתאום הרגשתי מכה חזקה בגב, אולי אלה, אולי קת של רובה. הרגשתי רע מאוד. הגב כאב לי. לקחו אותי הביתה, הזעיקו רופא והוא פינה אותי לבית־החולים".

המופתי אינו יודע בוודאות ממה ספג מכה בגבו או מי היכהו, אך הוא משוכנע כי שוטר ישראלי עשה את המעשה. הוא שוכב במיטתו מחובר לאינפוזיה. בנו, ד"ר אחמד עלמי, טוען כי הארוע גרם למופתי חולה הלב, למיחושים בלב, לחץ דם גבוה, קשיי נשימה וחולשה כללית. חדרו הוא מוקד עליה לרגל לאישים מהשטחים. ביקרו אצלו ראשי הקהילות הנוצריות בירושלים, ביקרה גם משלחת של נציגי הפלג הקיצוני בנטורי קרתא, בראשות הרב משה הירש.

השייח' אל־עלמי אומר, כי התקרית מצדיקה עוד יותר את האינתיפאדה. "אנחנו רוצים להיות חופשיים והאינתיפאדה תימשך עד שנזכה להשתחרר מן הכיבוש. ישראל תחיה בגבולותיה שלפני 1967 ואנו נהיה חופשיים בשטחנו".

● איתן לוין מוסר: בתגובה לטענותיו של המופתי, נמסר ממשטרת ירושלים, כי לא היו דברים מעולם. "לידיעה זו אין שום שחר. אבל אם יש לו הרגשה שהיכו אותו, בבקשה שיגיש תלונה ביחידות המקובלות ונשמח לטפל בעניין".

רבין בעזה: לא נמתין לאלימות של הצד השני - אנו נהיה הצד היוזם

ראש הממשלה יצחק שמיר בשומרון: "מרגישים שפה יש כוח יהודי גדול שאי אפשר להתעלם ממנו"

מימין: שמיר ומצנע באל־עמארי. משמאל: רבין ומרדכי בעזה צילומים: מתי שוחט ועזרא ינוב

מאת עזרא ינוב ואבינועם בר יוסף

"אנו מצויים בתהליך של רגיעה בשטחים, אף כי עדיין לא הגענו לרגיעה הכללית. הארוע שהיה כאן בעזה מבליט כי כדי להשיג את הרגיעה, לא רק נמתין לפעילות אלימה של הצד השני, אלא אנו מקיימים פעילות, שתכליתה להיות בצד היוזם והמבטיחה לקחים למי שמנסים לעורר אלימות".

כך אמר אתמול שר הבטחון יצחק רבין בעת ביקור בשכונת סברה שברצועת עזה, שכונה הנתונה בעוצר לאחר התקרית בשבת, שבה ניסו תושבי השכונה לתקוף חיילים בסכינים ובמוט ברזל והחיילים הרגו 3 מהתוקפים ופצעו שניים.

שר הבטחון, מלווה ע"י המתאם בשטחים שמואל גורן ואלוף פיקוד הדרום אלוף יצחק מרדכי, ביקר ביחידת משמר־הגבול ברצועת עזה ואצל חיילי יחידת מילואים בגיזרה הדרומית, ליד רפיח. החיילים הביעו דעתם כי השליטה בשטח טובה והם מסוגלים להשליט סדר באזור.

● הבוקר יספר ראש הממשלה יצחק שמיר למזכיר המדינה האמריקני על הסיור הגדול שערך אתמול בשטחים. סיור שנפתח במחנה אל־עמארי, נמשך במחנה קדומה, טיסה בשמי יו"ש וגיחה קצרה למחנה בלאטה.

"ראיתי כמעט רגיעה מלאה בכל האזור. מרגישים שפה ישנו כוח יהודי גדול שאי אפשר להתעלם ממנו". כך סיכם שמיר בשיחה שערך עם חיילי צנחנים בהיאחזות גינת שליד ג'נין, את סיורו שבמהלכו לא נזרקה שום אבן על השיירה ולא נראה אף צמיג בוער.

התחנה היחידה בשכם היא לצורך שיחה עם צוערים. השאלות מצביעות על ההתלבטויות הקיימות בציבור הישראלי כולו. שמיר מאזין לשאלות ומשיב במרוכז: "אתם נמצאים כאן בכמות מאסיביות בגלל גל האלימות שפרץ נגד נוכחותה של ישראל באזור. מדינת ישראל פועלת להשגת שלום ומכריזה בכל הזדמנות שהיא מוכנה לנהל מו"מ ללא תנאים מוקדמים עם כל מנהיג ערבי, פרט לערפאת. אני לא אומר "לא" לכל דבר, אני מתון. כשעושים שלום יש מקום לפשרות, אך לא תוך כדי לחץ אלים. הבריחה היא נסיגה ובריחה וזה לא ייגמר ביש"ע. זה יימשך בכל ארץ ישראל".

בגינות מזמין את שמיר אחד המתנחלים לבוא לבקר אצלם כדי לחזק את רוחם: "לחזק את רוחנו?" שואל סגן שר הבטחון מיכאל דקל. "הרי אתם מחזקים את רוחנו!"

תושבי קבטיה: העוצר היה קשה ואנו עייפים - אבל לא ניסוג

ירקות קבטיה יוצאים לדרך צילום: צביקה ישראלי

מאת שפי גבאי

מייד לאחר הסרת העוצר של צה"ל על העיירה קבטיה שבנפת ג'נין, שנמשך כ־40 יום, כעונש קולקטיווי נגד 20,000 תושביה, המואשמים בהוצאתו להורג בתליה של "משתף פעולה" מקומי – מיהרו חקלאי המקום להציל מה שנשאר מיבולי התורף בשדותיהם שבבקעות ההרריות מסביב.

"ההפסדים שלנו עצומים מהבחינה החקלאית", סיפרו הפלחים בעת שהעמיסו ארגזי ירקות על משאיות של סוחרים שהגיעו מערים קרובות ורחוקות בשטחים. לדברי הפלחים, צה"ל אוסר עליהם להעביר את הסחורה החקלאית לשטח ישראל או לירדן ואפילו לשווקים בתוך השטחים עצמם.

קבטיה רגועה אתמול אחרי הלם העוצר. תושביה מודים שהעוצר הממושך היה קשה מאוד, גם מעייף. אך אין הם מבטיחים את שובה של העיירה לימים כתיקנם. הם יישארו חלק בלתי נפרד מההתקוממות בשטחים ואף מוכנים לשלם שוב את המחיר על כך, יקר ככל שיהיה. "נמשיך חרף הקורבנות שלנו. האמת, אנו עייפים, קשה לנו. אבל לאחר ששילמנו עד כה כל כך הרבה, אף אחד מאיתנו אינו חושב לחזור בו; לא רק בקבטיה אלא בכל השטחים. תבינו, אנו רוצים פיתרון מדיני. כל עוד לא יהיה פיתרון בזה, המצב הזה יימשך. לא ניסוג. התחושה שלנו היא שאנו בעיצומה של מלחמה לא פשוטה. עברנו את העוצר הקשה והפסדנו, לא רק יבולים טובים שהיו מכניסים לנו הכנסות לא מבוטלות בעונה ברוכת גשמים זו. אנו הפסדנו עבודות בישראל. הפסדנו את ההכנסות מייצור אבני הבניה מהמחצבות שלנו המפורסמות בכל העולם הערבי". קבוצת צעירים טענה: "אנו יודעים כי כל עוד יצחק שמיר בשלטון לא יהיה פיתרון. אנו גם יודעים שהוא יישאר בשלטון. מה יהיה? אנו נמשיך".

התושבים סיפרו כי בעשרת הימים האחרונים של העוצר אזלו להם המזון והתרופות. לא היה להם כל קשר עם העולם החיצון. אפילו החשמל נותק. צה"ל מנע ממכוניות סיוע של ערביי ישראל להיכנס לעיירה. אבל הצעירים והצעירות בעיירה הלכו בלילות בנתיבים נסתרים בהרים עד ג'נין, ממנה הביאו על כתפיהם שקי מזון ותרופות. "כמה ימים לפני הסרת העוצר גילה צה"ל את הנתיבים שלנו".

כיום נמצאים לפחות 400 צעירים מקבטיה במחנות מעצר. אוכלוסיית קבטיה לא מבטיחה לשתוק משום שהיא רואה עצמה חלק מאוכלוסיית ג'נין, שכם, טול־כרם וחברון. מה שהיא מבטיחה זה להישאר במריה כל עוד אין פיתרון מדיני.

1,000,000
השבוע מינימום פרס ראשון בלוטו
מיליון ש"ח
מלא לוטו באופן לוטומטי
ההגרלה ביום ג'.
מינימום סה"כ הפרסים 1.000.000 ש"ח
הגרלה מס' 14
*כפוף לערעורים
מפעל הפיס
יחידת הפרסום

هكذا من الأصل

דינמיקה של יחסי ישראל־סין: פרסומים על עסקות נשק והכחשות נמרצות

אלה המעורבים בעסקת הטילים עם סין, עפ"י "סאנדיי טיימס": צבי גפני שנעצר (בתצלום התחתון) וחמשת חברי המשלחת הישראלית (משמאל לימין) – ישראל רדומסקי, וילי צלמון, חנוך אילון, שמואל אלעד ואסא זיו

בכל מקרה, בלבול ביצים

מאת עזרא ינוב

"הידיעה שהתפרסמה כאילו אנו מסייעים לסין לפתח טילי־קרקע־קרקע, היא פשוט בבל"ט", אמר אתמול שר הבטחון, יצחק רבין, בתגובה לפרסומי "סאנדיי טיימס" הלונדוני.

רבין השיב בשלילה גם לשאלה האם ישראל מסייעת לסין בפיתוח מטוס המתבסס על טכנולוגית הל־ביא.

בעקבות ההתבטאות, מיהרו כת־בי חוץ להתקשר ליועצו לענייני תיקשורת של שר הבטחון, איתן הבר, וביקשו פירוש למילה המוזרה הזו.

הבר היפנה אותם למילון לעברית מדוברת של נתיבה בן יהודה ודן בן אמוץ. שם מסומנת המילה באות ט', לאמור: בילבול ביצים ללא טעם.

פירוש נפוץ אחר למילה הוא באות ת' – בבל"ת: בילבול ביצים ללא תכלית.

מאת דן ארקין

יחסי ישראל־סין מצטיינים בכמה תכו־נות יסוד: מפעם לפעם יש גל של פירסו־מים בעיתונות העולמית; כל הפירסומים מוכחשים מיד ובנמרצות רבה בסין; בתער־שיות הבטחוניות הישראליות מכחישים באותה נמרצות.

הזמנה משנגחאי

מלבד הפרסומים המהותיים על עיס־קות, יש גם אנקדוטות יפות: בנובמבר 1985 קיבל עורך בטאון חיל האוויר, אהרון לפידות, מכתב הזמנה מלונדון, לבקר בתערוכה בינלאומית בנושאי תעופה ונמלי תעופה שהתקיימה בשנגחאי בדצמבר או־תה שנה. ההזמנה הגיעה למערכת בטאון חיל האוויר, צה"ל, ישראל. (לפידות לא נסע).

ה"טיימס" הלונדוני סיפר ביוני אשתק־קד כי משלחת רכש מצרית שהגיעה לפ־קין, הופתעה למצוא כתובות בעברית על קני ארטילריה סיניים מתוצרת ישראל. העיתון הבריטי כתב שישראל שולחת לסין בחשאי עשרות טכנאים, המשפרים טנקים ותותחים סיניים מתוצרת בריה"מ, מתקי־נים בטנקי טי־54 וטי־55 מערכות חדשות לבקרת אש, גלאי לייזר ומחליפים תותחי 100 מ"מ בתותחי 105 מ"מ. אנשי מודיעין בריטיים אמרו שסין מוכרת לעיראק טנ־קים ומטוסים ששופצו בידי מומחים מי־שראל.

מודעות בעיתונים

התעשיה הצבאית פירסמה בשנה שעברה מודעות פרסומת בכתבי עת לעניי־ני הגנה ובטחון המופצים בסין. פורסמה למשל מודעה של תע"ש במהדורה הסינית של הירחון רב היוקרה "אינטרנשיונל דיפ־נס ריוויו", המופיע בשוויץ, ובה פרסומת לאמצעי מיגון לטנקים. על השער האחורי של המהדורה הסינית פורסמה מודעת פיר־סומת למערכת ה"בלייזר", שהיא מערכת מיגון לטנקים שפותחה בידי תע"ש ורפא"ל.

ב־1986 הודיעו "וושינגטון פוסט" ור־שת סי.בי.אס. כי מאות ישראלים עובדים בפרוייקטים של נשק בסין, ושני כלי התקשורת גילו אז כי שמעון פרס, בהיותו ראש ממשלה, שלח את מנכ"ל משרדו אברהם טמיר להיפגש עם פקידים סיניים בפאריס וכי טמיר נאלץ להתחפש כדי שלא יזוהה בדרכו לפגישה עם הסיני. באו־תה תקופה כתב "דיפנס וויק", כי סין חתמה חוזה עם ישראל לרכישת טילים מונ־חים נגד טנקים, מדגם "מפץ", מתוצרת התעשיה הצבאית. זה טיל הדומה לטיל האמריקני "טאו" אך שונה בשיטת ההנ־חיה שלו. שבועון בריטי לענייני חוץ סיפר שהסינים רוכשים משקפות לייזר לראיית לילה לטנקים החדשים שלהם, מדגם טי־69.

טכנאים ישראלים בסין

ב־1985 כתב השבועון בערבית המופיע בפאריס "אל־אסבוע אל־ערבי", כי 300 טכנאים ישראלים עובדים בסין בתעשיה הצבאית, ביצור מטוס קרב, טילי אוויר־אוויר, מכשירי מכ"ם ואמצעי לוחימה נגד שריון. באותה שנה דיווחו שני עתוני חוץ על מיכרזים שישראל זכתה בהם בסין: "ל'אקספרס" כתב שישראל התחרותה במ־פעלי מרסל דאסו בשיפוץ מטוסי קרב של חיל האוויר הסיני, ואילו סוכנות הידיעות סט"א מסרה שחברה ישראלית זכתה במיכרז לשיפוץ לא פחות מ־9000 טנקים סיניים מתוצרת בריה"מ. השבועון "ניוזוו־יק" בישר לקוראיו בפברואר 1985, כי השר עזר ויצמן הוא האחראי מטעם ממשלת ישראל על פיתוח נושא הסחר עם סין.

אותה שנה כתב "לה מונד דיפלומ־טיק", כי הסינים התלהבו מאוד מיעילותם של המזל"טים הישראליים במבצע של"ג, וכי ישראל מספקת לסין מזל"טים. בפר־סום נאמר גם כי משלחות של תדיראן ואל־ביט פועלות בסין. בתמורה לנשק, מקבלת ישראל מסין מתכות נדירות כמו ואנדיום, טיטאניום וטנטאל, הדרושות לישראל לי־צור טילים ומטוסים. מדובר בחוזים בהי־קף של מיליארד עד שלושה מיליארד דו־לר.

קמחי אמר־דמו

בראיון לרגל סיום תפקידו כמנכ"ל מש־רד החוץ, באוקטובר 1986, אמר־דמו דוד קמחי, את הדברים הבאים: "מידי חודש בחודשו ניתן לראות התקדמות בקישרי ישראל עם סין. יש בישראל הרבה שמעני־ין את הסינים, ולכן אני משוכנע שאנו הולכים בדרך הנכונה עם סין: דגש על קש־רים כלכליים, ללא נסיון לקשור אותם לה־תחייבויות פוליטיות כלשהן". קמחי אמר כי בתפקידו במשרד החוץ ראה בסין יעד בעל חשיבות עליונה ודאג שהנושא יקבל עדיפות גבוהה בסולם הקדימויות של מש־רד החוץ. אבל קמחי הזהיר ש"אנו צריכים הרבה סבלנות שכן התהליך יהיה איטי".

אייזנברג - ראש הפעילים ביצוא הישראלי לסין

מאת דוד ליפקין

שלטונות סין שינו בתקופה האחרונה את היחס לביצוע עסקים עם ישראל. הם לא מגלים יותר נוקשות ועמדה שלילית, אלא מוכנים לבחון בצורה חיובית ביצוע עסקות שונות, הכרוכות ברכישת ידע בתחומי התעשיה, החקלאות והמלונאות.

מנכ"ל אחד הקונצרנים הגדולים מציין, כי באחרונה יש איתות חיובי מהסינים לגבי ביצוע עסקות עם חברות ישראליות. הוא מעיר כי חלה הפשרה ממשית בקשרים המסחריים, והוסרו מכשולים רבים שמנעו ביצוע עסקות. אך הסינים ממשיכים להתנות את ביצוע העסקות בשמירה על סודיות, שחריגה ממנה תהיה כרוכה בביטול העסקות שסוכמו.

בנציגות הישראלית בהונג־קונג יש נספחות מסחרית. תפקידה לטפל בקידום יחסי המסחר עם סין, באמצעות הגורמים הסינים השוהים בהונג־קונג.

בראש הפעילים ביצוא הישראלי לסין עומדת קבוצת אייזנברג. איש העסקים שאול אייזנברג, באמצעות רשת משרדיו בסין, חולש על חלק גדול מהעסקות המתבצעות בין סין לגורמים ישראלים. גם קונצרן כור ואיש העסקים אבי דודאי מעורבים בעסקות עם סין.

עיקר היצוא הישראלי לסין מורכב ממוצרי השקייה לחקלאות, כימיקלים, זבלים, ידע חקלאי, ידע לייצור אשלג למפעלים המוק־מים בסין, ובאחרונה גם ידע בתחום המלונאות.

באחרונה הביעו הסינים נכונות למכור לישראל פחם, אך הם רוצים שזו לא תהיה עיסקה ישירה, אלא באמצעות צד שלישי, בעוד שחב־רת הפחם הלאומית עומדת על כך שזו תהיה עסקה ישירה. בתקופה האחרונה גם נתן משרד התעשיה והמסחר רשיונות ליבא מוצרי טקסטיל, קרמיקה ותרסינה מסין, אבל הדבר היה מותנה בביצוע עסקות יצוא מקבילות לסין.

העסקות עם סין אינן מתבצעות באורח ישיר. רובן מתבצעות דרך הונג־קונג. יש עסקות המתבצעות באמצעות הולנד, שם מצויים הקניינים הסיניים המבצעים רכישות עבור הגורמים הסיניים.

"גן ריקי" נוסע לברלין

מאת חיים נגיד

ההצגה "גן ריקי" של דוד גרוסמן, המועלית בתיאטרון הבימה, הוזמנה לשבוע הצגות בברלין, במאי.

בבכורת ההצגה שנערכה בחודש שעבר, צפתה קבוצת אורחים מברלין, שהזמינה אותה מיד להתארח בתיאטרון מאינץ במערב בר־לין. במחזה, שבוים בידי מיקי גורביץ, מגלמים תשעה שחקנים מבוגרים דמויות של ילדים בני ארבע.

יש פתרון לבעיית הפקקים בגוש דן

10% הנחה על תשלום במזומן

מרום נוה
10 דקות נסיעה ללא פקקי תנועה,
למרכזי הבילוי, העסקים והקניות של תל־אביב.

מרום נוה
רובע מתוכנן מהיסוד לאיכות חיים מושלמת.

מרום נוה
מרכז מסחרי מודרני ובריכת שחיה מתוממת ומקורה.

לבחירתך
דירות בנות 3, 4, 5 חדרים ופנטהאוזים לכניסה מיידית.

משרד מכירות ודירה לדוגמא: רח' תרצה, פניה משד' ירושלים 74 רמת־גן.
טל. 03-777137 בימים א'-ה' 11.00-13.00, 16.00-18.00.

מרום נוה
רמת־גן

נוה חברת בנין בע"מ
חברה בת של החברה לנכסים ולבנין בע"מ.

רופאי קופ"ח משביתים חדרי ניתוח: אנו מאמינים רק במעשים

כ־400 ניתוחים בוטלו אתמול בבתי החולים של קופ"ח עקב השבתת חדרי הני־תוח בידי הרופאים. בוצעו ניתוחים בחדרים בלבד, כמו ניתוחי לב והוצאת גידולים אך לא ניתוחים אחרים.

יו"ר מרכז קופ"ח, פרופ' חיים דורון, קרא אתמול לרופאים לחזור לעבודה תקינה, מאחר שכוונת קופ"ח לבצע את ההסכם עמם. ההשעייה בביצוע ההסכם היא זמנית בלבד, עד לבירור המשפטי של סוגיית החקיקה הרטרואקטיבית. לדעת משפטני קופ"ח, חקיקה זו אינה חופפת לגבי הסכם שנעשה לפניה. כך גם הודיעה הנהלת קופ"ח לאוצר.

הרופאים אמרו בתגובה, כי אינם מאמינים יותר להנהלת קופ"ח, וכי הם לא "קר־נים" הצהרות ולא הבטחות. "רק מעשים מקובלים עלינו". שביתתם תימשך היום.

"פגישה מכרעת" – כך מגדירים בהסתדרות את הפגישה הצפויה ביום ד' בין שר האוצר, משה נסים, למזכ"ל ההסתדרות, ישראל קיסר, בעניין המשבר המחריף במ־ערכת הבריאות.

קיסר התכוון להביע בפני שר האוצר את מורת רוחו מהתיקון לחוק יסוד התק־ציב, שלפיו נאסר לחתום על הסכמי עבודה ללא אישורו של משרד האוצר.

עובדי המעבדות בשרות המדינה משביתים חלקית, מאתמול, ארבעה בתי חולים ובכוונתם לנקוט שיבושים בבתי חולים ממשלתיים נוספים במשך חול המועד, ללא הודעה מראש ולמרות צווי הריתוק.

בתי החולים שבהם נוקטים שיבושים הם: הלל יפה, ברזילי, וולפסון ואסף הרופא.

עובדי המעבדות החליטו אתמול שלא לבצע בדיקות בחדרי הניתוח, והודיעו כי יעבדו על פי הספר. פירוש הדבר עבודה בקצב איטי ולפיכך האטת קצב הניתוחים בבתי החולים הממשלתיים.

דליה מזורי ואלי דנן

אחדות ממשלתית תופגן במימונה

מה שלא הצליח מזכיר המדינה האמריקני שולץ לעשות, מצליחה המימונה: ראש הממשלה שמיר וממלא מקומו פרס, יופיעו יחדיו בליל המימונה, במוצאי שבת, בבית אלישבע בירושלים.

השניים נענו לבקשתו של יו"ר תנועת ביחד, סם בן שיטרית, לנוח את הוויכוחים והמחלוקות ביניהם ולהופיע יחד בחגיגות המימונה, "על מנת להפיג את המתיחות ולהבליט את המשותף".

חגיגות המימונה השנה יחלו כבר היום: בבית ראש הממשלה בירושלים ייפגשו כ־100 אנשי רוח, אנשי ציבור ואסירי ציון, תחת הסיסמה "ישמח ישראל". במפגש בבית ראש הממשלה יוצגו שלושת הזוכים בתואר יקירי תנועת ביחד: תנינה אטי־אס קיזר מקיבוץ מעגן, אריה אליאב וישראל פולק, על תרומתם למען עם ישראל במשך 40 שנות קיומה.

במפגש אצל ראש הממשלה יישמע לראשונה שיר של יורם טהר־לב על המימונה. את השיר תבצע מקהלת נוער מקרית מלאכי. סם בן שיטרית מסר אתמול כי החגי־גות שייפתחו בבית אלישבע, יערכו השנה ב־140 מוקדי אירוח ושמחה בכל רחבי הארץ. כמו בכל שנה גם השנה תהיה החגיגה המרכזית בגן סאקר בירושלים.

חידוש נוסף: שגרירי תוניסיה ואלג'יריה בארה"ב ובשוויץ הודיעו על השתתפותם בחגיגות המימונה.

ברוך מאירי

תערוכת יודאיקה של הפסל ג'ורג' ויל - בתל אביב

היום תיפתח במלון שרתון בתל אביב תערוכת יודאיקה של הפסל הלונדוני הנודע ג'ורג' ויל, בן 49 (בתצלום).

15 פסלים, מכסף, זהב – 18 קראט, ו־24 קראט, ושלוש עבודות משנתב יוצגו למכירה; לראשונה בישראל. ויל, שיגיע לפתיחה, נחשב היום לאחד מגדולי הצור־פים, והטבעיטנים והפסלים, אשר יצירותיו מוצגות במוזיאון הבריטי, במוזיאון אוס־טרמן ובתערוכות ברחבי העולם.

גילה מצא

נאמני התחיה חצו שומרון ו'שלום עכשיו' הגישו עצומה לרה"מ

שיירה ארוכה של מכוניות פרטיות, משאות שילוט של תנועת התחיה ומקושטות בדגלי הלאום, חצתה אתמול את כבישי השומרון במסגרת טיול אביבי וההפגנת נוכחות. השיירה, שעברה במרכז שכם, בהזמנת המועדים לפרעויות, עודדה סקרנו־תם של התושבים שעמדו ולוו אותה במבטים תמוהים.

תנועת "שלום עכשיו" הגישה אמש בלשכת רה"מ כ־1600 חתימות שנאספו על הקריאה "שלום תמורת שטחים", המצורפת למכתב התנגדות למדיניות ארץ ישראל השלימה ולהתנחלויות, שנודע בכינוי "מכתב הקצינים".

שפי גבאי ואיתן לוין

גאולה כהן: מכון ואן ליר פועל יותר כמכון פלשתינאי מישראלי

"מכון ואן ליר פועל בנושא הסכסוך הישראלי־ערבי יותר כמכון פלשתינאי מאשר כמכון ישראלי. על משרד החינוך לנתק כל שיתוף פעולה עם מכון זה ולהפסיק להזמין אצלו תכניות חינוך כלשהן", תובעת ח"כ גאולה כהן, במכתב ששיגרה אתמול לשר החינוך והתרבות יצחק נבון.

ח"כ כהן טוענת כי על פי פרסומים, שוקדים במכון ואן ליר על הכנת תכניות לימוד, ערבי וערביה ישראלים, הכופרים בזכות מדינת ישראל להתקיים כמדינה יהודית וציונית. בפנייתה לשר נבון מציינת גאולה כהן כי הערביה הישראלית המו־עסקת במכון, הצהירה שהיהודים אינם עם, שישראל היא מדינה כובשת, שכבשה גם את שטחי האדמה בגליל, וכי תהיה מוכנה לזרוק בקבוקי מולוטוב על ישראלים.

אלי דנן

כפר אמנים חדש בשומרון: שא־נור

כפר האמנים שא־נור שבשומרון נחנך אתמול בהשתתפות יו"ר המחלקה להתייש־בות בסוכנות, מתתיהו דרובלס.

הכפר שוכן לא הרחק מהכפר הערבי סנור, על כביש שכם ג'נין. בסיס הישוב הוא משטרה ירדנית והוא ממוקם על קרקעות מדינה. מתגוררות בו 14 משפחות עולים חדשים מבריה"מ. את השם שא־נור נתנה לסקום המשוררת נעמי שמר.

هكذا من الأصل

מתכנן טבח הספורטאים במינכן עלי חסן סאלאמה עבד עם סי.איי.איי

מאת רן דגוני
סופר מעריב בניו־יורק

יועציו של שר החוץ האמריקני, ג'ורג' שולץ, מודים, בשיחות פרטיות, כי ארה"ב מתכוונת לאפוף בערפל כבד את סוגיית מגעיה עם אש"ף, לאחר שהגיעה למסקנה, שלא יהיה אפשר להשיג הסדר שלום במזה"ת בלי אישור אש"ף – מוסר הבוקר טיים במאמר על המגעים בין וושינגטון לארגון המחבלים.

פקידי רשות אמריקניים אמרו לניוזוויק, כי אין להעלות על הדעת פגישה עם ערפאת בקרוב, אך כדי לתווך בסכסוך הישראלי־פלשתיני, חייבת וושינגטון לקיים מגעים גלויים עם אש"ף או עם חברי המועצה הלאומית הפלשתינית.

ניוזוויק כותב, כי מזה 15 שנה נפגשים פקידי רשות אמריקניים עם חברי אש"ף, חרף הבטחות שנתנה ארה"ב לישראל, כי לא תכיר באש"ף ולא תנהל עמו מו"מ, קודם שיכיר בזכות הקיום של ישראל.

"וושינגטון נכנסת עתה לשלב חדש של מגעים עם אש"ף, דבר שמעיד על פתיחות אמריקנית מחודשת לרעיונות של אש"ף ועל נכונות ללחוץ על שמיר העיקש".

הבטחתו של הנרי קיסינג'ר, שוושינגטון לא תישא ותתן עם אש"ף, לפני שיכיר הארגון בישראל, קיבלה גושפנקא של חוק בקונגרס ו"הפכה ליישות תיאולוגית", כדברי פקיד בוושינגטון.

משרד החוץ האמריקני פיתח תורה של מותר ואסור במגעים עם פלשתינים, כותב ניוזוויק. אנשי אש"ף הוגדרו מחוץ לתחום לפקידי רשות אמריקניים. חברים עצמאיים במועצה הלאומית הפלשתינית היו 'כשרים'.

ניוזוויק מספר, כי היחסים בין אש"ף לארה"ב התהדקו כשכיהן ריצ'ארד הלמס בראש סוכנות הביון המרכזית.

לדברי השבועון, קשר סוכן סי.איי.איי, רוברט איימס, קשר הדוק עם עלי חסן סאלאמה, מראשי "ספטמבר השחור", שהיה אחראי על תכנון טבח הספורטאים הישראלים באולימפיאדת מינכן, ב־1972.

בתקופה בה ניהל המוסד מצוד עיקש אחר סאלאמה, היה אש"ף הכח המרכזי בביירות, מציין ניוזוויק. סאלאמה סייע באבטחת שלומם של אנשי השגרירות האמריקנית בלבנון ושל האזרחים האמריקניים בביירות. לאחר שהשגיח על פינוי האזרחים האמריקניים מביירות, ב־1976, הודו קיסינג'ר ופורד לאש"ף.

לדברי ניוזוויק, לקחה סוכנות הביון המרכזית את סאלאמה ואת ארוסתו לחופשה בהוואי. סאלאמה חוסל בהתפוצצות מכונית תופת ב־1979.

בפרוץ משבר בני הערובה באיראן, הוסמך פקיד משרד החוץ האמריקני, מוריס דרייפר, לשוב ולנהל מגעים עם אש"ף. גארי סיק, פקיד בצוותו של הנשיא קארטר, אמר, כי אש"ף מילא "תפקיד מכריע" בהשגת שחרורם של 13 שחורים ושתי נשים מהשגרירות האמריקנית בטהראן, שבועיים לאחר שמשמרות המהפכה השתלטו על הבניין.

רוברט איימס, שבינתיים עזב את סי.איי.איי. ומונה יועצו של שולץ, נפגש ב־1982 עם חאליד חסאן, ממייסדי אש"ף. במקביל, הורשו דיפלומטים אמריקניים בביירות, לדון על הסדרי בטחונם של אמריקנים בעיר עם אנשי אש"ף.

אנשי אן.בי.סי ניסו לעשות 'סולחה' בין החייל המכה והערבי המוכה בתכנית שהוקדשה לישראל

הערבי שהגיע למפגש הסתלק כשראה את רון שווארץ מגיע במדים עם נשקו

מאת עפרה ישועה־ליית
סופרת מעריב בוושינגטון

יאסר ערפאת אמר אתמול, כי הוא "מקבל עליו" את הלגיטימיות של מדינת ישראל, "משום שהלגאליות הזאת הוכרה על ידי ארגון בינלאומי – האומות המאוחדות", שערפאת טוען, כי הוא מכיר ב"כל ההחלטות" שלו.

בראיון, שהעניק לשדר רשת אן.בי.סי., גאריק אטלי, אמר ערפאת עוד, כי ההתקוממות בשטחים מתנהלת ב"פיקוחו המלא". ערפאת הזהיר, כי המצב עלול להחמיר, בעקבות הודעתו של שר הבטחון, יצחק רבין, שהתיר למתנחלים להשתמש בנשק חם, כאשר מפגינים פלשתינים זורקים לעברם בקבוקי תבערה. ערפאת, שרואיין בטוניס, אמר כי אם יורו מתנחלים במפגינים, "לא תהיה ברירה", אלא להתיר שימוש בנשק חם על ידי הפלשתינים.

רשת אן.בי.סי. הקדישה אתמול תכנית בת שעה לשידורים מישראל ועל ישראל. בתכנית נכלל גם ראיון עם ראש ממשלת ישראל, יצחק שמיר. לצד גאריק אטלי השתתפה בהגשה מריה שרייבר־שווארצנגר (שזכתה לפרסום כאחייניתם של האחים קנדי ורעייתו של השחקן השרירי, ארנולד שווארצנגר).

בתכנית הוצגה קריקטורה של יצחק שמיר האומר: "המצב קשה, יש רק פתרון אחד – ישראל צריכה להושיט יד – ולכסות את עדשות המצלמות".

אחד הקטעים המעניינים היה ראיון עם סמל צה"ל רון שווארץ ומשפחתו, שדנו בפרשה בה השתתף רון בהכאה אכזרית של ערבים. סופר גם סיפור פציעתו של שווארץ מאבן שהשליכו מפגינים, שגרמה לו לזעזוע מוח (הדבר אירע אחרי פרשת המכות). גם אחד הצעירים הערבים המוכים רואיין בביתו עם בני משפחתו. אולם נסיון של עורכי התכנית להפגיש את המוכה עם המכה, ל"סולחה" אפשרית, נכשל: הצעיר הערבי הגיע אמנם למקום המפגש, אולם כאשר התברר לו כי רון שווארץ הגיע במדים ונושא את נשקו, אמר כי אינו מוכן לשוחח איתו, והסתלק מן המקום.

REMINGTON

המכונה שמגלחת את אמריקה עכשיו בישראל

"בוקר טוב" למיליוני גברים מתחיל בגילוח חלק ומהיר! רמינגטון - מכונת הגילוח המשוכללת, הנמכרת ביותר באמריקה מעכשיו בישראל. לבחירתך, מגוון דגמים, שמתוכם, תמצא את הרמינגטון שלך.
רק רמינגטון מבטיחה לך גילוח חלק ומהיר ולא, כספך יוחזר. (למעט רמינגטון דגם XLR 300.)

רמינגטון - מכונות הגילוח המובילות בארה"ב

יבואנית ומפיצה הלטיס בע"מ. טל. 03-254433.

רק אני והחזירון שלי

בריאן קאיולאנה וחזיר־השעשועים שלו ששמו "צ'וג צ'וג" רוכבים להם בנחת על הגלים על חוף אואהו בהוואי, בהכנה לאליפות "חיית המחמד הרטובה", שהתקיימה שם בשבת. (תצלום א.פ)

סקרים בארה"ב: אם דוקאקיס יהיה מועמד לנשיא, וג'קסון לסגן נשיא - בוש לא יהיה נשיא

מאת רן דגוני,
סופר מעריב בניו־יורק

המפלגה הדמוקרטית תיגבר על המפלגה הרפובליקנית בבחירות לנשיאות, בנובמבר, אם מושל מדינת מסצ'וסטס, מייקל דוקאקיס, יהיה מועמד המפלגה לנשיא, והכומר השחור ג'סי ג'קסון יהיה מועמד לסגן נשיא – כך העלה סקר דעת קהל המתפרסם הבוקר בשבועון יו.אס.ניוז אנד וורלד ריפורט.

47 אחוז מהמשתתפים במשאל העדיפו את דוקאקיס במועמד לנשיא, וג'קסון במועמד לסגן נשיא; 42 אחוזים תמכו בצוות רפובליקני, שבראשו יעמוד ג'ורג' בוש.

ב"תחרות" של דוקאקיס לבדו, בלעדי ג'קסון, נגד בוש, העלה המשאל כמעט תיקו: 44 אחוז לבוש, 43 אחוז לדוקאקיס.

המשאל העלה, כי לוא היה ג'קסון מועמד הדמוקרטים לנשיאות, היה בוש גובר עליו בשיעור 51 נגד 35.

משאל שערך "ניוזוויק" העלה תוצאות דומות. בוש היה גובר על ג'קסון בשיעור של 26 אחוזים ואילו על דוקאקיס בשיעור של 5 אחוזים בלבד.

סקר "ניוזוויק" העלה, כי 66 אחוזי מתנבי המפלגה הדמוקרטית, או התומכים בה, סבורים, כי ג'קסון צריך להיות מועמד המפלגה לנשיא, אם מספר הצירים שיצבור בבחירות המוקדמות יעלה על מספר הצירים של המתמודדים האחרים.

שני המשאלים האלה משקפים הערכה, כי מנגנון המפלגה הדמוקרטית, שלפי שעה נחוש בדעתו למנוע מועמדות של ג'קסון לנשיאות, יקבל בסופו של דבר פשרה, שלפיה יהיה הכומר השחור מועמד לסגן נשיא ודוקאקיס יהיה מועמד לנשיא.

סקר שערך העיתון מילווקי ג'ורנל מעלה, כי דוקאקיס יזכה ב־43 אחוזים מכלל קולות הבוחרים, ואילו ג'קסון ב־35 אחוזים. אולם ניסיון שנצבר בבחירות מוקדמות במדינות אחרות הראה, כי בוחרים נוטים לשנות דעתם ברגע האחרון, וכי תומכיו של ג'קסון מרגישים מחוייבים יותר לתמוך בו, מאשר מתמודדים אחרים.

בתוך כך מתלקחת ביותר שאת המחלוקת שהצית ראש עיריית ניו־יורק, אד קוץ', בדבריו על ג'קסון. קוץ' אמר שלשום, כי יהודי חייב להיות משוגע כדי להצביע בעד הכומר השחור.

אתמול אמר ציר בית הנבחרים פלויד פלייק, דמוקרט ממדינת ניו־יורק, כי נותר "פעור פה" לשמע דברי קוץ'.

דברי ראש העירייה "יקשו על היחסים בין יהודים לשחורים", אמר פלייק, "מנהיגים שחורים ויהודים ניסו לסלול דרך לשיפור היחסים. יהיה עלינו להתחיל לסלול חלק מהדרך מחדש".

אולם קוץ' אמר בתגובה, כי הוא דבק בדבריו. "בבחירות מוקדמות עלינו לדון בכל סוגיה ולבחון כל מועמד על סמך הצהרותיו והישגיו בעבר", אמר ראש העיריה.

ניסו לפוצץ כספומט - ושרפו את הכסף

שני שודדים שפוצצו כספומט בשבת, לא היו זהירים דיים התברר להם כי הם פוצצו גם את הכסף אותו חיפשו – מסרה משטרת העיר ליון שבצרפת. המשטרה מסרה כי 360 אלף פראנק (64 אלף דולר) הושמדו כאשר השודדים פוצצו את מכשיר הבנק האוטומטי.

השודדים הכינו מכונית מילוט, רימוני גז מדמיע להרחקת המשטרה ועצים מיוחדים למניעת תקרים במכוניות רודפות. אולם הם לא חישבו נכונה את כמות חומרי הנפץ הדרושה לפיצוץ הכספומט. רויטר

קספרוב מנסה להביא שלום לארמניה

אלוף העולם בשחמט, גארי קספרוב, ויתר על השתתפותו בתחרות שחמט בעיר ליון שבצרפת, כדי לתווך בסיכסוך העקוב מדם בין אזרבייג'אן לארמניה, בברית המועצות.

קספרוב, במקורו ויינשטיין, נולד לאב יהודי אבל אימו ארמנית. הוא מתגורר בעיר באקו, בירת אזרבייג'אן, ולכן הוא רואה את עצמו "מעורב" משני צידי המיתרס.

בעקבות המאבק האלים בין שני העמים הללו בברית המועצות החליט קספרוב לנצל את יוקרתו, ולמלא תפקיד של "מלאך השלום", בניסיון תיווך. שאול הון

עובדי 'גן החיות' זללו את תושביו הנדירים

אתר תיירות בדרום סין, הגובל בהונג קונג, הקים גן־חיות כדי שיוכל להשיג חיות נדירות, אשר נשחטו לאחר מכן והוגשו אל שולחן הסעודה לאורחיו של בעל הבית – מסרה בשבת סוכנות הידיעות הסינית.

השלטונות שסגרו את המסעדה, מסרו שבין החיות הנדירות שנאכלו שם היו קופים ונמרים, פתנים, ינשופים, סלמאנדרות ענק, עופות אוכלי־נבלות וקופי מקאק. רויטר

הפמיניזם הגיע לסין: פקידות בכירות מוחות על אפליה

פקידות בכירות מהאיגודים המקצועיים של שבע ערים סיניות, מחו אתמול בביקורת על היחס המפלה כלפי נשים במקומות העבודה, וקראו לדיון ציבורי בבעיה זו.

"אנו קוראות לאמצעי התקשורת, לגופים הכלכליים והדתיים, למנהיגים בכל דרגי המפלגה (הקומוניסטית) והממשלה... ולכל הפועלים והפועלות, להביע את דעותיהם וליטול חלק פעיל בדיון", אמרו הנשים, בהודעה שהתפרסמה בעמוד הראשון של 'יומון הפועל'.

הנשים, שניסחו את הודעתן בפגישה בבייג'ינג (פקין), גינו במיוחד את הנטיה ההולכת וגוברת במקומות־עבודה בסין, לפטר נשים לאחר הלידה.

מפעלים רבים גם ביטלו בשנים האחרונות את חופשת הלידה ושאר "הטבות לנשים", במסגרת המאמץ לקצץ בהוצאות, הואיל וטענה החברות אחראיות לרווחים ולהפסדים שלהן.

"יש אנשים הסבורים, שברגע שהאשה נכנסת להריון ויולדת, זה עניין פרטי, ההופך נטל על המפעל", אמרו בהודעתן שבע הנשים.

"אך אחרים מאמינים, כי על הנשים יש שתי מעמסות כבדות: לסייע בייצור חומרי גלם לחברה, לצד הנצחת המין האנושי – וכי תרומות אלה ראויות להכרה חברתית ולהגנה מיוחדת".

הנשים, המחשבות נחותות בחברה הסינית המסורתית, זכאיות, לפי החוקה הקומוניסטית, ליחס שווה.

אך להלכה, כמעט שאין נשים במשרות חשובות בממשלה או במפלגה, ויש לנשים השפעה חברתית מעטה בלבד. חלק עדיין נאלצות לשאת בעול הבית והמשפחה, לצד עבודה במשרה מלאה, בשדה או במפעל. (א.פ.)

בארה"ב נפתח כנס ההומור השביעי - בלי אף בדיחה

כנס־ההומור השביעי במספר נפתח בסוף השבוע באינדיאנה שבארצות הברית, בלי שום בדיחה, מהתלה או הלצה.

שבעים החוקרים, שנאספו באוניברסיטת 'פרדיו', ישבו ברצינות רבה במקומותיהם ועסקו בדיונים רציניים מאוד. גם לבדיחות, שהובאו כדוגמאות, התייחסו כולם ברצינות אקדמית כבדת סבר. "אנחנו סבורים כי ההומור הוא עסק רציני ביותר", כדברי הבלשן ויקטור ראסקין, יו"ר הכנס.

"זו תופעה טבעית חשובה", אמר ראסקין. "זה אחד הכישורים האנושיים. אנו חוקרים את כל הכישורים האחרים – את המוח, את הרגשות, את הבריאות ואת ההתנהגות. ההומור הוא חלק מכל אלה".

בעוד שהקומיקאי יודע איזה חומר עובד טוב, הפרופסורים מבקשים לדעת מדוע.

"אי אפשר לצפות ממתעמל, או מגולש מצטיין, להמציא הסבר מדעי לכשלונות או להצלחות שלהם", אמר ראסקין. "בשביל זה אנחנו כאן".

"אנחנו" הוסיף ראסקין, "מנסים למצוא מה גורם להומור להצחיק. לא ידוע לי על חוקר כלשהו, המעוניין להפך לקומיקאי".

"רובנו מרצים, ואנחנו משתמשים בבדיחה בהרצאותינו. לא כולנו מוכשרים לזה, או אוהבים את זה, אבל זה עניין של הישרדות: אם אינך משתמש בהומור, הסטודנטים פשוט נרדמים – והדבר משתקף בהערכת התלמידים כלפיך ובהעלאה במשכורת". (א.פ.)

هكذا من الأصل

בעולם

אחד מנפגעי התקפת הגאזים העיראקית, המאושפז בבית חולים בטהראן. לדברי האיראנים, נהרגו חמשת אלפים איש בהתקפה ב-17-16 במארס. (תצלום א.פ.)

עיראק חידשה מלחמת הטילים; איראן: ננקום!

מאת שפי גבאי

הסיפור שאינו נגמר: שעות אחדות לאחר תום ביקורו הרשמי של ראש ממשלת תורכיה בבגדאד, חידשה אתמול עיראק את מלחמת הערים נגד איראן.

מטוסי קרב עיראקיים תקפו בגלים שני בתי-זיקוק גדולים בערים תבריז ואיספהאן.

לדברי איראן, ההפצצות העיראקיות לא פגעו בבתי-הזיקוק, אלא בשכונות המאוכלסות בצפיפות.

יותר מ-57 בני-אדם נהרגו או נפצעו.

לדברי איראן, מספר הקרבנות האזרחיים, בעיקר נשים, ילדים וקשישים, במהלך מלחמת הטילים שיזמה עיראק נגד ערים איראניות, מגיע ל-1245. מספר זה כולל את הרוגי מלחמת הטילים בלבד. מספרי ההרוגים ממתקפות הגזים הרעילים של עיראק, גדולים בהרבה, ויש האומדים אותם בעשרות אלפים.

דובר איראני רשמי אמר, כי ארצו דוחה את כל התנאים של עיראק להפסקת מלחמת הערים, וכי אוכלוסיית איראן מוכנה לעמוד בכל הקרבנות שיידרשו ממנה.

הדובר הבטיח, כי לאחר הפסקה במלחמת הערים, שעליה הכריזה עיראק בסוף השבוע שעבר לרגל ביקורו של ראש ממשלת תורכיה, מתכוונת איראן לנקום בצורה הקשה ביותר כנגד ערים עיראקיות.

מנהיג הכורדים המורדים בצפון עיראק, ג'לאל טבאני, הודיע, כי אומנם נהרגו אלפי כורדים בהפצצות הגזים הרעילים שהושלכו על ערים וכפרים בחבל כורסידסאן העיראקי, אך המורדים שלו עדיין שולטים על כל הפסגות האיסטרטגיות שבאיזור בירת החבל, העיר סולימאניה.

המורדים אינם רואים עצמם כשייכים לאף אחד מצדדי הסכסוך, ואינם משתפים פעולה לא עם משטרו של צדאם חוסיין, ולא עם משטר חומייני.

טבאני הודה, כי המכה העיראקית האחרונה היתה מכאיבה ביותר לעם הכורדי כולו, אך הוא עדיין איתן בדעתו לממש את חלומו, להקמת המדינה הכורדית העצמאית.

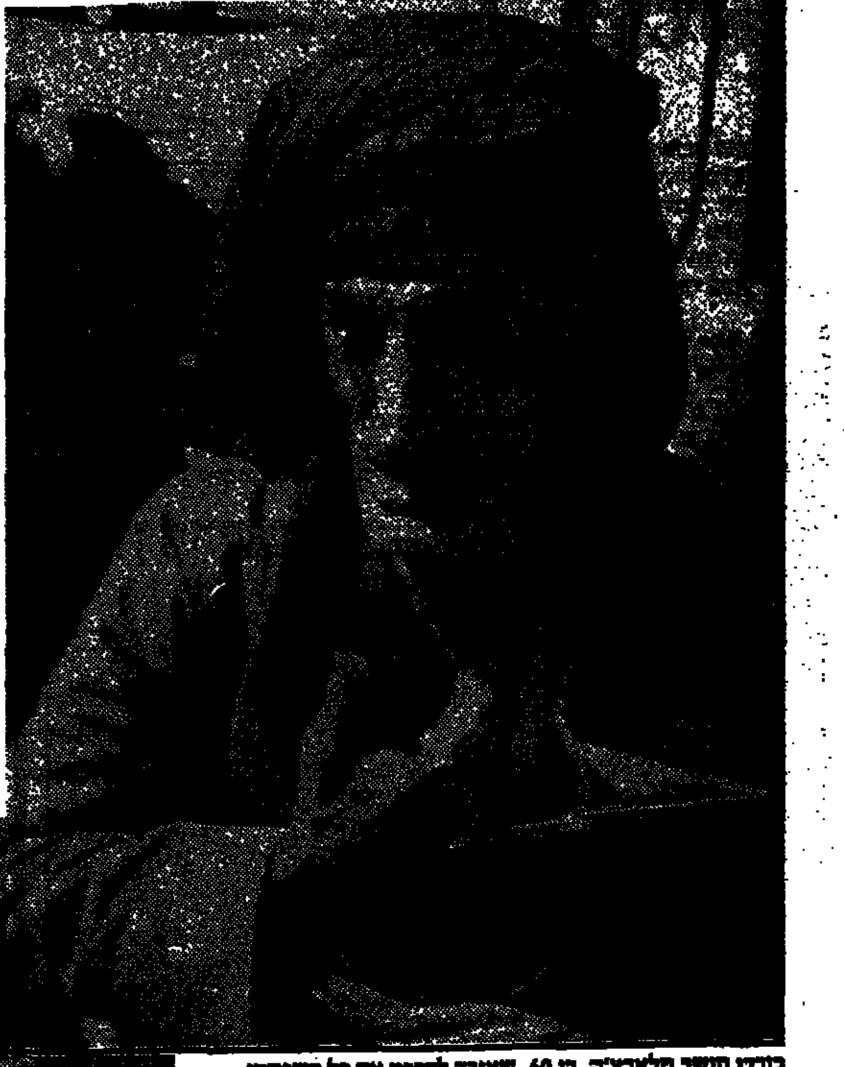

כורדי תושב חלאבג'ה, בן 60, שאיבד לדבריו את כל משפחתו בהתקפת הגאזים העיראקית על העיר, 260 ק"מ צפונית לבגדד. (תצלום א.פ.)

גופות חיילים עיראקים בחווה חקלאית סמוך לעיירת הגבול דולאייג'ה, שנכבשה ב"מבצע אל פאג'ר 10" של האיראנים. התמונה ששודרה בידי סוכנות הידיעות האיראנית, נקלטה בלונדון בשבת. תצלום א.פ.

פעילי עליה: ראשי קהילת מוסקווה מסרבים להעביר לנו מזון לפסח

מאת אהרן פריאל

פעילי ומסורבי עלייה במוסקבה טענו אתמול, בשיחת טלפון עם אנשי המועצה למען יהודי בריה"מ, כי ראשי הקהילה היהודית הרשמית בעיר, "מסרבים להעביר לנו מצות ומזון כשר לפסח שהגיע גם עבורנו". פעילי העלייה ביקשו בכך להפריך את הפירסומים הרשמיים, בדבר זמינות לכל דיכפין של מצות ומזון כשר לפסח השנה. עוד נמסר כי שלטונות המכס באודיסה מעכבים שחרור של משלוח מצות שמורות שנשלחו מהונגריה, בטענה כי ניתן לקבל צרכי פולחן דתי "רק בכמות סימלית".

'דאלאס', שתוכננה לחמישה פרקים, חוגגת עשר שנים

מאת פיטר אלסוורת,
סופר רויטר בדאלאס

עשר שנים עברו מאז הופיע לראשונה ג'יי-אר. יואינג, הנבל שמיליונים אוהבים לשנוא, בסידרה "דאלאס".

במלאות עשר שנים לאירוע ההיסטורי, אמר מפיק הסדרה ליאונרד כצמן כי אין הוא שוקל עדיין לשים קץ לאופרת-הסבון שכוח המשיכה שלה פג במקצת בשנים האחרונות.

לאחר 280 פרקים, ירדו בסידרת-מה אחוזי הצפייה הנרשמים בסקרים. שנות הפריחה של הסדרה, שהיתה בעבר מספר 1 או 2 בסולם הצפייה, עברו. כיום היא נמצאת במקום ה-21 בסולם הצפייה של מכון נילסן.

לעומת זאת, שלא כמו אילי-נפט וחברות נפט רבות בטקסס, "דאלאס" איננה עומדת בפני פשיטת-רגל.

אומר על כך המפיק כצמן: "אחת הסכנות בכך שאתה מס' 1 הוא, שכאשר אתה מתחיל לרדת לעמדה די מכובדת, כמו שיש לנו היום, כבר מוציאים עליך הודעות אבל".

סדרת "דאלאס" מתרכזת במה שקורה בשתי משפחות: משפחת יואינג ומשפחת בארנס. בני המשפחות אוהבים ולוחמים כמו מונטגיו וקאפולט של הזמן המודרני, אך בעיקר כרקע לתככים המזמימים ופרישות האהבה של ג'יי. אר. יואינג.

"אני מניח שזהו חלומו של כל אחד. אנשים מבקשים לשתף עצמם בעושרו ובבעיותיו. מכאן גם יחס האהבה-שנאה לטיפוס כמו ג'יי. אר. הוא עשה דברים שדמויות אחרות לא עשו מעולם על מרקע הטלוויזיה", אמר כצמן. "הוא שיקר, הוא רימה, הוא נאף, ובכל זאת הוא גם היה פגיע ולפעמים עדין, וקהל הצופים אהב ושנא אותו בעת-ובעונה אחת. אנשים רצו לראותו מנצח ורצו לראותו מפסיד", אמר כצמן. "בדבר אחד תמיד היינו בטוחים: כל נצחון של ג'יי. אר. חייב להיות מלווה במפלה כלשהי - וכל מפלה באיזה שהוא נצחון".

הופעת הבכורה של סדרת דאלאס היתה ב-2 באפריל 1978, והיה מדובר אז על סדרה של חמישה פרקים בלבד. אולם לאחר ההצלחה המסחררת הוחלט על המשך הסדרה בעונה שניה, שהגיעה לשיאה בשאלה הדרמאטית ששיגעה את אמריקה: "מי ירה בג'יי. אר?" השאלה נשאלה לאחר מכן בעולם כולו.

החברה המפיקה את הסדרה, לורימאר, מעריכה את קהל הצופים ברחבי העולם ביותר מ-300 מיליון איש.

בחמש העונות לאחר מכן הפכה הסדרה את העיר דאלאס, שנזכרה בעבר כמקום בו נרצח הנשיא קנדי, לעיר בעלת דימוי של אופנה, תכבים, וחיי שפע.

"אין כל ספק בקשר לכך", אמר טרי טריפט, בעל החווה סאות' פורק, מקום מושבה של משפחת יואינג בסדרה. "אנו האטרקציה התיירותית מספר אחד באזור כולו".

"אין ספק, הסדרה עשתה רבות בשביל העיר", אמרה ראש עיריית דאלאס אנט שטראוס, "הסדרה נתנה לעיר דימוי של מסתורין ופנטסיה. העיר עוררה סקרנות רבה ורבים רוצים לראותה".

בצמן הודה שהצלחת הסדרה עדיין מפתיעה אותו גם היום. "ההצלחה עברה את החלומות הפרועים ביותר. אני סבור שהיום "דאלאס" מהווה חלק בלתי נפרד של ההיסטוריה הטלוויזיונית", הוא אומר.

טייס בריטי: ואלדהיים הציל את חיי בשבי הגרמני

טייס קרבי לשעבר בחיל-האוויר הבריטי, אשר לחם נגד גרמניה הנאצית במלחמת העולם השנייה, אמר כי קורט ולדהיים הציל את חייו לאחר שנפל בשבי הגרמנים.

הטייס, ברוס אוגילווי, בן 66, סיפר בראיון לסאנדיי טיימס כי ואלדהיים, כיום נשיא אוסטריה, עשה הכל כדי שהוא וחיילים אחרים של בעלות הברית, שנפלו בשבי ביוון 1943, לא יימסרו לס.ס, שנהג להוציא שבויים להורג. "אף אחד לא יודה לי על שאני מספר זאת, באווירה שנוצרה כיום, אבל ואלדהיים הציל את חיי ואת חייהם של מספר שבויים אחרים", אמר אוגילווי.

נגד ואלדהיים, שהיה מוצב בבלקאנים כקצין מודיעין בצבא הגרמני, מתנהלת חקירה של ממשלת בריטניה על מעורבות בהוצאתם להורג של ששה אנשי קומאנדו בריטים, שנפלו בשבי הגרמנים ב-1944.

נוסף על כך מופעל עליו לחץ, הן באוסטריה והן מחוצה לה, כי יתפטר מתפקידו, בגלל חשדות נגדו בקשר לפשעי מלחמה.

ששת חיילי הקומאנדו, שנתפסו באחד האיים בים האגאי, נראו בחיים לאחרונה בעת שהובאו למטה יחידת המודיעין של הארמיה הגרמנית בה שירת ואלדהיים.

בספרו על נסיבות נפילתו בשבי, אמר אוגילווי, כי בתחילה יכול היה להיות מוצא להורג כמרגל על ידי הס.ס, מאחר שלבש בגדים אזרחיים בעת שנתפס, והיה לו אקדח גרמני גנוב.

"ואז בא הלויטננט הגרמני הזה והציג עצמו בנימה רשמית: 'ואלדהיים. אתה שבוי מלחמה ובטחונך האישי מובטח. אינני קצין פוליטי אבל אני אחראי לשלומך עד אשר תישלח מיוון לגרמניה,'" סיפר אוגילווי.

הטייס, שנטל בתחילת המלחמה חלק ב"קרב על בריטניה", אמר שוואלדהיים סייע לו ולחבריו לזהות עצמם כחיילים ולא כאנשי קומנדו או מרגלים, בכך שנתן להם דיסקיות זיהוי שנלקחו מחיילים בריטים שנפלו בקרב.

אוגילווי אמר עוד בראיון לעיתון, כי אין לו ספק שהיה זה קורט ואלדהיים שהציל את חייו. "אינני יכול לשכוח את תווי פניו ואת הופעתו והתנהגותו", אמר.

"במאי 1945, ציינתי במיוחד את שמו של ואלדהיים והזכרתי את העזרה שהוא העניק לי בעדותי לפני קציני חיל-האוויר הבריטי, בדו"ח שמסרתי לאחר שיחרורי ממחנה השבויים בגרמניה," סיפר טייס הקרב הבריטי. ע"ר

זמר הפופ הצרפתי מהלך על האוקינוס

זמר הפופ הצרפתי, רנה בריקה, התקדם אתמול יפה בנסיונו לחצות את האוקיאנוס האטלנטי "בהליכה".

בריקה, הניצב על שני מגלשי-פוליאסטר, באורך חמישה מטרים האחד, וחותר בעזרת משוט, עבר עד אתמול כ-70 קילומטרים, מאז יצא מטנריף שבאיים הקנאריים ביום שישי.

בריקה, בן 39, מתכוון "ללכת" מרחק של ששת אלפים קילומטר מטנריף, באיים הקנריים, השוכנים דרום-מערבית לספרד, ועד לאי גוואדאלופ שבים הקאריבי. לפי חישוביו, יידרשו לו כעשרה שבועות לחציית האוקיאנוס האטלנטי. הוא גורר אחריו סירת גומי לצרכי שינה, ובה ציוד לדיג, בגדים ומכשיר אלחוט.

בריקה לא לקח אתו מזון או מי שתיה, ברצונו להוכיח, כי האדם מסוגל להתקיים בלב ים בכוח תושייתו בלבד. הוא מתכוון להתקיים על דגים שידוג ועל מי גשמים.

בריקה, המפורסם כ"להקת-פופ-של-איש-אחד" בצרפת, כבר חצה ב"הליכה" את תעלת לאמאנש מאנגליה לצרפת בשנת 1985 וכן את הים-התיכון, מקאן שבדרום צרפת עד לאי קורסיקה. (רויטר)

מבצע מיוחד

לימי הפסח בלבד עד 10.4

ברעננה

משכנות רעננים - רח' שברץ

דירות 4,5 חדרים מרווחות

לכניסה מיידית

(11.500.- – 13.200.- ש"ח ללא מע"מ)

משהב

חברה לשכון בנין ופתוח בע"מ

פתוח בחול המועד פסח
ימים א-ה בשעות 08.00-13.00

תל-אביב: רח' לילנבלום 27 טל. 03-664631 ירושלים: הגידם 1, טל. 02-224181

לעמוס ערן
יו"ר עמותת ידידים
למען מרכז רפואי "ספיר"

ברכות והצלחה
בקבלת מינויך הרם
כנשיא אוניברסיטת חיפה

מרדכי סורקיס, רוני פלינר
עמוס ספיר
חברי עמותת הידידים מרכז רפואי
"ספיר", בי"ח מאיר, כפר־סבא

ורדון של

אם דוקאקיס
'קסון לסגן נ
יהיה נשיא

יום הגיע לסין: פק
ות מוחות על אפ

כ נפתח כנס ההומו
יעי - בלי אף בריחה

هكذا من الأصل

באר־שבע

תיקון יקר. דן ורינה מור מעין הבשור הפ־קידו ביום ה' את מכוניתם, מסוג פלימוט וולה, לתיקון במוסך של דני צלנר במושב. עובד המוסך, קייזר פאולוס בן 33, חשוד כי לקח את המכונית לנסיעה לאופקים, בלא ידיעת בעלי המוסך ובעלי המכונית. בדרכו התהפך לתוך תעלה בישוב, ורק בדרך נס לא אירעו פגיעות בנפש.

רינה ודן מור, שנסעו בשעות הערב לבקר חברים, נדהמו למצוא את מכוניתם הפוכה ותבוטה בתוך התעלה. הם התלוננו במשט־רה על גניבת המכונית. בחקירת המשטרה נפל החשד על עובד המוסך.

ביום ב' הורה שופט השלום בבאר־שבע, יצחק זלצמן, לשחרר את החשוד בערבות עצמית של 5,000 ש"ח ואסר עליו לצאת את הארץ. רוני סופר

חיפה

סמים בצ'קים מזוייפים. גוכל מצפון הארץ, שהונה בעלי עסקים רבים, קנה מעבריינים סמים תמורת צ'קים מזוייפים.

נציג המשטרה טען אתמול בבית משפט השלום בחיפה, כי לביב שוראש, בן 25 מכ־פר ג'וליס, התחזה לנכה צה"ל והפיץ צ'קים ללא כיסוי. בית משפט השלום האריך את מעצרו בשמונה ימים.

המשטרה סבורה, כי אורחים רבים, שנפ־לו בפח, טרם התלוננו. החשוד נעצר בסוף השבוע במחסום משטרתי לאחר שנהג, כך נטען, ברכב גנוב. אמיר גילת

עכו

הובא למנוחות. בני משפחה, ראש עיריית עכו, אלי דה קסטרו, מורים ותלמידי בית הספר היסודי על שם ויצמן בעכו ותושבים רבים, ליוו אתמול למנוחות את התלמיד ערן חג'ג' בן 10, שנפטר לאחר סיבוכים עקב מחלת כבד.

במשך חודשים רבים נערכה בעכו מגבית צבורית כדי לממן את נסיעתו של ערן לניתוח השתלת כבד בארה"ב. בתחילת השנה נסע לשם ונבדק בבית החולים, אך הוחזר לארץ, משנקבע שמצבו אינו מאפשר ניתוח.

לאחרונה התמיד מצבו והוא נפטר בבית החולים רמב"ם. מאיר הראובני

רמת־השרון

למען הקשישים. עמותת ביתנו – המרכז לגימלאי ולקשיש הוקמה בבית מלינוב ברמת־השרון, לטובת יותר מ־3,000 גימלאים וקשישים, שרבים מהם גרים בגפם וזקוקים לביטוח סיעוד.

בין משימות העמותה, שבראשה עומד פייבוש יעקובי, להקים מוקד מצוקה, שיפעל 24 שעות ביממה. כמרכז תופעל סיירת תורנים וביטוח סיעוד.

קשישים, שהכנסתם היא למטה מהשכר הממוצע במשק, יהיו זכאים לסל שירותים בשווי של כ־600 ש"ח לחודש, זאת באישור הוועדה עליה נמנים נציגי הראשות המקומית, המוסד לביטוח לאומי וקופ"ח.

העמותה יוצאת בהתרמת תושבים להתקנת ציוד לשעת חירום. דליה פלג

רמת־חובב

מועצות תעשייתיות. חוק 'רשות אתרים תעשייתיים', יאפשר לנהל את איזור רמת־חובב על־ידי מועצה מקומית תעשייתית.

הדבר יבטיח מתן פתרונות לבעיות כמו ניצול אנרגיה, ניטור אויר, סילוק וטיהור שפכים ושמירה על ערכי טבע ונוף.

בראש הרשות החדשה יעמוד נציג משרד הפנים, ויהיו בה שלושה נציגי ממשלה, שלושה נציגי רשויות מהאיזור ושלושה נציגים ממפעלי התעשיה שבאתר.

יוזמתו של חבר הכנסת עובדיה עלי התקבלה ומימושה מותנה בהכרזת שר הפנים על איזור תעשיה בין־עירוני כמועצה מקומית תעשייתית. אורי בינדר

תל־אביב־יפו

מתנכלים למעון השלום. אלמונים מתנכלים למעון השלום ביפו, שנחנך לפני מספר שבועות. המעון הוקם בתרומת עיריית קלן שבגרמניה, לקרוב לבבות בין יהודים וערבים.

בערב בו נחנך המעון, נכנסו אלמונים פנימה, הפכו את המקום, מרחו צואה על הקירות וגרמו נזק לרכוש. כן הושמעו איומים על משפחה יהודית, שילדתם הצטלמה עם ילד ערבי בטקס הפתיחה.

כדי לא לעורר הדים שליליים ביפו, החליטו אנשי המעון להבליג. פועלים הוזמנו לנקות את המקום והלימודים נמשכים כרגיל.

אמנים לזכר השואה. בעקבות ירידת מספר בני הנוער, המשתתפים בערבי השואה בהיכל התרבות, ומתוך רצון להגביר את מודעות הצעירים לנושא השואה, יזמה העירייה ערב אמנותי משותף של שלמה ארצי ויהודה פוליקר.

השניים יופיעו בערב יום השואה בתיאטרון הקאמרי וישירו שירים שנכתבו בתקופת השואה ושירים עכשוויים, ביחד ולחוד, כל אחד בליווי הלהקה שלו.

שני הזמרים הם בנים למשפחות ניצולות השואה והם יספרו על עצמם ועל משפחתם.

כל ההכנסות קודש לפעילות הנצחה בבית התפוצות. מחיר הכרטיס יהיה 5 ש"ח. שרה פרידמן

אות הוקרה ללוכדי גנבים

מפקד מרחב דן, נצ"מ אריה עמית, העניק אתמול תעודת הוקרה לשני אזרחים, אשר השתתפו לפני שבוע בלכידת שני צעירים, שגנבו תיק ממכונית. שני הגנבים גרמו לתקר במכוניתו של תושב ר"ג, עקבו אחריו לתחנת דלק וגנבו תיק כסף ומסמכים. מאיר סייג (45) רדף במכוניתו אחרי השניים וחסם מכוניתם. נורברט אלבז, שהבחין בגנבים הנמלטים, רדף אחריהם ולכד אחד מהם. "עשיתם עבודת מקצוענים", בירכם ראש המרחב. כתב: גדעון מרון, צילם: נאור רהב

'ממשלת הבולשביקים רוצה לקשור בחבל הטבור את השלטון המקומי'

אמר שלמה להט בישיבת מועצת העיריה

מאת שרה פרידמן

עיריית תל־אביב מעלה את הארנונות לתושבים ב־6% בלבד, לעומת דרישת האוצר להעלותם ב־10% לתושבים ו־6% לעסקים. החלטה על כך נפלה אתמול בישיבת מועצת העיריה, בה תקף שלמה להט את "ממשלת הבולשביקים, הרוצה לקשור בחבל הטבור את השלטון המקומי. ממשלה שאין לה ראיה כוללת, לא של היהודים חיים ולא של יהודים מתים – ראה התמוטטות מוסדות כמו יד ושם ובית התפוצות, הבאים לעיריות להתחנן לעזרה". המועצה החליטה להגיש נגד שר האוצר עתירה לבג"צ, על החלטתו בנוגע למסים בעיר. "תם עידן התוסלים", אמר להט.

שתי נשים וגבר התאבדו

מאת שרה פרידמן ורוני סופר

אתמול בשעה תשע וחצי בבוקר, הוזעק אמבולנס לבית ז'בוטינסקי. גבר בן 50 קפץ מהקומה הרביעית, לדברי השכנים תוך זעקות, ומת.

לאחר שעה הוזעקו אמבולנסים לרחוב קפלנסקי בקרית־שלום בתל אביב. אשה כבת 50, שפכה על עצמה נפט והציתה אותו בחדר האמבטיה בביתה. בני משפחה, שגילו את המעשה עם שובם הביתה, הזעיקו את מד"א.

במושב שובה בנגב, נמצאה במוצ"ש אשה בת 20 מתה בביתה. על פי מכתב שנמצא סמוך לגופה, מעריכה המשטרה שהאשה התאבדה, ע"י בליעת כדורים.

צע"ת אוסר לכנס ישיבת המועצה הבדווית החדשה משוש

שופט בית המשפט העליון, אהרן ברק, הורה אתמול לשר הפנים לא לכנס היום את הישיבה הראשונה של חברי המועצה האיזורית הבדווית משוש, ולהשיב תוך שלושים יום לטענות שבעתירת סלימאן אבו־חמיד והשייח' אברהים אל־עסור, שני הם מכסייפה. בעתירתם טוענים השניים, באמצעות עו"ד זאב סריינין, כי מינויי ראש המועצה וסגנו מפלים את חברי מפלגת העבודה באיזור, וכי השר וייצמן הבטיח בזמנו, כי מינויים אלה ייעשו מקרב הבדווים תושבי האיזור. אורי בינדר

ממשיכים לחפש את שמעון רויזמן

קבוצה של 50 צעירים, חברי הקיבוצים של המועצה האזורית שער־הנגב, תצא הבוקר אל אפיק נחל שניר ואפיק הירדן, בחיפוש נוסף אחר שמעון רויזמן בן 16 מקבוץ ברור־חיל, שנעלם בשבוע שעבר במימי נחל שניר הגועשים. עזרא יגוב

קניון חדש בשפלה

תושבי נס־ציונה וסביבתה יזכו בעוד כשנה וחצי לקניון מפואר. ראש עיריית רמת־גן, אורי עמית, אחד מ'אבות' ההצלחה של קניון רמת־גן, מעניק לראש עיריית נס־ציונה, ניסן קרופסקי, את הלבנה הראשונה של קניון רמת־גן, בנוכח הוסמנה 'זומטה' מותב.

חשוד בנסיון לחנוק את ראש עיריית קרית־אתא

"הבחור הצעיר התנפל עלי מאחור והחל לחנוק אותי בצוואר. בסופו של דבר הכיתי אותו. הוא הרפה ממני והצלחתי לזעוק לעזרה", שיחזר אתמול ראש עיריית קרית־אתא, יעקב בר־דניאל, את ה"מארב" שהוטמן לו בסוף השבוע בלשכתו ע"י רוכל בשוק העירוני. חוקרי תחנת "זבולון" מנסים עתה להתחקות אחר עקבות החשוד, שנעלם מיד לאחר ההתקפה. אמיר גילת

ביה"ד לעבודה ביטל השעיית מנהל בתיאטרון חיפה

בית הדין האזורי לעבודה בחיפה ביטל אתמול את החלטת התיאטרון העירוני להשעות מעבודתו את מנהל מחלקת המכירות, אלי זקר, בעקבות חשדות שהועלו נגדו על חבלה מכוונת במחשב התיאטרון. "זכותו של עובד לדעת במה הוא מחשד", קבעו השופטים, שמתחו ביקורת על דרך קבלת ההחלטה בתיאטרון העירוני. השופטים ציינו, כי החשדות נגד העובד הבכיר אינן חד־משמעיות. אמיר גילת

המשרד לענייני דתות

ברכת כהנים

ביום שלישי,
ג' דחול המועד פסח,
י"ח ניסן תשמ"ח (5.4.88)
תערך ברכת כהנים
ברוב עם ברחבת הכותל המערבי:
תפילת שחרית: 7.45
תפילת מוסף: 8.45

עמותת "בוני ביתם" בגבעת הכרם, שטח 9
חסכון כספי ניכר
גבעתיים
החלו הצעדים המעשיים למימוש הפרוייקט:
דירות פאר
4½, 5, 5½, 6 חדרים
• בניה מדורגת – מרפסות ענק וחצרות גן!
• בתי מגדלים – בתכנון מעולה (11 מעליות)
וכן חנויות ומשרדים (תפוסה מלאה)
• מחירים ללא תחרות • סטנדרט מעולה
פרטים: "תושבות" בע"מ
רחוב בלפור 31א', תל־אביב ☎ 03-200408
קבלת קהל בחוה"מ פסח בשעות 9.00–13.00, 16.00–18.00

עיריית תל־אביב־יפו
פסטיבל תל־אביב למוסיקה ווקאלית
THE TEL-AVIV FESTIVAL FOR VOCAL MUSIC
יפו-חול המועד פסח
2-6 באפריל
מנהל מוסיקלי: מיכאל שני
זמרי "הקנטוריי מקלן"
המקהלה הקאמרית מאינסברוק
מקהלת הקונסרבטוריון
מקהלת הגליל העליון
קו 4
ומיטב המקהלות
מהארץ ומחו"ל
נותר מספר מצומצם של כרטיסים
מהרו והבטיחו מקומכם!
הפצת כרטיסים "הדרך", אבן גבירול 90 ת"א. טל. 248787, 248844. "קסטל" אבן גבירול 153 טל. 444725, 447678
למחזיקי כרטיסי אשראי 239258, 221792 מ־9.00 עד 23.00 רצוף
ובקופות הפסטיבל ביפו העתיקה.

איגוד השייט הישראלי · עיריית חיפה · אליפות העולם בשייט מפרשיות 470
טקס סיום הנעילה
של
אליפות העולם בשיט
יתקיים היום, יום שני, 4.4.1988, בשעה 19.00, בטיילת בת־גלים, חיפה
ההזמנות לפתיחה – כוחן יפה אף לנעילה.
מטה אליפות העולם בשיט

מנהל אירועים
בבית מלון!
מעוניין לפרסם מודעה במוסף היומי "פנאי", במשך שבוע, במחירי מבצע?
התקשר לטלפונים
439249, 03-5611383. זה כדאי.

קבלת מודעות ל"מעריב" היום עד שעה 20.00
בבית מעריב – רחוב קרליבך 2, תל־אביב. ☎ 03-5611111

מתן חיים
מחקר וקידום שתילות אברים
עמותה בדוגות ידידי היחידה לשתילת איברים
מרכז רפואי בילינסון
תרומות איברים
מעניקה חיים
טלפון 03-499407

הכל נשאר במשפחה...
דרך אמינה, מכובדת וצנועה להכיר בני זוג רציניים לנישואין
פנה/י לאלי שלוש
שדכן משפחתי, פרטי, אמין, בעל קשרים ומאגר פניות איכותיים ומגוונים
לשדוכך בבית גם בשבת (לא משרד)
03-991545, 03-990507

מודעות משפחתיות מתקבלות
יום יום עד חצות (24.00)
בבית מעריב, רח' קרליבך 2, תל־אביב
ובטל' 03-439111

הורים: ה"בוגרים" של "מעריב לנוער" תופסים את כל העמדות החשובות

هكذا من الأصل

ב'סולתם' מעריכים: עסקת המרגמות לא תציל את המפעל בטווח המיידי

מאת אמיר גילת

בעיירה יקנעם לא נפתחו אתמול בקבוקי שמפניה ולא נערכו נשפים בעקבות זכייתו של מפעל סולתם במכרז של הצבא האמריקני לייצור מרגמות, אשר אמור להכניס למפעל מיליוני דולרים. לכל היותר היו ששמחו שם, שלא מדובר בבתיחה של אחד באפריל. "התושבים כבר אכלו מרורים ומסרבים להאמין בדבר, עד שלא יראו משהו ביד", מסביר ראש המועצה המקומית, אילן גבריאלי.

בסולתם לא עבדו אתמול, בשל חופשת הפסח, אך עובדים הביעו סיפוק מהאפשרות שיימנע גל פיטורים נוסף, שאיים על המפעל שנקלע למשבר קשה.

עם זאת, השמחה בעיירה, שהאבטלה בה מגיעה ל־15%, לא היתה רבה: "ההזמנה הזאת אינה בהיקף המקורי שתוכנה להיות ורווחי אכזבה, שכן אלמלא היתה קמה בארה"ב המהומה הגדולה, היתה סולתם מקבלת מכרז אדיר, אבל גם לאמריקנים יש ציבור שזקוק לעבודה ואינו מוכן לתת אותה לאחרים", אמר מזכיר מועצת הפועלים המקומית, רפי סולדנו, המדגיש: "העסקה הזו לא תציל את המפעל בטווח המיידי".

מפעל סולתם נאבק קשה על קבלת המכרז לייצור המרגמות, כשהאמריקנים החמירו מאוד במבחנים המקדימים לקראתו, אשר עלו למפעל כסף רב. חשיבות הזכיה במכרז אינה רק במישור הכספי – המיידי ולטווח הארוך – אלא גם במוניטין שיש למפעל, שזכה במכרז של הצבא האמריקני הקפדני. עתה יש סיכוי, שצבאות זרים נוספים, המסתמנים להצטיידות, ובהם מדינות נאט"ו, יזמינו אף הן מוצרים בסולתם.

"את הלקח שלנו למדנו ואנחנו לא נכנסים לאופוריה", אומר ראש המועצה המקומית, הפועל ביתר שאת להקמת פארק תעשייתי, שיעסיק מאות עובדים מקומיים, רובם מפוטרי סולתם, שגם לאחר קבלת המכרז לא יוכלו לשוב למפעל.

"על השגיאה של העבר – הסתמכות של עיירה שלמה על מפעל נשק, לא נחזור עוד", אמר.

רופא וקופ"ח ישלמו 25 אלף שקל פיצוי לאשה שעוברה מת בגלל התרשלות

מאת איה אורן

אשה שעוברה מת לפני כ־11 שנים עקב התרשלות של רופא בכיר, תפוצה עתה בידי הרופא וקופת חולים, בסכום של 25 אלף שקל בלבד והוצאות משפט – כך קבע שופט בית המשפט המחוזי בתל־אביב, יהושע בר־שלמה.

הרופא הוא ד"ר מנשה דולברג, ששימש לפני מספר שנים מנהל בפועל של בית היולדות בכפר־סבא, ואשר הורשע בעבירות של גניבת זרע, מעילה באמון ועשיית מעשה שיש בו לסכן חיי אדם או לגרום לו חבלה.

במשפט נגול סיפורה העצוב של האשה תושבת הרצליה. במשך שלוש שנים עברה טיפולי עקרות, עד שהרתה. כשהיתה בראשית החודש התשיעי להריונה, התעוררה בוקר אחד (בסוף דצמבר 1977), כשהיא שוכבת בתוך שלולית דם. היא הרבהלה לבית היולדות בכפר־סבא, ועל שאירע אחר כך סיפרה בתביעה שהגישה בשנת 1979.

פרקליטה של האשה טען כי הרופא שבדק אותה, ד"ר אורי יערי, קבע כי יש לערוך ניתוח קיסרי. הוא אף הזעיק רופא בכיר. השניים, שחששו לחיי הילד, זקקו לאישורו של ד"ר דולברג כדי לבצע את הניתוח. הם התקשרו אליו טלפונית, אולם ד"ר דולברג סרב לאשר להם ביצוע ניתוח קיסרי.

אחר כך, טענה האשה, למרות תחינותיהם של הרופאים, המשיך ד"ר דולברג בעקשנות להתנגד לאישור הניתוח. הוא הגיע לבית החולים כשעתיים לאחר אותו טלפון וניגש לעיסוקים אחרים. בינתיים היא המשיכה לדמם.

נעשה נסיון להוציא את העובר בשולפן, אולם הנסיון נכשל. אחר כך בוצעה לידת מלקחיים והתינוק הוצא במצב של תשניק וכעבור זמן קצר – מת.

ד"ר דולברג הכחיש את טענות האשה בכתב ההגנה שהגיש. פרקליט האשה הגיש בראיה לבית המשפט את פסק הדין הפלילי נגד ד"ר דולברג.

על סמך פסק הדין הזה נקבעה אחריותו של הרופא למה שאירע.

האשה טענה בבית המשפט כי חייה נהרסו. בין השאר טענה כי הדבר פגע בחיי הנשואין שלה, והביא לגרושיה, וכי נפגעה נפשית. כן טענה כי נפגעו סיכוייה ללדת ילד נוסף.

טענות אלה לא הוכחו, אולם השופט החליט כי ד"ר דולברג, שנמצא אחראי למעשה ההתרשלות בחדר הלידה, וקופת חולים, יפצו את האשה על צער וסבל שגרמו לה עקב מות תינוקה.

מבקר המדינה יעקב מלץ: לדעתי אוכל לתרום הרבה כשופט בימ"ש עליון

מאת ברוך מאירי

על סדר יומה של הוועדה למינוי שופטים, המתכנסת בשבוע הבא, אין מופיע עניין מינויו של מבקר המדינה יעקב מלץ לשופט בית המשפט העליון, אולם מקור בכיר בוועדה אישר אמש כי מלץ הוא אחד המועמדים לתפקיד שופט בית משפט העליון. מועמדותו תידון כנראה באחת מישיבותיה הקרובות של הוועדה, ולהערכת מקורות משפטיים יאושר מינויו פה אחד.

מבקר המדינה אמר אתמול כי "התמיכה עדיין מוקדמת. עוד לא התמניתי לשופט בבית משפט העליון. בסך הכל מדובר במועמדות בלבד. הוועדה צריכה להתכנס ולהחליט. אחרי הכל, השופטים הם רק שליש מתוך תשעה חברים בוועדה". עם זה, אישר מלץ כי נשיא בית המשפט העליון, השופט מאיר שמגר, פנה אליו – גם על דעת שני השופטים האחרים בוועדה, דב לוין ושלמה לוין – והציע לו את התפקיד: "שקלתי את ההצעה בכובד ראש כי מדובר בשני תפקידים מכובדים. בסופו של דבר נעניתי בחיוב כי חשבתי לעצמי שלהיות אחד מתוך 12 שופטים בבית משפט העליון זה דבר מאוד מכובד וזה תפקיד שאני יכול לתרום בו".

יעקב מלץ

יעקב מלץ נכנס לתפקידו כמבקר המדינה לפני כ־15 חודשים בלבד. קודם לכן כיהן שנה כשופט במינוי זמני בבית המשפט העליון.

האם סבור מלץ כי מיצה עצמו כמבקר המדינה? "אני לא עובר מתפקיד ממלכתי לשוק הפרטי, אלא מתפקיד ממלכתי אחד לתפקיד ממלכתי אחר. לא מאסתי, חלילה, בתפקידי הנוכחי ולכן החלטתי ללכת לתפקיד אחר. תפקידי הנוכחי ייחודי ורב היקף. הייתי ממשיך בו לפחות עד סוף הקדנציה, אילולא הוצע לי התפקיד החדש כשופט בבית משפט העליון".

ועדת המינויים עדיין לא דנה במועמדותו של מלץ לבית משפט העליון, ולשר המדע, גדעון פת, כבר יש מועמד לרשת אותו כמבקר המדינה: הוא מציע את מבקר המשטרה אברהם (ברן) אדן והעלה את ההצעה בפני גורמים שונים בליכוד. פת הסביר כי לאדן יש כישורים רבים להצליח בתפקיד וכי בנסיונו בתחום הביקורת הרכית ש"אין הוא נרתע מלעמוד בלחצים ולהוציא מסקנות אמיצות גם כאשר הדבר אינו פופלארי".

ב־8 במאי עתיד מבקר המדינה להגיש את הדו"ח השנתי שלו – הראשון וכנראה האחרון שהוא אחראי להכנתו מראשיתו ועד סופו – לכנסת. על הדו"ח הקודם היה חתום, אך בחלקו נערך בידי קודמו בתפקיד, עו"ד יצחק טוניק.

ערבי־ישראלי חשוד בהמרדה

מאת איה אורן

מורד בורנ'ל, סטודנט ערבי ישראלי הלומד באוה"ב, חשוד בהמרדה לאחר שחילק ליד ביה"ס המקיף לוד־רמלה כרוזי שטנה, בהם קרא לתמוך במאבק אש"ף. אתמול דחה שופט ביהמ"ש המחוזי בת"א, יעקב קדמי, ערר שהסטודנט הגיש על מעצרו.

סעיף ההמרדה הוא סעיף נדיר למדי. בורנ'ל, שהוחשד בעבירה זו, נעצר תחילה לשמונה ימים. אחר כך הוארך המעצר בשישה ימים נוספים. נציג המשטרה הצהיר, כי בתוך תקופה זו יוגש כתב האישום.

אתמול נשמע ערר שהגיש סניגורו של החשוד על מעצרו. מטעם המדינה הופיע עו"ד אברהם פבטר. השופט קדמי דחה את הערר וציין כי הפצת הכרוזים בימים אלה, היא עבירה שיש לעצור את מבצעה כדי להעמידו לדין בתקופת מעצרו. הסניגור הגיש אתמול ערר לבית המשפט העליון, שיישמע היום.

'יש למנות פסיכיאטר לאומי'

אמר השר שריד בדברו על מי שמפגינים שנאה כלפי אסירי המחתרת

מאת מאיר הראובני

"אם נוכחת, שאסירי המחתרת היהודית אכן מביעים חרטה על מעשיהם, אני מציע, שברוח הסלחנות וההבנה ובהנחה שהתבדה תצא נשכרת מכך, נכלול אותם בקטגוריה של האסירים, שתיקם נבחן במסגרת החנינות לשנת הארבעים למדינה", אמר אתמול שר המשפטים והתיירות, אברהם שריר, בשיחה עם כתבים בעכו.

השר הביע "זעזוע קשה ממידת השנאה, שמפגינים חלקים מסויימים באוכלוסיה, כלפי אסירי המחתרת. אני מתקשה לראות את מידת השנאה והקנאות שהם מפגינים, כשהם רוצים לראותם נשארים בין כתלי הכלא. אני סבור, שמידת השטנה, שמאפיינית אותם חוגים, מחייבת שהם ייבדקו אצל פסיכיאטר לאומי והגיע הרגע שנמנה פסיכיאטר לאומי כדי שיעזור לחלקים מסויימים של האוכלוסיה".

שוחזרה השתלטות הימ"ם על אוטובוס האמהות

מאת רוני סופר

לוחמי הימ"ם שחזרו אתמול את השתלטותם על אוטובוס האמהות, סמוך לצומת עדעד בנגב. השחזור נערך למטרת הפקת לקחים ושיפור שיטות הלחימה ביחידה.

כוחות הימ"ם הגיעו בלוית קציני משטרה וצה"ל למקום בו נעצר אוטובוס האמהות ביום ארוע הדמים. הם שחזרו במדויק את שלבי ההתארגנות, במקביל למשא ומתן שהתנהל עם המתבלים ואחר כך את הפשיטה וההשתלטות על האוטובוס. השחזור נעשה לעיני מצלמות וידאו.

בשל השחזור נסגר כביש ב"ש־דימונה למשך כשעה וחצי. למקום הובאו מסוקים, קומנדקרים וצוות טלוויזיה.

יונת שלום במדינת הילדים

"יונת שלום" גדולה, שהופרחה אתמול בגן האם בחיפה, בעזרת עשרות בלונים בצבע כחול־לבן, סימלה את פתיחתה של 'מדינת הילדים', הנערכת בעיר הכרמל זו הפעם הראשונה. ראש עירית חיפה, אריה גוראל, ואופירה נבון הפריחו לשמים את היונה. ב'מדינת הילדים', הממוקמת גם בשטח גן החיות, נערכים מסע אל עולם האגדות, הרפתקאות ושעשועים, מופעים ואירועים מהארץ ומחו"ל.

כתב: אמיר גילת, צילם: רני נצל

ביקורת קשה על שופט מחוזי שהורה להשאיר עד במאסר עד שיסכים להעיד

מאת ברוך מאירי

בית המשפט העליון מתח ביקורת קשה נגד שופט בית המשפט המחוזי בנצרת, על שהחליט להורות להחזיק עד במאסר – בלי הגבלת זמן – עד שיסכים להעיד.

מדובר במחמוד חסן מכפר משהד בגליל העליון, שהואשם בהחזקת חצי ק"ג הרואין ונידון ל־11 שנות מאסר. בחקירתו במשטרה דיווח על כ־30 סוחרי סמים אחרים.

כאשר נפתח משפטם של אחדים מסוחרים אלה, סירב חסן להעיד, בטענה שהוא חושש לחייו. השופט, עודד גרשון, הזהיר, כי אם לא יעיד, ישלם על כך בתקופת מאסר ארוכה. משסרב חסן לדבר, הורה השופט בינואר אשתקד להחזיקו במאסר, עד שיעיד. חסן ערער, באמצעות עו"ד ראובן בר־חיים, לבית המשפט העליון.

ילד בן תשע נהרג בדרך ל'סדר'

עזרא קובי, בן 9 מאופקים, נהרג בערב הפסח כשנסע עם משפחתו לערוך הסדר בכפר מימון – הוא נפגע ממכונית חולפת שעה שעמד סמוך למכונית הוריו. הוא נפצע אנושות ומת מפצעיו ביום א' בבוקר.

ביום שישי נסעו בני המשפחה בשתי מכוניות פרטיות, מאופקים לכפר מימון, הסמוך לנתיבות. בדרך, עצרה המשפחה בשולי הכביש ועזרא יצא מהמכונית. הוא עמד סמוך לחלון הנהג של אחת המכוניות בשולי הכביש. מכונית פרטית, שהגיחה מאחור, פגעה בו ופצעה אותו אנושות. **רוני סופר**

'שוטר השפיל אותנו כי אנחנו ערבים'

מנהל בית־הספר התיכון בכפר פרדיס, אחמד מועאסי, טוען כי שוטר התנכל אליו, ללא כל סיבה, ואף השפיל אותו ואת חברי ועד ההורים לעיני תלמידים רבים, "רק בשל היותנו ערבים".

לדבריו, ארע המקרה ערב 'יום האדמה', בעת טיול שערכו עשרות תלמידים בעכו. "השוטר הורה לנו לעמוד, איים לעצור אותנו לחקירה והשפיל אותנו לפני קבוצה גדולה של תלמידים".

"אנחנו מקיימים במשך זמן רב תכניות לדו־קיום ואף נפגשים באופן קבוע עם תלמידים מקיבוץ מעגן מיכאל. בשעת הכעס הנורא שלי, חשבתי לבטל את הפרוייקט, שכן ראיתי שמפריעים לנו, אך לאחר מכן נרגעתי והחלטתי שלא אנטוש את עקרונותיי בגלל אנשים כאלה, שלא ראויים להיות שוטרים במדינה דמוקרטית".

דוברת משטרת מרחב הגליל מסרה, כי הנושא ייבדק לאחר שתוגש תלונה על המקרה לקצין תלונות הציבור. **אמיר גילת**

נאשם בדקירת חברו למוות מול הטלוויזיה

בבית־הדין הצבאי ביפו, הוגש אתמול כתב אישום נגד טוראי דוד ויצמן, המואשם ברצח חברו לבסיס, טוראי אהרון מימוני.

על פי כתב האישום, גרם ויצמן למותו של מימוני, ע"י כך שנעץ סכין בבית החזה הקידמי של המנוח.

הרקע למריבה היה סיכסוך לגבי צפיה בטלוויזיה, בעת שהשניים שהו בבסיסם, הנמצא סמוך לנתניה. המשך המשפט נדחה ל־14 באפריל. **מיעון מרון**

שלושה מובילים בתחרות השחמט בת"א

תחרות השחמט הבינלאומית התחדשה אמש במרכז בימודי העתים בתל־אביב, לאחר הפוגת החג, ולראש הטבלה עלתה "טריקה" של מובילים.

האמן האנגלי, ג. הדסון, לא הספיק לנוח על זרי ההדפה של המקום הראשון, כשהודח בידי אלון גרינפלד, שעלה במקומו. לאלון יש עתה 5.5 נקודות לאחר הסיבוב השמיני. אהוד להב ניצח את ידעאל סטפק ואף לו 5.5 נקודות. אליהם הצטרף הגרמני י. היקל, שניצח את א. אושי, ואף לו 5.5 נקודות. **שאול הון**

משרד התחבורה
המפקח על התעבורה

משרד הבינוי והשיכון
מחלקת עבודות ציבוריות

נתיב מיוחד מהרצליה לצומת גלילות לאוטובוסים, מוניות ולרכב עם 4 נוסעים ויותר

במגמה להקל על צפיפות התנועה בין הרצליה לת"א ולעודד את השימוש בתחבורה הציבורית **מופעל נתיב נוסף מיוחד, המיועד לאוטובוסים, מוניות ורכב עם 4 נוסעים ויותר** בכביש החוף (דרך מס' 2) בקטע מצומת אכדיה ועד צומת גלילות מצפון לדרום.

בתקופת הפסח תסייע משטרת ישראל בהדרכה ואזהרה **ולאחר מכן יירשמו דו"חות לנהגים שלא יצייתו להוראות התמרורים.**

הסדר זה הוא חדש בארץ ונערך כניסוי.

ציבור הנהגים נדרש להקפיד על משמעות נתיבים.

חג שמח ונסיעה בשוחה!

ל.פ.מ./12

هكذا من الأصل

יומן מעריב

שולץ מדבר אל העם

שר החוץ האמריקני נטל יוזמה יוצאת דופן ופתח במתקפה תיקשורתית אל מול עם ישראל. מר שולץ אומר שאין בכך שום דבר חריג, אבל עיתונאים ישראלים שניסו במשך שנים להתקבל אצלו לראיון נידחו והנה לפתע הוא מחזר אחריהם.

מר שולץ הוא מרואיין משופשף והפתעות לא באו ממנו. הוא גם נסה להתחמק משאלות ועשה זאת לא פחות טוב מעמיתיו בישראל. אבל בכך אין שום רבותא, הרי הוא לא הזמין את עצמו לדבר עם העיתונאים כדי לספק את סקרנותם. הוא משתמש בהם להעביר את המסר שלו ואת זה הוא עושה בנינוחות אבל ביעילות.

המסר הוא פשוט: הגיע הזמן להחליט להצטרף ליוזמתו. אין לה כרגע תחליף ואם יחל מו"מ ישיר הוא כבר יעשה את שלו והפתרונות הסבירים להימצא במסגרתו, יימצאו.

הוועידה הבינלאומית, על פי שולץ, היא מסדרון למו"מ ישיר, שאין לו שום תחליף בעיניו. הוא שב ומדגיש את התנגדות ארה"ב לכל ועידה כופה. ויש לו טיעון מתקבל על הדעת: אילו רצינו ועידה כופה וסמכותית לא היינו מטילים וטו על הצעה רוסית כזאת שהובאה למועצת הבטחון של האו"ם לפני זמן קצר.

והמסקנה גם ברורה: אם נרצה לכפות נאפשר למועצת הבטחון לקבל החלטה כזאת. אבל אנחנו לא רוצים לכפות ונשמור על ישראל מפני האחרים, אם תצטרף אלינו ביוזמה. ואם לא – אז לא, אומר שולץ, אז אין יוזמה ואין שלום.

מסר פשוט אפילו הגיוני. לצערנו, יצחק שמיר לא ישתכנע. חבל.

יצוא נשק

הצלחת "סולתם" במיכרז להזמנה ארוכת־טווח לאספקת מרגמות לצבא ארה"ב רק מבליטה את הלב החצוי של ישראל בנושא יצוא מערכות נשק: המדינה שותפת בשמחת המפעלים המצליחים לספק תעסוקה לאלפי עובדים ואף לשפר בשיעור ניכר את מאזן התשלומים שלה, אך היא יודעת שייצוא זה מסבך אותה לעתים בבעיות מסחריות ומדיניות, ולעתים אף מוסריות.

גם אם ישראל מוחת, בדרך כלל, מלספק נשק לרודנים אפריקנים ודרום אמריקנים שהיו נעזרים ברובי־סער ובטילים מתוצרתה כדי לדכא תנועות־מרי מקרב בני עמיהם, היצוא הבטחוני גורר לעתים לפירסום כותרות מזיקות בעיתוני העולם, הפוגע במעמדה המדיני ובדימוייה. נכון, כל עוד מהווה ארה"ב שוק עיקרי לתעשיה הבטחונית הישראלית ניתן לצמצם את הסכנה, אם כי לא לחסלה לחלוטין.

אכן, גם בסחר הנשק העולמי שולטת הצביעות הבינלאומית ביד רמה. מדינות־על, שסחר הנשק מהווה מזה דורות חלק נכבד ממקורות הכנסתן, הן הראשונות להבליט דווקא את חלקה, הזעום יחסית, של ישראל בסחר זה וכלי התקשורת שלהם מהדרים לפרסם דברים בגנותה של ישראל.

בטווח הארוך, ככל שמתרחב הבסיס התעשייתי של ישראל, נוכל למצוא תחומים נרחבים של תעשיות עתירות טכנולוגיה שאינן קשורות בנושא הבטחוני. בינתיים, גם כאשר הצלחת "סולתם", ואולי גם עיסקות־נשק גדולות אחרות, גורמות שביעות־רצון, חייבת ישראל לעשות הכל כדי לצמצם במהירות את תלותה בענף יצוא זה שסכנותיו מרובות לעתים מתועלתו.

הרוגים בשטחים

בסוף השבוע חלה עלייה במספר ההרוגים בשטחים. לדברי אלוף עמרם מצנע, אחד הגורמים לכך הוא "שינוי הוראות הפתיחה באש במקרים של השלכת בקבוקי תבערה".

בלי לשלול את ההסבר שניתן על־ידי אלוף הפיקוד נראה לנו, כי המצב בשטחים יוצר רושם שעד היום לא גובשה במערכת הבטחון מדיניות ברורה לגבי דרכי הפעילות בשטחים. אפשר היה אולי להבין – גם אם לא לקבל – היעדרה של מדיניות כזאת בשלבים הראשונים של ההתהומות משום שאופיין והיקפן לא היו מחוורים די הצורך. אבל חסרונה של מדיניות ברורה בסוף החודש הרביעי ל"התעוררות" הוא פגם יסודי שאין להשלים עימו.

מעת לעת אנו שומעים מפי אנשים מרכזיים במערכת הבטחון הערכות כאילו חלה "רגיעה יחסית". המציאות היא שונה לחלוטין. ההתפרעויות משנות מקום, אך האירועים עצמם נושאים אותו אופי אלים: קריאות הסתה בליווי שימוש בבקבוקי תבערה, באבנים ובחלקי מתכת. יום אחד יש התפרעויות בחברון ובבית־לחם ויום אחר ההתפרעויות הן בכפר עידנא ובמקומות אחרים. יתר על כן, ההתפרעויות מכוונות בעיקר נגד חיילים.

יתכן ש"בפועל מורגשת עייפות מסויימת של תושבי השטחים", כדברי אלוף מצנע. העובדות והתוצאות בשטח אינן מאמתות הערכה זו. ודאי לא מספר ההרוגים בשטחים.

אנו יודעים, כי אי אפשר להכריע במערכה כזאת על פי שיטת "זבנג וגמרנו". צפויה מלחמת התשה ממושכת. בבד לחמה זו לא די בכוח לחימה ובעצבי־ברזל, אלא דרושה מדיניות בטחונית ברורה, לא קפואה, אך גם ללא זיגזגים.

מעריב
עורך: עידו דיסנצ'יק
סגן עורך: יובל אליצור
סגן עורך: לוי יצחק הירושלמי
ראש מערכת החדשות: יעקב ארז
ראש מערכת המוספים: עמי דור־און
יו"ר כבוד של הדירקטוריון: עובד בן־עמי
יו"ר הדירקטוריון: שלום רוזנפלד
עורך ראשי 1974–1980
מנכ"ל: אמיר דורון
מנכ"ל: שמעון חפץ
עזריאל קרליבך מייסד ועורך 1948–1956
אריה דיסנצ'יק עורך ראשי 1956–1974
שמואל שניצר עורך ראשי 1980–1985
המו"ל: הוצאת מודיעין בע"מ
בית דפוס מעריב בע"מ
תל־אביב: מערכת, הנהלה, מודעות, דפוס: בית מעריב, רח' קרליבך 2 ומיקוד 61200, ת.ד. 20010 טל' 439111. פקסימיליה: 03-5610614
ירושלים: המערכת: רח' הלל 14 ומיקוד 94581, טל' 221151. הפצה ומודעות: רח' הלל 16, טל' 231769.
מרכז הפצה: טל' 521159.
חיפה: רח' הנביאים 29 ומיקוד 33104, טל' 674674. הפצה ומודעות: רח' הנביאים 32, טל' 673254.
באר־שבע: המערכת: רח' קק"ל 90, טל' 37553, 74973. מודעות ושיווק: 31772, 74850.
© כל הזכויות שמורות למעריב.

משה ז"ק

שידולים ולא איומים

דני כהן־בנדיט, שבימי התקוממות הסטודנטים בפאריס כונה "דני האדום", פנה ערב החג אל תושבי ישראל, במודעה ב"ג'רוזלם פוסט", בקריאה לנהל מו"מ עם אש"ף, באמצעות ועידה בינלאומית.

דני, שבעת ביקורו בקיבוץ גרשמואל באביב 1970 הכריז: "אולי בעתיד הרחוק תתפרק המדינה היהודית־ציונית ובמקומה תקום מדינה, שבה יתקיימו שני העמים שיהיה בה מישטר דו־לאומי", חתם על המודעה של "קבוצת יהודים וישראלים מודאגים באירופה", שלדעתם "מסכנת ממשלת ישראל את עצם קיום המדינה". "דני האדום" יושב בפראנקפורט ואינו מדבר בשם עצמו בלבד; לפי האופנה החדשה הוא מצרף עוד 63 חתימות של צעירים יהודים וישראלים, ולמרבית הפלא לא כולם מפראנקפורט. יש ביניהם מאמסטרדם ומווינה, מקלן ומרוטרדאם, שבהן מעדיפים להתגודד "הישראלים המודאגים". מה שמעיד, שאין זו יוזמת יחיד, אלא ארגון המוכן גם לממן את הוצאות המודעה היקרה והמקשר בין ישראלים ויהודים באירופה.

•

ולהבדיל אלף אלפי הבדלות, גם ג'ורג' שולץ מבקש להשפיע על הציבור בישראל. יש לו זכות לפנות במישרין אל הישראלים לנסות להשפיע, שהרי אנו חברה תופשית והן משום שהישראלים סומכים על המלצת הממשלה, ששולץ הוא ידיד־אמת.

"דני האדום" מתפלל לפירוק המדינה היהודית־ציונית, והוא מטיף למו"מ עם אש"ף, אותו "יתייצב אי־פעם גורל פלשתיני בראש צבאות האיסלם וביום בהיר ישים מצור על ירושלים", כפי שהתנבא לפני שנים אחדות. לא כן שולץ. הוא מאמין בישראל חזקה, הוא אף מוכן להתחייב לישראל, כי ירושלים לא תחולק עוד. ולא כ"דני האדום", שבביקורו בישראל טען, כי המדינה היהודית יכולה להתקיים בלי ירושלים.

שולץ אינו תובע מישראל להיכנע לאש"ף. להיפך. בדברו ברמא החמיר את תנאי שיתופו של אש"ף בתהליך המדיני. את זאת ודאי ינסה להסביר לממשלה ולציבור הישראלי. וזוהי עמדת הפתיחה שלו, לפני שסיכם עם מדינות ערב ובריה"מ. הוא מאמין בכנות בקו זה, אך לפני שנה־שנתיים דיבר שולץ בתקיפות נגד הוועידה כבמת תעמולה, שיכולה למלא תפקיד הרסני בהשכנת השלום ובתוקף הנסיבות נאלץ להתפשר עם הסובייטים. בריה"מ, באמצעות סוריה ואש"ף, בלמה עד כה כל יוזמה אמריקנית למו"מ, שלא מילאה את ציפיותיה לשיתוף סובייטי מלא בתהליך.

הצלחת בריה"מ בשינוי העמדה האמריקנית, ובהבאתה לכלל הסכמה עקרונית לוועידה, מעודדת אותה להתמיד בלחץ מכוח שני הקלפים שבידיה: סוריה והפלשתינים. שולץ יבקש לשכנע אותנו, כי הוועידה שהוא מתכוון אליה שונה מהוועידה, שאנו חוששים מפניה. אבל בכך יצטרך לשכנע תחילה את הסובייטים בביקורו הקרוב במוסקווה. הוא הדין ביחס לשיתוף אש"ף.

•

עוד לפני פתיחות השיחות בירושלים רשם שולץ הצלחה. הוא השיג ערובה ישראלית, שירושלים לא תגיד "לא" ליוזמתו. מכות ה"פאריטי" בקבינט לא תוכל הממשלה לומר "לא", אם כי גם לא תוכל לומר "כן". בדרך זו יוכל שולץ להבטיח למארחיו במוסקווה, כאשר יגיע לשם ב־21 באפריל, שהיוזמה עדיין קיימת. היא לא נדחתה על־ידי אף צד. אך חרף הבעת הצער הפומבית יכול שולץ להעריך את עמידתו של ראש־הממשלה נגד ועידה בינלאומית, המגביהה את כושר המיקוח שלו עם בריה"מ.

לכן, יש להתייחס בחשדנות לרמזים ששודרו מוושינגטון, כאילו שולץ יזהיר את ישראל, שיסתלק ממעורבות בסכסוך הישראלי־ערבי, אם ישראל תדחה את יוזמתו. ראשית, הדברים עדיין לא הגיעו לשלב זה. שנית, ההסתלקות ממעורבות יכולה להתפרש כהימנעות מהטלת ויטו במועצת הבטחון, לסיכול החלטות הפוגעות בישראל, דבר הנוגד את ההבטחה המפורשת שהתחייבה ארה"ב בכתב כבר בשנת 1975. ארה"ב, המבקשת לשכנע את הציבור בישראל, להטיל את יהבו על התחייבויות אמריקניות חדשות, עלולה לפגוע בנכונות הישראלים לסמוך עליהן, אם היא תתעלם מקיום הקודמות. ומעל לכל, חרף חילוקי־הדעות שנתגלע כרגע בין שמיר לשולץ, בוחן שר־החוץ האמריקני את צעדיו לא מנקודת־ראות של השעה. ספק אם הוא עדיין מאמין, שבחודשים שנותרו לו יוכל להשלים את המלאכה. שולץ מנסה להניח תשתית למימשל הבא, שיוכל להתחיל מיד בקידום המו"מ. מאחר שכך, אין שולץ קשור ללוח־זמנים, אלא לקו המנחה של ההתקדמות במו"מ, תוך שאינו שוכח, שהמחלוקת אינה בין שמיר לפרס אלא בינו לבין שווארדנאדזה, בין ישראל כבעלת־ברית של ארה"ב, לבין אש"ף, בעל־בריתה של בריה"מ.

לכן לא הופתע שולץ כשהכריז אש"ף על יום סיום שליחותו של השר האמריקני באיזור כיום "הסולידאריות הסובייטית־פלשתינית": ביום זה יגיע ערפאת למו"מ במוסקווה, וליום זה נקראו ערביי יש"ע להסלים את מעשי האלימות. עובדה זו לא תיעלם מעיני שולץ, כאשר יפנה במישרין אל תושבי ישראל בנסיון לשכנעם בצידקת יוזמתו. שולץ לא יוכל להתעלם מעובדת־היסוד, שהמחלוקת העיקרית אינה בינו לבין שמיר, אלא בינו לבין שווארדנאדזה, שכיעתו המוחלטת לתוכנית הסובייטית בעניין הוועידה תהווה מהפכה בתפיסה הגיאו־אסטרטגית של ארה"ב.

לכן אינני מתרגש מכל הרמזים הנזכרים על הלחצים המתרדשים ובאים נגד ישראל. בסופו של דבר, לא תפעל ארה"ב נגד האינטרסים של עצמה.

יובל אליצור

המרוץ המסוכן לרשימת "חרות"

לצד הסכנות הרבות "על אמת", המאיימות עלינו כיום, אנו נאלצים להתמודד גם עם צרות מתוצרת־בית, המשבשות את מירקם חיינו. אחת מאלה היא השפעת המאבק המתלהט בין הרוצים להיכלל ברשימת מועמדי "חרות" לכנסת, שתיבחר עוד השנה.

המטרה במאבק זה היא לזכות בכותרות בעתונים, כנראה מתוך הנחה שחברי מרכז "חרות" יתרשמו ממי שאת שמו קראו בעתון או ראו על מירקע הטלוויזיה. כדי להשיג את המטרה מוכנים המתחרים לשלם כל מחיר ואף לפגוע באמות מידה מקובלות.

כמה מהם, ראשי "צעירי חרות", ניסו ללבות יצרים בהפגנה שהתכוונו לערוך בעצרת בעיצומו של "יום האדמה". אחר, ח"כ מיכאל איתן, מנסה לזכות בתהילה באמצעות פלישה ללשכת היועץ המשפטי, יוסף חריש, משום הוא מנהל שיחות טלפון אין ספור על חשבון משלם המסים הנדיב. מתחרה אחר, צחי הנגבי, מתעלם באורח הפגנתי מן העובדה, שהוא מקבל עדיין את שכרו מקופת המדינה והוא מאשים פומבית את שר־החוץ בהדלפת מיסמכים ומחלק ציונים לשר־הבטחון, שאת אחד מאמאמיו כינה הנגבי "מעשה בלתי־שקול ובלתי־אחראי".

אך הגדיל לעשות בנימין נתניהו, שעוד בשבוע שעבר היה שגריר ישראל באו"ם. בבוקר עוד היה נתניהו דיפלומט, הכפוף למסגרת משרד־החוץ, ואילו בערב הופיע בתוכנית "מוקד" בטלוויזיה והתקיף את שר־החוץ, שמעון פרס.

ואולי היה אפשר לסלוח לנתניהו את התעלמותו המופגנת מן החובות, שנוטל על עצמו עובד ציבור. כאמור, כך נהגו גם מתמודדים אחרים במירוץ לרשימת "חרות" ומה לנו כי נלין עליו. קשה יותר לקבל את את הסילוף המכוון ואת רדידות הטיעונים שנשמעו באותו ראיון.

לדוגמה: בדברו על הוועידה הבינלאומית כינה אותה נתניהו: "משאת־נפשו של שר־החוץ, שמעון פרס". באמת, ביבי, "משאת נפשו"? אולי לא כל חברי מרכז "חרות" זוכרים זאת, אבל אתה, כדיפלומט ותיק, יודע את העובדות וקראת מיסמכים, שבהם נאמר בפירוש, שפרס וחבריו בהנהגת מפלגת העבודה היו מעדיפים מו"מ ישיר, ממש כמוך וכמו כל חבריך.

אם פרס הסכים לוועידה בינלאומית אין זה משום שזוהי "משאת נפשו" אלא משום שהוא סבור, שאם לא נעשה ויתור זה היום עלולים אנו למצוא את עצמנו במצב, שבו נצטרך לעשות ויתורים גדולים יותר בעתיד.

זהו כנראה סגנון הוויכוח הפוליטי המקובל אצלנו, שנתניהו, על אף השנים הרבות שבילה מחוץ לישראל, אימץ לעצמו במהירות מפליאה. מדאיגה הרבה יותר נימת התוכחה כלפי ארה"ב ושר־החוץ שלה, ג'ורג' שולץ, נימה שאף בה יש בעיקר פניה אל הרגש, ללא שבב של הצעה מעשית כיצד להתגבר על הבעיה.

לא רק נתניהו לא היה מרוצה מפגישת שולץ עם הפרופסורים, חברי "המועצה הלאומית הפלשתינית". הפעם אין הוא יכול אפילו לטעון, כי פגישה זו היתה "משאת נפשו" של פרס. אז מה מתכוון נתניהו לעשות בנידון? האם הוא סבור, ששר־החוץ, שימנה הנשיא הרפובליקני הבא, ג'ורג' בוש, יתן פירוש מקובל יותר עלינו להבטחה בדבר אי־קיום מגע עם אש"ף? או אולי מאמין נתניהו, שהישועה תבוא ממימשל דמוקראטי, שיעמוד תחת צל הכות, שצבר ג'סי ג'קסון?

העובדה העצובה היא, שמאז עלה הליכוד לשלטון בשנת 1977 התחזקה לאין שיעור תלותנו בארה"ב. מעולם לא היתה עצמאותנו הכלכלית רחוקה יותר ו"זקיפות הקומה הלאומית" שלנו מפוקפקת יותר. תלותנו בארה"ב מתבטאת כיום לא רק בסיוע כלכלי של 3 מיליארד דולר לשנה, באספקת נשק, בפתיחת שווקים ליצוא בטחוני ובמתן העדפות בהסכם הסחר. אפילו מעמדנו באסיה ובאפריקה התחזק בשנים האחרונות בזכות קשרינו עם אמריקה.

ונניח אפילו, שהמו"מ בינינו לבין הערבים יתנהל לא תחת מטריה בינלאומית אלא בחסות אמריקנית וסובייטית, כפי שהסכים שמיר, האם נוכל להיות בטוחים, שכל מה שיאמרו האמריקנים במסגרת זו יהיה לרוחנו? האם לא מחייב ההגיון, שעליו התבסס נתניהו בראיון ב"מוקד", שנאמר עצה למימשל האמריקני: לאחר שיחות שולץ עם הפרופסורים הפלשתינים אנו דוחים לא רק את יוזמת שולץ אלא מערערים גם על מעמדכם כמתווכים בינינו לבין שכנינו?

נתניהו לא הציע זאת. וכאמור, אין לו מירשם ברור מה יש לעשות כדי להחזיר את המימשל אל המסלול הרצוי לנו. הוא מציע לפנות אל יהדות ארה"ב, לנסות להשפיע על חברי קונגרס ולגייס את אמצעי התקשורת. אך כל זה נעשה בעבר, וזאת גם בזכות פעילותו הדיפלומאטית של נתניהו עצמו.

ואם בכל זאת מצא שולץ לנכון להיפגש עם שני הפרופסורים, אין זה משום שפרס מסכים לוועידה בינלאומית אלא משום שהאמריקאים סבורים, כנראה – לדעתנו בטעות – שמשהו נשתנה במציאות באזורנו. התקפות נתניהו על פרס ועל מפלגת העבודה לא יזיזו אפילו בעשירית המילימטר את ארה"ב מעמדתה זו.

לכל היותר ישפיעו דבריו על חברי מרכז "חרות". אך בסופו של חשבון, הרי רק למטרה זו הם נאמרו.

שאול בן־חיים (בון)

קאנצלר בלחץ

הקואליציה השמרנית־ליברלית בבון תורקת. כל אחד משלושת מרכיביה מנהל ברומנית שני מאבקים: בנגד השותפים לשלטון ונגד יריבים מבית. המחלוקות והיריבויות נראות כה קשות, עד כי האופוזיציה הסוציאליסטית הזדרזה להודיע, כי היא "עומדת הכן כדי ליטול לידיה את השלטון".

דברי הבל, פוסקים משקיפים בני־סמכא. הסוציאליסטים כה חלשים, שאין להם אפילו סיכוי לזכות בתמיכת רוב הציבור. וזו גם הסיבה מדוע מרכיבי הקואליציה של קול־שטראוס־גנשר יוסיפו להיות תלויים זה בזה – מחוסר ברירה.

מצית אש המריבה בקואליציה הוא כתמיד פרנץ־יוזף שטראוס. מאז נמנע ממנו תפקיד של שר בממשלה הוא מפגין את שותפיו בהכרזות עויינות. מספר אחד ברשימת יריביו של שטראוס הוא דווקא סגן הקנצלר ושר־החוץ, הנס דיטריך גנשר, אותו הוא מגדעב. בבון אפילו אומרים, כי הפיצוץ בישיבת הקואליציה ערב אישור התוכנית הכלכלית, כאשר קול איים להתפטר, היה מסימני השעה. הקנצלר בלחץ. הוא מהמר על כל הקופה. במקרה דנן הוא ניצח, אבל אם יחזור על התרגיל פעמים רבות מדי הוא עלול למצוא את עצמו בחוץ. מה שמרגיז את קול הוא ניסיונו של מזכ"ל מפלגתו־שלו, גייסלר, למחוק את המפלגה הנוצרית־דמוקרטית למרכז השדה הפוליטי – כלומר, שמאלה יותר – ולאמץ מדיניות סוציאלית, שתשאף לרכוש קולות גם אצל העובדים ואנשי המעמד הבינוני התחתון. קו זה הוא בבחינת סמרטוט אדום לפר ממינכן. שטראוס משתמש בדברי גייסלר כדי לבסס את תביעתו הכמעט־אולטימטיבית לנתח משמעותי יותר בשלטון, כדי למנוע את גלישת השמרנים שמאלה. קול לא יתן לשטראוס לנגוס מעוגת השלטון, אבל הוא היה מעדיף, שאנשיו לא יתנו לאיש מבאוואריה עילה להצדיק את דרישותיו.

קול מודאג מסקרי הפופולאריות האחרונים, שהעניקו לו מקום רחוק בתחתית. רק שטראוס קיבל ציון נמוך ממנו. לעומת זאת, קצרו שרת־הבריאות, הנשים והנוער, ריטה זיסמוט, ושר־העבודה והסעד, נורברט בלום, את מלוא היוקרה בציבור. ושניים אלה הם הקרובים ביותר לדעותיו של המזכ"ל גייסלר. לאמור, הבוחרים רוצים בתזוזה שמאלה.

אילו נערכו עתה בחירות כלליות בגרמניה, היו השמרנים זוכים ב־42% – ירידה של 2.3% לעומת הבחירות הקודמות. הסוציאליסטים היו זוכים ב־40% לעומת 37% בעבר. הליברלים ישמרו על כוחם ואילו "הירוקים" יאבדו 1.3%. מכאן מסיקים עורכי הסקר, כי גרמניה נעה לעבר המרכז. אין לה עניין בהקצנה, לא שמאלה ולא ימינה. אבל קביעה זו אינה עומדת במבחן המציאות, לפחות לא בבחירות האחרונות של באדן־וירטנברג, שם צברו שתי מפלגות ניאו־נאציות קולות רבים, אפילו על חשבון המפלגות האודרות. אבל ניתוח ההצבעה אינו־משנה את הנחת היסוד של עורכי הסקר. הם אומרים, כי התמיכה בניאו־נאצים היא הצבעת מחאה וכי אם ידאגו המפלגות הגדולות לרווחת השכיר ישובו גם קולות אלה. אך לפי שעה אין סימנים, שגם הסוציאליסטים מוכנים להפיק לקחים מעשיים מן הסקר. רק אחד ממנהיגיה, אוסקר לפונטיין, הפגין נכונות לנוע ימינה יותר. הוא תמך בגלוי בקיצור שבוע העבודה, אך בלי להעלות את השכר. את הכסף הוא רוצה לייעד ליצירת מקומות עבודה חדשים. המפלגה נקלעה למאבק פנימי חריף בין לפונטיין ותומכיו לבין האיגודים המקצועיים. כדי להזיז לץ אימצו ראשי המפלגה פשרה חיוורת. אם השמרנים משופעים במנהיגים בבית, הרוצים לרשת את כס הקנצלר, הרי שאצל הסוציאליסטים כמעט כל רובד המנהיגות רופף וחסר כריזמה.

אבל בדיוק תכונות אלה קוסמות לכמה מאנשי גייסלר. אלה חולמים על "קואליציה גדולה". לאמור, להיפטר במכה אחת גם מן השמרנות המעיקה של שטראוס וגם מן הסחטנות הפוליטית של מפלגת לשון המאזניים – הליברלים. במקום זאת להקים "קואליציה גדולה" של השמרנים המתונים עם הסוציאליסטים. בשותפות כזאת מבטיחים לעצמם השמרנים את היוזמה ואת הנתח השמן יותר. אלא שתוכניות אלה ישארו בבחינת חלומות בהקיץ אם לא יזכו ברוב במועצה הארצית של המפלגה. הלמוט קול אינו קוטל קנים כאשר מדובר במאבקים פנימיים. וכל עוד הוא מחזיק בהגה ישאר הקואליציה השמרנית־ליברלית על כנה.

יוסף צוריאל

מחיר הזילזול

רפאל ורדי, מי שנחשב לטוב שבין המושלים הצבאיים שהיו עד כה, סיים פעם תידרוך לקציני המטה בהערה: "הרצי לזכור תמיד, שערביי השטחים אינם מחוייבים לסייע בידינו לשלוט בהם".

במונחים של היום לא יכולה להיות הערה יותר באלית מזו של ורדי. אבל מי ששלף אותה, באילו מהשרוול, בשנים הראשונות שלאחר מלחמת ששת הימים, הייתה כפי הנראה את הצפוי בעתיד. ולכן אופיינה תקופת כהונתו, תחילה כמפקד יו"ש ואחר־כך כמתאם הפעולות בשטחים, בהתבוננות זהירה ומתמדת, ומתוך דרך ארץ, אל תוך־תוכי הערבים, על מנת שהערכותיו לדרג המדיני יהיו אמינות ככל האפשר.

בעידן של הצביות, מטוח נאו מדמיע ועימותים בין נשים לחילי יחידות מובחרות בצה"ל, יכול להיות ערך למסטלגיה שכזו, אם היא מועלית בהקשר להיערכות המחודשת של השב"כ בשטחים. כי צריך להודות: חלפו הימים, שהמושלים נהגו כאדוני הארץ ומכוח השורה היוותה את מי שמלאכתם נעשית בהסתר. כעת המציאות קובעת סדרי עבודה חדשים לצה"ל – וגם למערכת האזרחית. וקימנים ברורים של השלמה עם מה שיש כבר ניכרים מעבר לקו הירוק.

הסתגלות כזו מחייבת פחות הישענות על צווים ועל איומים בסנקציות, ויותר על הישגי שירות הבטחון בשקט, הרחק ומעבר למה שמכונה "פעילות הבלתית עויינית". כלומר: קץ לאשליות שניפקו בטונות כמה כפריים, שהמימשל הצבאי הקים להם אגודות, ומימן להם משכורות, שמירה אישית ורכב צמוד; סיומו מנוף של אלה הנהנים ממעמד של "נחמנים", שעצמתם נמדדת ביכולת להגיע עד לשערה של חצר המלך ברבת־עמון; הקדשת תשומת לב לכפרים; התייחסות רצינית יותר למסכת הקשרים בין משכילים ערבים משני עברי הקו הירוק.

היערכות השב"כ נובעת לא רק ממחדלי המימשל הצבאי, אלא גם מניפוץ אשליות, שהוא עצמו שקע בהן. התברר, כי ערביי השטחים אינם סחורה אנושית הקונה ונמכרת בנקל. ויש מחיר גבוה לזילזול בהם ובמה שהוא חש בתוכם. נדרשו שנים כדי להוכיח, כי הכבוד האישי אינו המצאה יהודית. גם לערבי, פרימיטיבי ככל שיהיה, יש מה לומר ומה להציע בבוא שתגע לנצרכיו בפני עצמו. ועוד חידוש: התברר, כי לא הכל אפשר לקנות בכסף. הנהרוצות שאותה משלם אותה מקבל את הסחורה שאותה ראוי לה. המידע שאותה אינו שונה את העייה, שעליו כתבת את מה שישדר כ"סודי ביותר".

השקיעה בשיגיונות היתה נמשכת אלמלא באה "ההתקוממות" ושטפה את השטחים. והתוצאה הבלתי־נמנעת היא, שאפשר המימשל הצבאי הרומנו לנוח על ערמת הכשלונות שצבר בעשרים השנים האחרונות, וכך לאפשר לשב"כ לנסות לפלס דרך שאולי תוביל לארגעת הרוחות. לא מעבר לה.

مكانه من الأصل

פינג פונג

שאלות לראש מינהל השליחות בסוכנות היהודית
מיכאל גלעד
על ירידת שליחים מהארץ

כל יורד הוא עריק - גם אם היה בשליחות

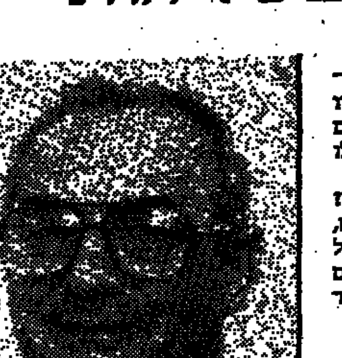
מיכאל גלעד

כמה שליחים ירדו עד היום?
בחודשים האחרונים ערכנו בדיקה מדוקדקת, והסתבר לנו כי בעשור האחרון ירדו מהארץ 27 עד 30 שליחים שונים, מיעוטם שליחי עליה ורובם מורים־שליחים שקיבלו הצעות עבודה בחו"ל.
האם אין בכך כשלון של מערך המיון?
צריך לזכור שמי שנבחר להיות שליח, עובר תהליך ארוך וקשה של סינון, הכולל מבחנים פסיכומטריים, ראיונות אישיים וקורס הכנה. אנו גם בודקים את המוטיבציה של השליחים ואת הרקע.
מה, למשל, בודקים?
למשל, אם יש להם מקום עבודה קבוע שממנו הם יכולים לקבל חופשה ללא תשלום, אם יש להם לאן לחזור והאם יש להם מחשבות זרות מאחורי הרצון לצאת לשליחות. אבל בכל זאת קורים מקרים שהשליח יורד בתום שליחותו.
אתם מודאגים מהתופעה?
בעשור האחרון שהו בחו"ל כ־3,000 שליחים, כך שמספר היורדים ביניהם מגיע לאחוז אחד בלבד. באופן יחסי זה מספר אפסי. זו תופעה חמורה, אבל לא צריך לראות אותה כמדאיגה יותר מבעבר.
אבל בכל זאת אלה אנשים שנשלחו בשליחות ציונית, וחלקם אף היו שליחי עליה?
כל יורד הוא בעיני מעין עריק, ביחוד אם היה בשליחות לאומית. אבל זה חלק מצרת הירידה בכלל. אנו נלחמים בתופעה בכל כוחנו, אבל אי אפשר לדעת מראש שלמישהו "יכנס ג'וק לראש". לו היתה לנו מכונת רנטגן לקבוע במפורש אם לשליח המיועד יש כוונות ירידה, היינו משתמשים בה.
הפקתם לקחים ממקרים קודמים?
כן. אנו מנתחים כל מקרה לגופו, כדי שבעתיד נדע לא לשלוח איש כזה לחו"ל. למשל, אותו אברהם לובל שהוזכר אתמול בעתונים, הוריו התגוררו בניו־יורק. בתום השליחות הוא נשאר שם ופתח פיצריה. בעקבות המקרה שלו, נימנע משלוח לשליחות אדם שיש לו משפחה קרובה בארץ היעד. ניתקנו גם את הקשרים עם בתי ספר שמעסיקים מורים־שליחים שירדו בתום שליחותם. את זאת למדנו על בשרנו.

אריה בנדר

דוד מארקיש
הפוגרום בארמנים

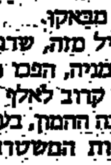

מידע קיפיר מתחיל להגיע מבריה"מ מתכונת מידע על מה שהתרחש באמת בין הארמנים והאזרבייג'אנים בעיר סומגאיט, לא הרחק מבאקו.
"הכל התחיל מזה, שרגמו באבנים את הקטל של ארמניה, הפכו מכוניות והציתו אותן. היו שם קרוב לאלף איש, אבל לקראת ערב התרבה ההמון, בעיקר קטינים בני 13־17. נסיונות המשטרה לעכב בעדם נכשלו. את המשטרה רגמו באבנים". סגן שר־הפנים ניסה להרגיע את ההמון וזה התנפל עליו. חיילים חמושים באלות ומגינים נאלצו להצילו, פצוע, מידי ההמון, שאם לא כן – לא היה נשאר חי". (המקרים שלנו מתנהגים יותר בתבונה. לסובייטים פשוט אין עדיין נסיון בעניינים אלה – אבל בוודאי ירכשו אותו).
"היו מעשי אונס המוניים של נשים ארמניות, התעללויות, שדדים מלשה, אנשים חיים נזרקו מהמרפסות ואחר־כך הוצתו דירותיהם. שוספו כרסיהן של נשים הרות ונתפצו עוללים אל קירות הבתים. ילדים הושלכו מחלונות הבתים. אשה סיפרה איך זרקו ילדה מהחלון והיא נפלה על שרתים והפילו עליה מלמעלה ארון" (אנחנו, היהודים, צריכים להתייצב דום בראיה לפני התופעה: זה פוגרום. הלהבות של סומגאיט אינן נבדלות בשום דבר מלהבות קישינב).
"לא תמלו גם על אזרבייג'אנים שסייעו לארמנים: אם גילו ארמני מסתתר בדירת אזרבייג'אני – היו משמידים במקום גם את אלה וגם את אלה. הצבא הגיע רק בשעה 4 בבוקר; ממקומות שונים בבריה"מ. הטנקים לא דרסו את ההמון, אלא פשוט, כמה אנשים יצאו כנגדם כדי לעצרם והטנק, שנע במהירות גדולה, לא הצליח לבלום ודרס 4 אנשים. משעה 4 הכריז הצבא עוצר, עד 6. אסור היה להלך בשניים, ואחרי השעה 6 אפילו שוטר לא הורשה להתהלך בחוץ" (אצל הרוסים – זה לא צחוק. הם נעדרי חוש הומור, בעיקר אנשי הצבא).
המובאות דלעיל לקוחות מעדותו של אנדריי שילקוב, שביקר בסומגאיט, ושל שנדור אלמגי, שהועבר מבאקו לסומגאיט לשם דיווחי המהומות. עדויות אלה הובאו לידיעת הציבור במסיבת עתונאים בדירת עורכו של העתון המוסקואי הלגאלי־למחצה "גלאסנוסט", סרגיי גריגוריאנץ.
לנו, הישראלים, יהיה עניין מיוחד לשים לב למשפט הבא, שנאמר במוסקווה: "היו בין הפורעים גם כאלה שאמרו: אני לא אזרבייג'אני, אני מוסלמי. אלה היו סבורים, שמלחמת המוסלמים בארמנים מתנהלת על רקע דתי – הארמנים היו תמיד נוצרים, ואילו האזרבייג'אנים – מוסלמים". הערה זו אינה צריכה הסבר.
הסכסוך האזרבייג'אני־ארמני גבה לפי חישובים שונים קרוב ל־500 קורבנות (המספר הרשמי – 31). והארוע הוא מפחיד יותר, לגבי המישטר, מכפי שנדמה בראיה ראשונה. לא האמריקנים ולא הסינים מאיימים על עצם הקיום של שלטון הקרמלין, אלא הפער הבינלאומי המפלצתי הקיים באימפריה הסובייטית: העדר נסיון קרמלינאלי אצל שליטי מוסקווה, השוביניזם הרוסי הגבוה והגס, הגובל במעטות.
מדיניותו של גורבאצ'וב זירזה תהליכים שרחשו מתחת לפני השטח בחברה הסובייטית, וסרגיי גריגוריאנץ יש לו יסוד איתן להודיע היום: "מה שמתרחש בארמניה נותן אותות הישר במצב במוסקווה ויהיו לזה השלכות על המצב בכל בריה"מ ועל כל הרפורמות. יש לזכור, שמאות הקורבנות בארמניה הם קורבנותיה של הפרסטרויקה".
הנה הם זרמי המעמקים המסוכנים, המלווים לרפורמות הליברליות של גורבאצ'וב! והכל התחיל כאילו מדברים של מה בכך: "מועצת הצירים העממיים של נאגורני קאראבאך זימנה ישיבה שלא מן המניין וקיבלה החלטה, הכוללת המלצות להעביר את המחוז מתחומי אזרבייג'אן לתחומי ארמניה" ("מוסקובסקייה נובוסטי" 20.3.88). אפשר לחשוב: גם כן עניין לעשות בו, הלא זה כמו להעביר אגודה מכיס אחד לשני!
מעניין, האם זוכרים במוסקווה, שאי־נעימויות מתחילות לרוב מדברים קטנים, שבמעט ואינם נראים?

אל: ריצ'רד פייטרצ'וק
הזמנה לדין
דע לך כי התובעים פטריק ודייוויד פייטרצ'וק הגישו נגדך תביעת מזונות בבית משפט מחוזי בתל־אביב. עליך להגיש כתב הגנה תוך 15 יום מיום פרסום מודעה זו ולהתייצב לדין בבית המשפט הנזכר ביום 25.4.88 בשעה 8.30, לפני כב' השופט חסון.
גבריאלה פייטרצ'וק
בשם התובעת

כל המעוניינים בגיור
יפנו בכתב אל:
ברית ידידי הגר,
תל־אביב, ת.ד. 3333

הכל נשאר במשפחה...
דרך אמינה, מכובדת וצנועה להכיר בין זוגות רציניים לנישואין.
פנה/י לאלי שלוש

קבלת מודעות אבל
24 שעות ביממה
מודעים
03־38 38 38

מכתבים

משא ומתן הוא תן וקח

שר החוץ האמריקני ג'ורג' שולץ שוב עורך מסע־דילוגים כדי לשכנע את מנהיגי מדינות האיזור לקבל את תוכניתו.
אינני יודע אם הצעתו היא הגואלת, ובכלל ספק אם יש אפשרות להביא באופן מהיר פתרון מושלם לבעיות האיזור. אבל צריך להתחיל באיזו שהיא נקודה.
נראה לי, שהוויכוח המתנהל אצלנו בנושא זה לוקה בטעות יסודית: השאלה איננה אם ללכת לוועידה בינלאומית, או לא. זהו עניין של מסגרת בלבד.
השאלה היא מהותית: האם ישראל צריכה ומוכנה ללכת לפתרון מדיני המבוסס על ויתורים הדדיים, כלומר: פשרה? ליתר דיוק: האם ישראל תעמוד בכל תוקף על ארץ־ישראל שלימה – דהיינו: אף שעל – או שהיא תהיה מוכנה, כמקובל בכל משא ומתן, לפתרון על בסיס של תן וקח?
אני אישית לא מכיר אף לא משא־ומתן אחד בין מדינות שהתנהל שלא על בסיס תן וקח.
נחום לביא, תל־אביב

העיקר השלום

אני מוכן לאפשר לפלשתינים להקים מולדת, מדינה שנייה ביהודה שומרון ועזה שבירתה ירושלים. העיקר שיהיה שלום אמת עם גבולות פתוחים בנוסח מערב אירופה.
שלום כזה יתאפשר בתנאי שאסד וחוסיין יכירו במדינת ישראל, יכרתו איתנו שלום ויחליפו עמנו שגרירים. יאסר ערפאת יפרק את אש"ף, יכיר במדינת ישראל, יבוא לירושלים ויבקש להקים ביהודה שומרון ועזה מדינה פלשתינית לצד מדינת ישראל. שלום עושים עם אויבים וכי אנו זקוקים ליוזמת שולץ לוועידה בינלאומית?
אך כל עוד הנ"ל לא מתקיים אני בעד נקיטת "יד חזקה" ו"יד תקיפה" לדיכוי המהומות. לגרש חמולות של מסיתים וממרידים, להוסיף ולהעמיק התנחלויות ולספח למדינת ישראל את יהודה שומרון ועזה.
אני קורא לתנועת שלום עכשיו להפגין שבוע אחר שבוע ליד שגרירות מצרים בתל־אביב בתביעה לאש"ף להפסיק לאלתר את פעילות הטרור ולהכיר במדינה ובמקביל לצרף אליהם את תושבי יש"ע הערבים (הפלשתינים).
דוד סימן טוב, חיפה

חצה קווים

בקריאתו של עורך "מעריב", לרה"מ יצחק שמיר, לומר "הן" למר שולץ, חצה "מעריב" את הקווים, והעמיד עצמו גם הוא בצד שמאל של הקשת הפוליטית בתיקשורת. מציאות, שהיא קו מאפיין של העתון, מזה זמן רב.
כפועל יוצא מנוסחות כותבים כמו לוי יצחק הירושלמי, (סגן עורך "מעריב") דליה רביקוביץ, אפרים סידון, משה דור, חנוך ברטוב, שמואל שגב, יהונתן גפן ועוד.
אליעזר צוקר, רמת־גן

בדור שבן־דויד בא

ב"מעריב" 10.3.88, תוקף לוי יצחק הירושלמי את הרבנות הראשית, ובראשם הרבנים הראשיים, ומאשימם ב"חד־צדדיות".
כאב לו על כך שדעתם לא נוחה מחוגי השמאל, והוא מתעלם מן העובדה, שהשמאל הזה יצא להרוס את קודשי ישראל.
כאשר נראה לו, ללוי יצחק הירושלמי, שבוודאי לו, הוא מסתמך אפילו על היהדות החרדית, שכאילו גם הם נגד הרבנים הראשיים. מן הראוי להזכיר לו, כי הדין הוא: מחלוקת־שלא לשמה סופה שלא להתקיים, ואילו מחלוקת לשמה סופה להתקיים.
המחלוקת, לשם־שמיים, שבין הזרמים לבין עצמם, הריהי רק לשם־שמיים, וסופה להתקיים, כי אלו ואלו דברי אלהים חיים.
וכמאמר חז"ל על המחלוקת שבין בית שמאי ובית הלל, שפסקו עליהם: "אלו ואלו דברי אלהים חיים", והבהירו שבזמננו, כאשר אנו חלשים, מבחינה רוחנית, כי אז ההלכה היא כבית הלל, המקלים. ואילו לעתיד־לבוא, כאשר יבוא המשיח, משיח בן־דוד, כשכולנו נהיה חזקים מבחינה רוחנית, כי אז תהיה ההלכה כבית שמאי, המחמירים.
על־כן נוהגים אנו, על־פי רוב, כבית הלל, עד לבוא המשיח והגאולה השלימה.
רבותינו ז"ל כבר חזו מראש, לפני כאלפיים שנה, בקבלה שקיבלו וברוח הקודש שהיתה להם, את מצבנו כיום הזה, ובין השאר אמרו "דור שבן דוד בא, קטיגוריא בתלמידי חכמים", פירוש שיקטרגו על הרבנים ויתלו בהם את כל אשמת העם.
כאשר שומעים וקוראים את דברי הקיטרוג של לוי יצחק הירושלמי ושל אחרים, נוכל, לפחות, להתנחם, כאשר רואים כבר ויודעים בעליל, כי משיח צידקו של ה' קרוב כבר מאוד לבוא.
ראובן ברטוב, ירושלים

עם ישראל לא יתקפל

ד"ר יעקב כץ מערבב שני תחומים: האחד פתרון הבעיה הפלשתינית, והשני, זכותנו על הארץ מכוח התורה ("מעריב", 23.3.88).
כאשר בא ד"ר כץ להציע הצעות כאילו גדר מערכת תסכל מימות תקיפה מצד הפלשתינים בעזה וביו"ש, הוא דומה למי שמטביע עצמו בשדה מוקשים. האם לא חשב ד"ר כץ כי מומחי בטחון וצבא פסלו מכל וכל את האפשרות להקים גדר מערכת סביב אותה מלונת־מתבלים ששמה "הרצועה"?
לגבי מצוות ישוב ארץ־ישראל שאינה שקולה נגד חילול שבת, או תלמוד־תורה – צריך ד"ר כץ לדעת, כי פיקוח־נפש לא רק דוחה שבת אלא גם יום־כיפור.
כל כוונתיו של ד"ר כץ מעוררות שוב ושוב את השאלה הקשה ביותר בדור הזה: האם העם היהודי יתגולל סופית בארץ־ישראל השלמה – כן או לא?
ד"ר כץ אומר: "יש לנהוג בתבונה... אנו נדרשים לפרגמטיות ולא לשאיפות חלומיות". ארץ־ישראל השלמה זה עבורו חלום, ולכן הוא מציע מכוח היותו תושב הנגש – להתקפל.
ואני רוצה להגיד לו: אותו חלק מעם ישראל, אותם 17 הבילויים שבאו לגדרה בסוף המאה הקודמת לא חלמו. הם באו כחלוצים להקים מדינה יהודית. כיום לאחר 100 שנה אנו 3.5 מיליון. בעוד מאה שנה נהיה 7 מיליון בארץ־ישראל.
מי שלא רוצה לבוא לכאן – לא צריך. מי שרוצה לרדת – שירד. אנו נשארים כאן. בלי חלומות. רק עם אמונה ובטחון כי מצח.
המעיין המתגבר של 17 הבילויים זורם וגועש עתה כמו שלא היה מעולם. זהו חוק בלתי הפיך. ולא יעזרו עוד 20 פרופסורים לחינוך. עם ישראל לא יתקפל לעולם.
אלי מיילוס, נווה מונוסון

החיות - לגן חיות

יש לנו מטחנים, יש זורקי אבנים ויש הזורקים בקבוקי תבערה – לכל אלה התרגלנו. על אף כל אלה, ישובינו בתוך הקו הירוק לא הוקפו גדרות הגנה.
דבר אחד היה חסר והיה בו צורך דחוף בתוך ארצנו הקטנה – חיות וביחוד חיות טרף. ויש אצלנו, תודה לאל, אוהבי חיות. לא מספיק להם חיות־אדם, נחוצים גם נמרים, כפי שראינום בטלוויזיה.
הם מסוכנים? יש עצה נגדם. להקיף ישובינו בגדרות ואם יצא אדם או ילד מתוך לגדר יש להזהירו בימפוס מפני סכנת נמרים.

אמנם כן, היו נמרים בעבר הרחוק וסיכנו בני אדם. לכן השמדו במשך השנים כדי שיוכל כל אדם לטייל לבטח בארצנו.
העולם פתוח לתיירים. אוהבי נמרים יכולים לטייל באפריקה, בנסיעה בתוך מכוניות סגורות וליהנות מחיות טרף.
האם נהפך את השטח הקטן שנשאר לנו למחיה בתחום הקו הירוק למסוכן, לא רק מאויבים על שני ים אלא גם מטורפים על ארבע.
הגיע הזמן לומר בפה מלא – ארצנו קטנה, בקושי מספיקה לבני אדם, החיות ישוכנו בגן־חיות.
לא על כך חלם בן־גוריון כאשר הטיף לפיתוח הנגב. לא ביישובו על־ידי חיות טרף, אלא באוכלוסיה עובדת.
פרופ' ד. אורליק, חיפה

להוריד את המתח בוויכוח

ח"כ אברהם כץ־עוז (מערך) אומר כי הוויכוח עלול להגיע עד למלחמת אחים.
בסדר: תהיה מלחמה עם האחים על מנת להגיע לשלום עם האויב. או מה השגנו?
ויש גם צד נוסף לעניין: נניח ש"השמאל" יתגבר על "הימין" ותוקם מדינה פלשתינית־ירדנית באיזה שטח שהוא של השטחים. ואז יהיה שלום? לא: ומה עם שטחי עמק הירדן (תכנית אלון) והערבים תושבי ישראל שכבר השמו את מגמותיהם: הכל הכל – עד לים.
צריך למתן את הוויכוח. אין בטחון שצד זה או אחר מביא את השלום המיוחל. אז למה לקרב אותנו למצב שבו כל הסדר לא יהיה כדאי כי הוא יהיה על חשבון חצי העם.
למה מאלצים אותנו לרדת לרמת הוויכוח המסוער, הפוליטי. הרי בני ובנך נמצאים באותה יחידה צבאית: האם יוקם צה"ל של ליכוד וצה"ל של המערך.
מרדכי בן־חורין, סביון

לקוראינו

אין המערכת מחזירה כתבים שאינם מתפרסמים.
מכתבים בעילום שם – לא יתפרסמו.
עדיפות בפירסום תינתן למכתבים המכילים לא יותר מ־160 מלה.

כינוסים

רק חלק מהקהילה עלה ארצה

בכנס הארצי של החברה לחקר המקרא נאמר שתופעה זו אינה מיוחדת לימינו, והיא נודעה עוד בשיבת ציון

מאת שאול הון

שוחרי תנ"ך ממקומות שונים בארץ התכנסו אתמול בכפר המכביה ברמת־גן, לשמוע דברי תורה בשלושה ימי עיון בכנס הארצי של החברה לחקר המקרא. הכנס הוקדש לשיבת ציון מגלות בבל, אולם כמה מהמרצים שזרו בדבריהם גם אקטואליה.
פרופ' ישראל אלדד דיבר על תופעת הגלויות, והעיר כי גם בתקופת שיבת ציון לא עלתה כל הקהילה היהודים מבבל, תופעה החוזרת בעם היהודי במשך ההיסטוריה.
פרופ' חיים גבריהו סקר את אירועי מאה השנים שלאחר יציאת מצרים והשווה למאה השנים הראשונות של שיבת ציון ואף לתולדות הציונות.
בתקופת עזרא ונחמיה חל הפילוג של השומרונים, ועל כך הירצה עתניאל מרגלית.
היום יימשך הכנס, ועל הפרק: הנביאים שהכינו בנבואותיהם את הקרקע לשיבת ציון; ניתוח מפעלם הגדול של עזרא ונחמיה.

הפחד מאיידס תרם כנראה לצמצום מספר חולי הזיבה

מאת אורי בינדר

החשש מאיידס גורם בישראל לשינויים בהרגלי המין, ואפשר שמשום מכך נרשמה בארץ ירידה תלולה בשיעורי התחלואה בזיבה. הערכות אלה הושמעו בכנס השנתי של האגודה הישראלית לאפידמיולוגיה, שננעל לפני שבוע באוניברסיטת בן־גוריון בנגב.
את המחקר ערכו מנפרד גרין ואריק קרסנטי מחיל הרפואה של צה"ל ופאול סליטר מהמחלקה לאפידמיולוגיה במשרד הבריאות. נבדקו בו מגמות בשיעורי התחלואה בזיבה באוכלוסיה האזרחית והצבאית בישראל, כמאפיין לשינויים בהתנהגות מינית.
מהנתונים שרוכזו במחקר עולה כי בשנה האחרונה נרשמה ירידה תלולה במספר הנגועים בזיבה, הן בקרב חיילי צה"ל והן בקרב אזרחים שנבדקו. לדעת עורכי המחקר, סביר להניח, שהסיבה לכך טמונה בשינויי הרגלי המין של האוכלוסיה המפחדת מאיידס.

אמש במוסיקה

מקהלות מעולות

פסטיבאל תל־אביב למוסיקה ווקאלית.
מקהלת הנערים מטלץ שרה במועדון כליף ביפו העתיקה יצירות־קודש מצרפיות מאת מנדלסון, הייניך שיץ ובנג'מין בריטן. שירי חג המולד של בריטן נשמעים כמוסיקת ילדים מעצם אופיין ומהותן. הנערים מטלץ שרים אותם בהזדהות עמוקה ובהנאה שעוברת בקלות לקהל – על רקע נגינת נבל יפה להפליא של אירנה במובסקי.
המקהלה מתבססת על צליל מטופח להפליא שמקורו ביכולת האישית של כל זמר צעיר כשלעצמו. אפשר לומר שקולם של נערים אלה מפותח ממש כאצל זמרים בוגרים; ועם זאת, הצבע הנערי מתמזג בצליל בעל העומק המיוחד. מנצחה של המקהלה, גרהרד שמידט־גאדן, בונה יותר על ההשגים הקוליים הללו ועל נקיון הצליל, ופחות על יצירת משפטים מוסיקליים מיוחדים ודמיון־יתר באינטרפרטציה.
מאוחר יותר, בתמאם היפואי, הופיעו זמרי קאמרן, בניצוחו של אבנר איתי, בתוכנית שכולה צימוקים מקהלתיים. שמענו את שירת הציפורים מאת ז'נקן, בביצוע מעולה ומשעשע. ברוח רוויית המזמור השמענו גם שלושת שירי המקהלה מאת ראוול. ההימנון לססיליה הקדושה מאת בריטן הוא יצירה מרשימה במוב־הטעם ההרמוני שבה.
בכל היצירות הללו נחשפה מקהלת קאמרן כקליידוסקופ צלילי המשנה את טיבו ללא הרף ומגלה בכל פעם מיבנים קוליים חדשים ומרתקים. יצירתו של יחזקאל בראון מגוונת ובנויה בהחלט עם אותה קטיגוריה של צימוקים מקהלתיים וגיוונה את התוכנית ברוח של שירי־עדות קלילה ורעננה.
חן וידבנג

קולות בין החומות

ווקאליזה 88 בעכו.
בסימפטותיה הצרות של עכו העתיקה ניכרת התכונה הפסטיבאלית, אך יותר מכל מורגשת האווירה המוסיקלית באולמות־האבירים המקושתים ובשבילים העקלקלים המובילים אליהם. אחר־הצהריים שמעתי רסיטל מרגש במיוחד של הזמרת מירה זכאי עם הפסנתר יונתן זק, שכלל ביצוע נדיר ביופיו של ארבעה שירים ניארקלסיים מאת אלבן ברג, אך במיוחד הפליאה מירה באישיותה המעמיקה ובפרשנותה לשירי אהבת אשה וחייה מאת שומאן. דברי ההסבר שלה לשירים היו לא פחות מרגשים משירתה על האדם המחפש משמעות. הצירוף הקולי הנדיר עם הבשלות האינטלקטואלית עושים אותה לזמרת יהודית מאוד.
אחרי כן, שישה גרמנים צעירים – **ששת הצילינדרים** – הגישו מיגוון מדירנלים מהרנסנס והבארוק וסיימו באוסף שירים משנות ה־60 וה־70. שירת המדריגלים שלהם – שקופה כיהלום – נתערבבה בקריאות המואזין שחדרו דרך הקירות העבים של אלמות־האבירים. גם זה יחודי לפסטיבאל. ז'אנר מיוחד זה של השישיה הקולית הגרמנית הוא שיכול לעשות את האירוע הקולי הזה לפסטיבאל אמיתי: ביצוע מקצועי בעולה, מוגש אמנם בצורה אחרת, לעיתים גם מבדרת, אך ללא ויתור על איכות מסוגננת והיגוי ברור להפליא.
טקס פתיחת הפסטיבאל נערך עם רדת החשיכה במרינה, במופע אור־קולי שירת הים ובהפרחת זיקוקים דינור שיצרו אווירה חגיגית. ומשם – לקונצרט המרכזי בחאן אל־עמדן: האורטוריה שמשון מאת הנדל. לאחר נסיון התאקלמות בתנאים האקוסטיים הקשים של החאן הפתוח – התנהל הביצוע של התזמורת הקאמרית הישראלית והסולנים בעצלתיים ובקוקטיות, כשהססטיות והשיעמום שולטים ביד רמה. קולות מקהלה שנט יעקובי הטובה מהאמבורג הלכו לאיבוד בחלל. אט אט פרש גם הקהל שסבל מקור עז – הן של המוסיקה והן של רוחות הים. נכון לציין שקשה לצפות ואף קשה לדרוש ביצוע רגיש בתנאים הללו.
דומה שווקאליזה 88 בעכו – בדומה לאחותה היפואית – אינה בעלת דפוסי זהות ברורים ומוגדרים, אך נראה לי שמבין מופעי אחר־הצהריים אפשר להפיק הנאה רבה יותר מאשר באירועים הגדולים והמסורתיים.
אודה בינדר־שמיס

תוכן הגליון

חדשות — חלק א'

בארץ .... עמ' 5, 9
בעולם .... עמ' 6–7
בשטחים .... עמ' 4
דעות .... עמ' 10–11
יומן מעריב .... עמ' 10
שולץ מדבר אל העם
יצוא ונשק
הרוגים בשטחים .... עמ' 10
מכתבי קוראים .... עמ' 11
מקומי .... עמ' 8
פינג פונג .... עמ' 11
שולץ בארץ .... עמ' 3

מעריב כלכלה — חלק ב'

אשנב לבורסה .... עמ' 4
טבלות הבורסה .... עמ' 5
עסקים עולמיים .... עמ' 3
שערי מטבע חוץ .... עמ' 4

מעריב ספורט — חלק ג'

מעריב פנאי — חלק ה'

אנשים .... עמ' 2
הורוסקופ יומי .... עמ' 2
מודיעין .... עמ' 7
סגנון .... עמ' 3
ערב ערב .... עמ' 5

לוח מעריב — חלק ג'–ד'

מזג האויר

נאה, הטמפרטורות יירדו במקצת, הלחות תעלה.

בארץ הטמפרטורות החזויות

ירושלים 10 עד 20; תל־אביב 12 עד 23; חיפה 10 עד 20; באר־שבע 9 עד 25; טבריה 14 עד 27; עפולה 10 עד 26; צפת 12 עד 25; דימונה 11 עד 22; שומרון 11 עד 23; לוד 9 עד 24; יריחו 15 עד 30; אילת 15 עד 31.

בחוץ־לארץ מזג האויר בערים הגדולות

אוסלו 4 עד 8 בהיר; אמסטרדם 0 עד 15 בהיר עד מעונן חלקית; אתונה 9 עד 22 מעונן חלקית; באואנוס־איירס 9 עד 23 בהיר; בריסל 3 עד 15 בהיר; וינה 6 עד 15 מעונן חלקית; דוחה 2— עד 13 בהיר; יוהנסבורג 15 עד 26 בהיר; לונדון 6 עד 16 בהיר; ליסבון – אין נתונים; מדריד 3 עד 17 גשום; מונטריאול 1 עד 15 בהיר; ניו־יורק 8 עד 17 גשום; סטוקהולם 3 עד 7 מעונן; פריס 6 עד 15 בהיר; פרנקפורט 0 עד 13 בהיר; קאהיר 13 עד 24 בהיר; רומא 3 עד 16 גשום.

הורי החייל ארז שטרית ז"ל: אנו חשים שאט נפש וחוסר אמון בצה"ל

ארז מת לפני שנה ועתה זוכו שניים מאחריות למותו ▪ השופטים: המשפחה מתכחשת לארוע המטיל עליהם אחריות מוסרית למות בנם

מאת יהודה גורן ואמיר גילת

עו"ד אבי הכר מקריית טבעון, לשעבר איש הפרקליטות הצבאית שנשכר בידי משפחת החייל ארז שטרית ז"ל מטבריה, הודיע אמש למשפחה כי לדעתו יש מקום להגיש ערעור על פסק הדין שזיכה את שני הנאשמים. בית־הדין הצבאי בחיפה זיכה רופא צבאי ורס"ר מאחריות למות החייל בן 18.

ב־4 לאפריל לפני שנה נעלם ארז לאחר שנאמר לו כי יועמד לדין עקב סירובו לצ־את לעבודה בסדנת שריון. לאחר שנלכד הוא סירב לעלות על רכב שהיה אמור להחזירו לבסיס ושלף, כך נטען, סכין לע־בר הרס"ר. בעת הנסיעה קפץ שטרית מהג'יפ. התביעה טענה כי הקפיצה גרמה למותו. ההגנה טענה כי הפגיעה הקטלנית ארעה במרפאה אליה נלקח החייל. מעדוי־ות עולה כי אביו ואחיו של ארז שבאו למ־רפאה קיללו אותו ואף סטרו לו בפניו. הרס"ר טען, כי כתוצאה מאחת הסטירות נפל ארז על המדרגות ונפגע.

4 חודשים לאחר האסון הועמדו לדין ד"ר רפאת סמואלוב, רופא במילואים, ורס"ר פיצה נאפסו. ביה"ד זיכה אותם מאשמת התרשלות והעלמת מידע.

שלמה וסימה שטרית מטבריה, הוריו של ארז, אמרו אתמול: "אנו מביעים שאט נפש וחוסר אמון במערכת הצבאית. החוק הצבאי נרמס לנגד עינינו. פסק הדין נוגד כל הגיון ואנו דוחים אותו".

נודע כי הפרקליטות הצבאית של פיקוד הצפון מעיינת עתה בפסק הדין ואז תחד־ליט אם להגיש ערעור.

בנימוקים לזיכוי הנאשמים שפירסמו בסוף השבוע השופטים, בראשותה של אל"מ נילי פלד, נאמר: "בכל מהלך הארוע התנהג רס"ר פיצה נאפסו כפי שנדרש ממפ־קד ומאדם ואנו מוצאים אותו נקי אף מא־בק של רשלנות. ד"ר רפאל סמואלוב פעל באופן סביר על־פי נסיונו ומיומנותו.

השופטים ציינו בהחלטותם, כי נקל לה־בין שהמשפחה מתכחשת לארוע זה, המ־טיל עליהם אחריות מוסרית בבדה למותו של החייל. הם העירו כי העדים לא היו מייחסים לבני המשפחה מעשים שנעשו כלפי ארז ז"ל אלמלא היו אמת.

שעשועי ח"כים

סגן השר עדי אמוראי והח"כים שולמית אלוני ומאיר שטרית בילו אתמול עם הילדים או הנכדים בלונה פארק בתל־אביב. הם בילו במתקנים השונים, נפגשו עם חבורת הזבל, צפו בהופעות שלישיית "הופה היי", הזמר אדם, ציפי שביט, גדי יגיל ולהטוטנים. להמונים שנדחסו שם אתמול בפתיחת ארועי הפסח היה זה יום מפרך. חצי שעה היה זמן ההמתנה הממוצע בתור הארוך שהשתרך ליד כל אחד ממתקני השעשועים. מהאורחים הנכבדים נחסכו הדוחק וההמתנה הממושכת. בתצלום: מימין לשמאל: מאיר שטרית וילדי אמוראי וילדיהם כתבה: אירית רותם, צילם: עופר קרני.

סוכן סמוי שבדה ראיות קיבל עיטור מופת

נאמר בדו"ח אדן ▪ ראש אגף חקירות לשעבר: אדן שם עצמו לשופט

מאת איתן לוין

משטרת ישראל העניקה עיטור מופת למפעילו של הסוכן המשטרתי הסמוי שב־דה ראיות נגד עשרות סוחרי סמים ברצר־עת עזה, בעת מבצע קטיף.

בדו"ח המבקר אברהם אדן נכתב שמפ־עילו של הסוכן הבדווי הוא רב סמל בכיר במשטרה, שפעל ברצועת עזה מטעם מחוז המודיעין של המשטרה, בידיעתו המלאה של רפי פלד, שמונה לראש מחלקת המודי־עין של המשטרה.

בסיום המבצע קיבל הסוכן אקדח ממפ־קד המחוז אברהם תורג'מן. מפעילו של הסוכן, אשר לא בדק את אמיתות הדיווח־חים, זכה לעיטור מופת.

עוד מתברר כי הרב סמל הבכיר שהיה מעורב בחיפוי על הסוכן הבדווי היה אחד מיועציה של המחלקה לחקירות פנים של המשטרה. המחלקה בדקה חשדות לכאו־רה, שראש מחלקת החקירות בעזה רב פקד דוד בכר קיבל טובות הנאה. בחקירה זו לא נמצאו ממצאים מפלילים.

אהרון שלוש, לשעבר ראש אגף החקי־רות במשטרה, אומר על דו"ח אדן: "אני מזועזע על כך שהדוח יצא מכלל בקרה. הדו"ח מכיל פרטים על משתפי פעולה וטכניקות פעולה. כתבתי למבקר שאני מקוה שהדברים הלו לא ייצאו החוצה. סיכנו חיים רבים של משתפי פעולה בזה שהדו"ח פורסם, וזה הדבר שכואב לי ביו־תר ושקומם אותי. המבקר שם את עצמו כשופט. מעולם לא ראיתי מבקר שהרחיק כל כך לכת בדו"ח שלו. המסקנות שלו בר־טות מדי. כשראיתי את הדו"ח בפעם הרא־שונה, שאלתי את אדן האם זה בסדר שאני אעיין בחומר סודי. פעמיים שאלתי ופעמי־ים קיבלתי תשובה חיובית".

2 סירות דיג טובעו בנמל יפו

ממאת גדעון מרון

שתי סירות דיג השייכות לדיי־גים יהודיים טובעו אתמול בנמל יפו. אלמונים הוציאו בשעות הבו־קר את שסתומי הסירות וכך גרמו להצפתן ולטביעתן.

בתקופה האחרונה גבר מעשי האלימות נגד דייגים יהודיים. בש־בוע שעבר נעצרו שמונה דייגים ערביים בחשד של בירויות נגד עמיתיהם היהודיים.

הדייגים היהודיים טוענים, כי הערבים מנסים להשתלט על הנמל, מציתים סירות מדי יום, קורעים רשתות וגונבים דגים. בנמל יפו פועלים כ־15 דייגים יהודיים וכ־150 ערבים. הרקע לחבלה הוא ככל הנראה פלילי.

אוטובוס ו־4 כלי רכב נרגמו בכביש החוף

מאת אמיר גילת

אוטובוס וארבעה כלי רכב נרגמו אמש באבנים בכביש החוף, ליד הכפר הערבי ג'סר אל זרקא. המכוניות והאוטובוס היו היו בדרכם לחיפה, כאשר לפתע נזרקו אב־נים. שימשתו הקידמית של האוטובוס נופצה ול־4 כלי הרכב האחרים נגרמו נז־קים. הנהגים המשיכו בנסיעתם והגיעו לתחנת זכרון יעקב הסמוכה, שם הגישו תלונה.

כוחות משטרה מוגברים, בפיקודו של מפקד מרחב חיפה תנ"צ יעקב חביב, חשו למקום הארוע ופתחו בסריקות נרחבות ובמצוד אחר מיידי האבנים, אך עד כה טרם נעצר איש.

שלשום בלילה יידו אלמונים אבנים וזר־קו מוט ברזל אל מונית שנסעה בכביש חי־פה־נצרת. שמשת החלון האחורי ניזוקה, אך איש לא נפגע. המקרה ארע ליד קיבוץ שער העמקים, בדיוק באותו מקום שבו נזרקו באחרונה פעמיים בקבוקי תבערה לעבר כלי רכב שנסעו בכביש.

גם המונית המשיך בנסיעה ותלונן בתחנת המשטרה במגדל העמק. עם קבלת ההודעה החלו משטרת מחוז חיפה בסרי־קות אחר מבצעי החבלה. הסריקות הודשו הבוקר בסיוע גשש וכלבים. במשטרה הב־הירו אתמול כי לא ישלימו עוד עם התופ־עה של "פגועים קטנים" בכביש נצרת־חי־פה ונמסר כי המשטרה רואה בחומרה מק־רים אלה ותמשיך בהתאם.

בסוף השבוע שעבר נעצרו שלו־שה מתושבי הכפר הבדווי ערב אל זבידאת כחשודים בזריקת בקבוקי התבערה על אוטובוסים של אגד.

עמינח חוגג פסח בניר צבי!

פרטים ראה בעמוד 2 א'

שימו לב !!!

לבקשות הקהל הצגות נוספות לסרט **"עיניים שחורות"** בקולנוע במוזיאון ת"א

הכל נשאר במשפחה...

דרך אמינה, מכובדת ומהירה להכיר בני זוג רציניים למשפחה

פנה/י **לאלי שלוש**

לשדוכין בבית גם בשבת (לא מסודר)

03–559848
03–550507

ארוחה עם סגנון תמצאו במסעדת **"המערכת"**

מסעדה בסגנון איטלקי. קלוני, רבולי, ניוקי ושאר המאכלים האיטלקיים הידועים מוגשים בסגנונו המיוחד של השף ג'וזפה מאיטליה.

ניתן לקחת הביתה.

מסעדת **"המערכת"**
בן־יהודה 252 ת"א.
03־455377

כל המעוניינים בגיור יפנו בכתב אל: ברית ידידי הגר, תל־אביב, ת.ד. 3333

במלאת ארבעים שנה לתקומת המדינה נזכיר בכבוד ובהערצה את בני היישוב, גיבורי תקומת המדינה שהקריבו חייהם הצעירים לתקומתה ואשר עדיין נחים באדמת נכר

את קורפ' **יוסף חיים שניאור**
בן חוה ומשה ז"ל

נפל בחזית הבריגדה, בשורות פעיל, גדוד ראשון, פלוגה ג', י"ז בניסן תש"ה, 31.3.45. ציוני שבא מולדת להקים, מפקד בכיר בהגנה, לשעבר, יו"ר הסתדרות הסטודנטים. מדריך נוער מעולה. היווה את חיל החלוץ והתשתית לצה"ל, יזם וטיפח ערכים לאומיים, חינוכיים, תברותיים וכלכליים. קנאי לצדק, ישר לב ודרך, דבק בשלמות. אישיותו המופתית והקורנת תרוטה עמוק בליבנו. עקרונות חייו הינחו אותנו בחיי יום יום.

זוכרים בכאב שאינו נרפא

זינה שניאור – רעייתו,
ד"ר אורנה נדל־שניאור – בתו
ד"ר גיורא נדל.
נכדיו: **יטבת, יוסף ויעל.**
המשפחות והידידים בארץ ובחוץ לארץ.

24 שעות דחופות
קבלת מודעות דחף
דיזנגוף 118 (מול בסיח)
03-239952
-246363

מעילות לטובת הכלל • אוירה אורדית • בנין הארץ
בס"ד
המסגרת - מתאימה לכם ?

ישוב קהילתי תורני
נחליאל
קולט משפחות
לכשרות

לקבלת פרסים :
שלמה - 08-261911
מזכירות - 08-248801

מען למכתבים :
נחליאל ד.נ. מודיעין 71938

הכלל • אוירה תורדית • בנין הארץ • יהוד השומרון

שעונים עתיקים

מעוניינת לקנות שעוני יד וכיס משנות 1930-1950 של פירמות ידועות כמו:
PATEX ★ VACHERON
ROLEX ★ TAGER

להתקשר בין התאריכים 4–10 באפריל למלון גנדי־ביץ' ת"א, טל. 241252 ולבקש את דיה.

SHURE
מיקרופונים למקצוענים
PROFESSIONAL CONDENSER AND DYNAMIC MICROPHONES
מערכות הגברה־קול אלחוטיות
גבעון אלקטרוניקה בע"מ
* דגם חדש

קבע לך מועד בחול המועד לביקור באתרי הבניה של אפריקה ישראל.

בחוה"מ (3.4.88–7.4.88)
הנכם מוזמנים לבקר ולהתרשם ממגוון הדירות אשר נמצאות בבניה:

• סביוני אביב – רמת אביב ג', דירה לדוגמא רח' שלמה בן יוסף 28
בימים א'–ה' בין השעות 10.00–13.00.
• צמרת אביב – רמת אביב, רח' ברזיל 1
בימים א'–ה' בין השעות 10.00–13.00, 17.00–19.00.
• גבעת סביון – מרכז מסחרי סביון
טל. 03־357191, 03־340006
בימים א'–ה' בין השעות 10.00–13.00.

משרדי החברה בת"א יהיו סגורים עד 8.4.88

מקבוצת בנק לאומי לישראל
אפריקה ישראל להשקעות בע"מ

תודה על העזרה

NITZAN ניצן
אגודה לקידום ילדים לקויי למידה, הסתגלות ותפקוד.

אגודת ניצן, הילדים ובני משפחותיהם מודים לכל התלמידים, המתנדבים והתורמים מכל רחבי הארץ אשר נטלו חלק במבצע ההתרמה לטובת לקויי הלמידה בישראל.

אגודת ניצן רח' אלנבי 14, ת"א 63301
טלפון: 03־5101154-8

תרומות בבנק הפועלים סניף לינקולן 772, ת"א, חשבון מס' 274274

יחד נעזור לילדי ניצן לפרוח.

באדיבות מחשבת בע"מ-הנהלת חשבונות ממוחשבת טל. 03-230405

מתן חיים
מאגר תורמים שתילות אברים
עמותת בחסות ידידי העמותה להשתלת אברים · מרכז רפואי בילינסון
תרומת איברים מעניקה חיים
טלפון 03־499407

חדש
התקנה תוך שעה

העניק מדליה לאורח מחו"ל
חוכה גם אתה בשי!

هكذا من الأصل

מעריב כלכלה

חלק ב' / יום שני י"ז בניסן תשמ"ח, 4.4.1988

תקציר

עמוד 2 פרויקט ענק בחוף נתניה
שיכון עובדים, סו"ב ושיכון ופיתוח מתכננות פרוייקט ענק בחוף נתניה יכלול בתי מלון, דירות נופש, מלונות דירות, וכ־2000 דירות מגורים.

עמוד 2 בקשה לפרק את חברת תוסם
מאיר מועלם טוען שהחברה חייבת לו 3 מיליון דולר. ביקש גם להכריז על גיל מזרחי כפושט רגל.

עמוד 2 הסדר רביד בביצוע
שני מושבים ראשונים חתמו על הסדר עם בנקים בעקבות המלצות ועדת רביד.

יוזמים שינוי חוק – מעמד עצמאי למבקר הפנימי בחברה ממשלתית

ההצעה: להכפיף את המבקר ליו"ר החברה ≡ פרופ' יוסף גרוס: התיקון מתחייב עקב מסקנות ועדת בייסקי ועקב ההתקפות על מבקר המשטרה, אברהם אדן ≡ זאב רפואה: המבקר הפנימי אינו ממלא את תפקידו

מאת יואב יצחק

הועדה המייעצת לרשות החברות הממשלתיות יוזמת שינוי בחוק החברות הממשלתיות, שיכפיף את המבקר הפנימי רק ליו"ר דירקטוריון החברה, ויעניק בכך למבקרים הפנימיים מעמד עצמאי.

הנושא עלה בישיבה שקיימה הוועדה המייעצת לרשות החברות הממשלתיות בשבוע שחלף.

בוועדה חברים כ־20 אנשי ציבור, ובהם פרופ' יוסף גרוס (יו"ר הועדה), יו"ר דירקטוריון הבורסה חיים שטסל, יו"ר דירקטוריון בנק לאומי ד"ר מאיר חת, מנכ"ל לשעבר של כימיקלים לישראל יורם זיו וחיים נדיבי שהיה יו"ר דירקטוריון בנק המזרחי. בישיבה השתתפו לראשונה מספר ניכר של יושבי ראש ומנכ"לים של חברות ממשלתיות. בין המשתתפים: יורם אלסטר (יו"ר חברת בזק), צבי אמיד (מנכ"ל חברת בזק), בנימין ניבלי (יו"ר חברת החשמל), עמרם בלום, (כונס הנכסים הרשמי, שפועל גם ככונס של אל־על), רפי הר־לב (מנכ"ל אל על), רפי איתן (יו"ר כימיקלים לישראל), יהודה גאות (יו"ר השקם) ואחרים.

פרופ' גרוס: יו"ר ועדה

פרופ' יוסף גרוס, יו"ר הועדה אמר למעריב, כי חברי הועדה מנסים למצוא דרך להפוך את המבקר הפנימי לעצמאי, "שלא יהיה עצמאי כמו רואה חשבון, אך שיוכל לבקר באופן חופשי את ההנהלה הפעילה". נודע, כי הדיון היה סוער במיוחד. בתגלעו מחלוקות קשות בין המנכ"לים, שדחו את הרעיון המתגבש, לבין היו"רים, שעודדו יוזמה זו. עוד נודע, כי פרופ' יוסף גרוס אמר בוועדה, כי יש הכרח לבצע את השינוי בחוק – במיוחד לאור מסקנות ועדת ביסקי, שדיבר על הבלמים שלא פעלו בפרשת ויסות המניות הבנקאיות, ובהם רואי החשבון, דירקטורים והמבקרים הפנימיים.

פרופ' גרוס הסביר, כי דו"ח בייסקי מטיל למעשה אחריות כבדה על המבקר הפנימי בחברות, כך שמן הדין לתת בידי המבקר אפשרות לבקר באופן מעשי את ההנהלה הפעילה. הוא הזכיר גם את הפרשיה האחרונה במשטרת ישראל, כדוגמא להכרח בשינוי החוק. אברהם אדן, המבקר הפנימי של המשטרה, חשף שורה ארוכה של מעשים חריגים במשטרת ישראל, אולם לא קיבל גיבוי ממטה משטרת ישראל. תחת זאת הותקף אישית על ידי צמרת המשטרה.

מנהל רשות החברות הממשלתיות, זאב רפואה אמר למעריב, כי יחלוף עוד זמן רב עד שתאושר ההצעה המתגבשת בוועדה. לדבריו, השינוי דרוש לאחר שהתברר כי לא תמיד ממלא המבקר הפנימי את תפקידו.

ידרשו להגדיל הרזרבות לצורכי הביטוח האלמנטרי

מאת דוד ליפקין

חברות הביטוח תידרשנה להגדיל את הרזרבות שלהן לביטוח. ההתחייבויות בביטוח אלמנטרי. זאת מדיניות חדשה המתגבשת אצל המפקח על הביטוח באוצר. הגדלת הרזרבות תפגע ברווחיות של הביטוח האלמנטרי של החברות, שחלקן כבר גלשו להפסדים בתחום זה.

עקב ההפסדים בביטוח האלמנטרי שהיה בשנתיים האחרונות, הוחלט בפיקוח על הביטוח לתבוע מהחברות לשים דגש על הגדלת הרזרבות בענף ביטוח זה, גם אם הדבר ייעשה על חשבון הרזרבות והקרנות הקיימות בביטוח חיים. בדרך זו, רוצים בפיקוח להבטיח, שחברות הביטוח תהיינה ערוכות להתמודדות בעתיד.

במקביל, תדרשנה חברות הביטוח להגדיל את ההון העצמי כתוצאה מתקנות מתחדשות הדורשות הון עצמי גדול יותר, מאשר עד כה.

יתרות המט"ח גדלו ב־43 מיליון דולר

יתרות מטבע חוץ של ישראל גדלו בחודש מארס ב־43 מיליון דולר. בנק ישראל מסר אתמול כי היתרות מסתכמות ב־5.21 מיליארד דולר לעומת 5.16 מיליארד דולר בסוף פברואר. הזרמת הממשלה בחודש מארס הסתכמה ב־490 מיליון ש"ח.

סופר מעריב מציין כי הסקטור הפרטי מוכר באחרונה מטבע חוץ נסו לבנק ישראל והדבר מצביע על כך שאין עתה ציפיות בציבור לפיחות קרוב.

משקיעים בריטים השקיעו בסנתופ

קבוצת משקיעים מבריטניה רכשה חלק מהבעלות בחברת סנתופ. היא משקיעה כחצי מיליון דולר בחברה.

אחד מראשי קבוצת המשקיעים הבריטית הוא סידני קורנב, יו"ר האגודה הבריטית של ידידי הטכניון וחבר מועצת הנאמנים של אוניברסיטת בן־גוריון בנגב. המשקיעים הזרים יוצגו על ידי רונ'ר מרקס שצורף למועצת המנהלים של החברה. לקבוצה ניתנה אופציה להגדלת חלקה בסנתופ, תמורת הזרמת הון נוסף לחברה.

סנתופ עוסקת בייצור ושיווק של מכשירי בקרה ואוטומציה מתוחכמים, המבוססים על טכנולוגיות מתקדמות בתחומי החיישנים והרובוטיקה. לסנתופ מפעל בקריה לתעשיות מדע בטירת הכרמל והיא פועלת בתחום המיכון החקלאי. עתה היא נמצאת במו"מ ראשוני עם גורמים אירופיים בדבר הפצת המערכת לשווקים באירופה.

נמרודי מקיים מגעים למכירת חלק ממניות ההון של הכשרת הישוב

מאת יואב יצחק

איש העסקים יעקב נמרודי, שהשלים את רכישת השליטה בחברת הכשרת הישוב לפני כחודשיים, מקיים מגעים עם מספר גורמים, המבקשים לרכוש חלק מהון המניות בחברה.

נמרודי אמר למעריב, כי עתה הוא בעל המניות היחיד בחברה אך יש רבים שמבקשים להצטרף כשותפים לחברה. לדבריו, "יש ברגע שני מועמדים שמאד רוצים להיכנס – יהודים אמידים, אחד מלונדון, ואחד מג'נבה", המבקשים להיכנס כשותפים בהכשרת הישוב. כל אחד מהם מבקש לרכוש שליש ממניות ההון (בשיעור של 42.9%) שרכש נמרודי באוקטובר 1987 מבנק לאומי – תמורת 19.75 מיליון דולר. נמרודי מעריך, כי המגעים יסוכמו בתוך חודשיים־שלושה.

גם אם ימכור שני שלישים ממניות ההון יוסיף נמרודי להחזיק בשליטה בחברה, בזכות מניות היסוד שרכש מהסוכנות ב־5.6 מיליון דולר, או באמצעות מניות אחרות שיחזיק בעתיד במקומן.

כתבה נרחבת על רכישת השליטה בהכשרת הישוב ועל עסקיו של נמרודי תתפרסם מחר, במוסף עסקים במעריב.

הפחיתו את ריבית הג'מבו ל־11%

מאת יואב יצחק

הבנקים הפחיתו אתמול את הריבית על פיקדונות גדולים (ג'מבו) לרמה של 11% לשנה. על פיקדונות שקליים קטנים משלמים הבנקים ריבית של 9% עד 10%. הפחתת הריבית התאפשרה בזכות עודפי הנזילות הגדולים במערכת.

המערכת הבנקאית הוצפה בימים האחרונים בעודפי נזילות במקביל להזרמת משכורות העובדים לבנקים. תרמה לכך גם מדיניות האוצר ובנק ישראל, שאינם סופגים את כל הכספים המוזרמים לשוק ההון במסגרת הפידיונות של אגרות חוב ותוכניות חיסכון – במטרה לגרום לירידת הריבית.

במשרד האוצר ובבנק ישראל מרוצים, שכן הדבר מאפשר גיוס הון באמצעות אגרות חוב במחירים נמוכים יחסית.

מחלקת עסקים

גאון התפטר מראשות איגוד המפרסמים

בני גאון, מנכ"ל קבוצת קופ' התפטר מתפקידו כיו"ר איגוד המפרסמים. הוא הודיע להנהלת האיגוד כי "נבצר ממנו להמשיך ולמלא תפקיד זה". בראש איגוד המפרסמים הוא עמד משנת 1984 – שתים וחצי קדנציות.

בקשתו להשתחרר מתפקיד זה תידון בהנהלת האיגוד בישיבתה במחצית החודש, אך עד כה לא הועלו שמות מועמדים אפשריים. מנכ"ל איגוד המפרסמים, מאז הקמתו, בודניסלאב שאו, אמר אתמול כי גאון היה "היו"ר, בה"א הידיעה, הקדיש הרבה זמן ומחשבה לאיגוד, הנהיג את הארגון ושימש דוגמא לאחרים".

זה גרשון פטרון, ממחלקת הכספים בהנהלת כלל, שמטרתו יחלוש על הטיפול בנושאים הפיננסיים של התשלובת.

כבר פורש מפלגת יוסף פרלק, בן משפחתו של ישראל פרלק, שכיהן בתפקיד מנכ"ל מפעלי הסריגה אופן. במקומו מונה דוד בקל, שכיהן עד כה כמשנה למנכ"ל תשלובת כיתן.

≡ גם העובדים רוצים

הח"כ החדש גד יציב (מפ"ם) כבר על המפה. השבוע פנה למנכ"ל ההסתדרות ישראל קיסר, וקרא לו לשלב את העובדים בתהליך בחירת המנהל החדש של כור.

גדי יציב

"אפשר לכפות על האנשים מנהל, אבל אי אפשר לכפות מנהל כך שיצליח במשימתו. אין שום סיכוי להצליח בניהול קונצרן של חברת העובדים, בשיטות ניהול המקובלות בסקטור הפרטי", אמר ח"כ יציב. הוא קרא להנהלה החדשה ליזום תהליכים של דמוקרטיזציה מרחיקת לכת בכל מערכות הניהול של כור.

≡ נציב המס לדרום־אמריקה

שלטונות המס בחופשת פסח כמו מרבית עובדי המדינה. נציב מס ההכנסה יאיר רבינוביץ' יאריך את חופשתו. הוא יצא לדרום אמריקה למשך 5 שבועות.

נציב מס הכנסה ירביץ את תורת המסים בפרו, וזאת בשליחות משרד החוץ.

≡ חילופים בצמרת פולגת – בימים הקרובים

חילופים בצמרת תשלובת פולגת ייעשו בימים הקרובים.

אהרן דברת

בעקבות כניסתו של אהרון דברת לתפקיד המנכ"ל הראשי של התשלובת.

מנהל אגף הכספים בפולגת, אהרון אורנשטיין, יתמנה לתפקיד המשנה למנכ"ל התשלובת. במקומו יתמנה לתפקיד

≡ 120 דולר לישיבת דירקטוריון

הדירקטוריון של בנק לפיתוח ולמשכנתאות, מקבוצת בנק דיסקונט, קבע את התשלומים שיקבלו חברי הדירקטוריון שאינם עובדים בבנק או בקבוצת אי.די.בי. נקבע, כי חברי דירקטוריון כאלה יקבלו גמול שנתי בסכום של כ־1,200 דולר. כמו כן, יקבלו החזר הוצאות בסכום של 120 דולר לישיבה.

חברת אטאס תגיש היום תביעת מיליון דולר פיצויים מגליה אלבין

מאת איה אורן

חברת תעשיית המזון אטאס עומדת להגיש הבוקר לבית המשפט המחוזי בתל־אביב תביעה על סך מיליון ש"ח נגד גליה אלבין, אלמנתו של מיכאל אלבין, בטענה שהפרה חוזה עמה וגרמה לה נזקים כספיים כבדים.

את כתב התביעה בשם אטאס מגיש עו"ד שלמה שפיר ממשרד כספי.

לטענתה רכשה אטאס מניות בחברת ההשקעות נחושתן והגיעה להסכם עם גליה אלבין בדבר שיתוף פעולה בהצבעה לבחירת חברי הדירקטוריון של חברת המעליות נחושתן. אולם גב' אלבין, בניגוד להסכם, לא הצביעה בעד הדירקטורים המוסכמים: הרדוף וולף ואבא פרומצ'נקו. חברת אטאס, שרצתה להיות שותפה פעילה בניהול חברת המעליות נחושתן – נפגעה.

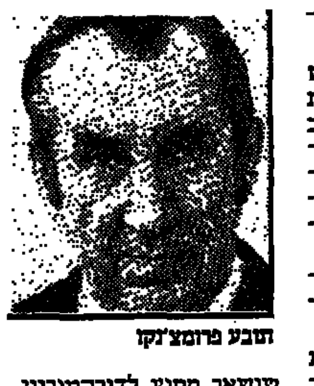
הובע פרומצ'נקו

לטענתו של הרדוף וולף, שנשאר מחוץ לדירקטוריון, הבטיחה לו גליה אלבין שהיא תתמוך בו. ההבטחה ניתנה, לדבריו, בשיחת טלפון ללוס־אנג'לס. הגב' אלבין אף התבטאה ואמרה כי זהו "צ'אנס חייה לבצע מהפך בחברה" על רקע הקרע בינה לבין עמיהוד רבין, יו"ר הדירקטוריון. אחר כך גם נוסח מיסמך כתוב בעניין זה. ובכל זאת – טוען וולף – הצביעה גליה אלבין בניגוד למה שהבטיחה.

האוצר מתנגד להסכם מס מקביל עם קופות החולים

מאת שרגא מקל

משרד האוצר מתנגד להסכם על הפניית כספי המס המקביל לקופות החולים, שנחתם בין שר העבודה משה קצב לבין ההסתדרות.

מימוש ההסכם יביא להגדלת חלקן של קופת חולים הכללית וקופת חולים לאומית בכספי המס המקביל, על חשבון הקופות האחרות.

באוצר קובעים כי אין מקום להכללת אמות מידה חדשות לחלוקת הכספים באופן שרירותי וללא דיון כולל. יתרה מזו, הקריטריון של העברת הכספים לפי הפיזור של קופות החולים עומד בסתירה להחלטות הממשלה על שינויים מבניים במערכת הבריאות. הממשלה החליטה לסגור מרפאות מיותרות בישובים קטנים, והסכם בין קצב להסתדרות מעודד מצב הפוך – פתיחת מרפאות בישובים קטנים.

מבקשים הגרלת לוטו פעמיים בשבוע

מאת אורי גינוסר

מפעל הפיס מבקש להתחיל ולקיים הגרלת לוטו נוספת מדי שבוע. בקשה ברוח זו נמסרה למשרד האוצר ובפיס מקווים כי תינתן התשובה עוד השבוע.

הרצון לקיים הגרלה נוספת נובע מהכנסה לשימוש של הציוד החדש והממוחשב, המאפשר למסור טפסים עד שעות ספורות לפני ההגרלה ולקיים את הבדיקה כמה שעות לאחריה.

בהנהלת מפעל הפיס מעריכים כי הציבור לא יתקע מהוצאה כספית נוספת לרכישות הגרלת הלוטו הנוספת, משום שיהיה בכך כדי להגדיל את הכנסות הפיס ובהתאם להגדיל את סכום הפרסים.

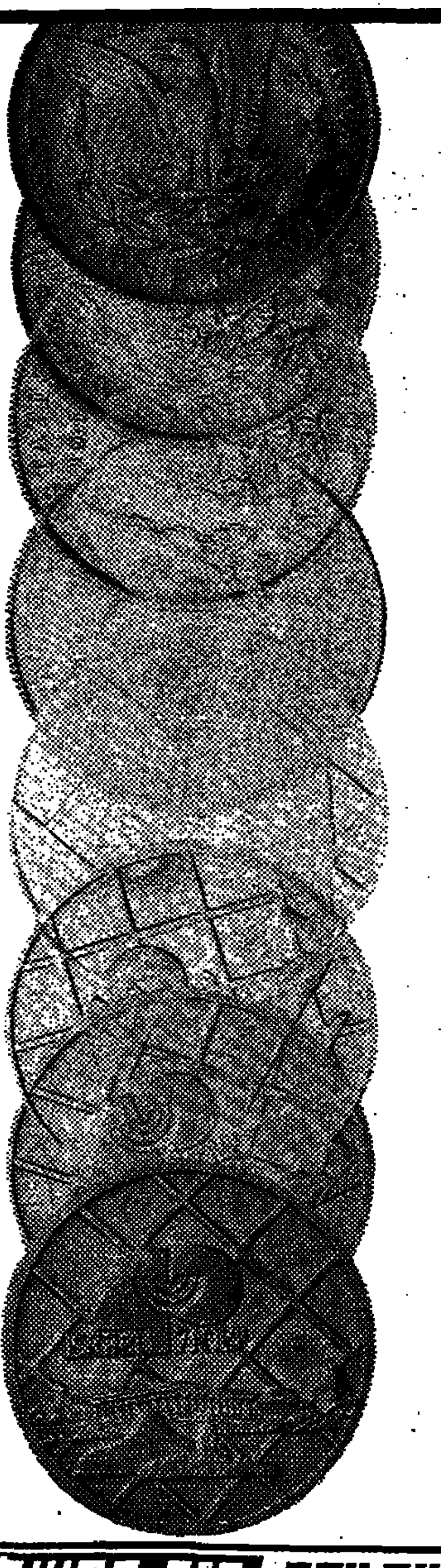

הענק מדליה לאורח מחו"ל ותזכה גם אתה בשי!

יש לך אורח מחו"ל? עכשיו תוכל להעניק לו מזכרת נפלאה מהארץ וממך.
בנק הפועלים הכין מדליה מיוחדת לכבוד חגיגות ה־40 למדינת ישראל.
המדליה, בעיצובו של האמן משה פרג, תוענק לתיירים, שיפקידו עכשיו בחשבון פת"ח בבנק הפועלים.
בנוסף, יהנה האורח שלך מתנאים מיוחדים בריבית ובעמלות.
היכנס עם האורח שלך לסניף הקרוב אליך, הראה לו איך פועלים טוב יותר ותה אתה תקבל שי מיוחד.

בוא ותראה איך פועלים טוב יותר | בנק הפועלים

...כים

...וס ו־4 כלי רכב

...ר בכביש החוף

קבע לך מועד בחול המועד ... אפריקה ישראל

מתן חיים

תרומת איברים מציבה חיים 03-499407

هكذا من الأصل

שיכון עובדים, סו"ב ושיכון ופיתוח מתכננות פרוייקט ענק בחוף נתניה

יכלול בתי מלון, דירות נופש, מלונות דירות, וכ־2000 דירות מגורים

מאת יואב יצחק

חברות שיכון עובדים, סולל בונה ושיכון ופיתוח מתכננות להקים פרוייקט תיירותי ופרוייקט מגורים ענק, בחוף נתניה, בשווי כולל של כ־350 מיליון דולר.

הפרוייקט יוקם, על פי התכנית, על ידי החברה לפיתוח קרית נורדאו, שבבעלות שיכון עובדים, שיכון ופיתוח וסולל בונה. הוא יוקם באיזור שבין רמת פולג לחוף הים בנתניה.

השטח, עליו יוקם, נמצא כיום בבעלות שיכון עובדים, שיכון ופיתוח, סולל בונה ומינהל מקרקעי ישראל.

ח"כ רפי אדרי, המשמש כיו"ר החברה לפיתוח קרית נורדאו מסר אתמול, כי הפרוייקט המתוכנן הוא יחודי, וכי הוא משלב בתוכו שכונת מגורים בצד אזורי נופש וקייט. מתוך 2000 דונם שעליהם ישתרע הפרוייקט, יוקצה שטח של 700 דונם לבתי מלון, דירות נופש ומלונות דירות. יתרת השטח תשמש לכ־2,000 דירות, מהן צמודות קרקע ובתי קומות ברמה גבוהה. במקום מתוכנן גם מרכז מסחרי, בשטח של למעלה מ־20 אלף מ"ר, כדוגמת הקניון ברמת־גן.

החברה לפיתוח קרית נורדאו הטילה על צוות הכולל את האדריכל טומי לייטרסדורף, את היועצים הכלכליים מריוס שוויצר וזאב ברקאי, והגיאוגרף נחום דונסקי, לגבש תוכנית מפורטת על התפיסה התכנונית והכלכלית של הפרוייקט.

רפי אדרי מסר, כי החברות השותפות לפרוייקט, מקיימות מגעים עם גורמים בינלאומיים, אשר הביעו התעניינות בפרוייקט, ורצון להשתתף בהקמתו. עוד נמסר, כי משרד התיירות הודיע ליוזמים על תמיכתו בתוכנית המתגבשת עתה, בתיאום עם עיריית נתניה.

שני מושבים ראשונים חתמו על הסדר עם בנקים עפ"י "הסכם רביד"

שני מושבים ראשונים – ברכיה וגאולים – חתמו על "הסכם רביד" להסדר חובותיהם לבנקים – על כך מסר ביום א' גדליהו גל מזכיר תנועת המושבים, בישיבת מזכירות התנועה.

גל ציין, כי מושב ברכיה שבדרום בא לידי הסדר עם בנק הפועלים ואילו מושב גאולים בשרון הגיע להסדר עם בנק החקלאות. הוא צופה שעוד שבעה מושבים יצטרפו בעתיד הקרוב להסדר דומה.

יונתן דניאל מזכיר שני בתנועת המושבים מסר, כי משרד האוצר התחייב בפני בנק החקלאות לדאוג לכל הכספים הדרושים לו, כדי לאפשר הצטרפותם של המושבים הקשורים בבנק להסדר רביד.

כתב עתי"ם מוסר כי לבנק החקלאות קשורים 180 מושבים, מתוך 420 מושבים הקיימים בישראל. (עתי"ם)

הסוכנות תאפשר ליותר בנים להתיישב במושב עם הוריהם

ההחלטה מוגדרת מהפכנית, שלא רק "בן ממשיך" יישאר במושב

מאת יהודה גורן

ההחלטה, המוגדרת על־ידי מחלקת ההתיישבות בסוכנות כמהפכנית, התקבלה באחרונה בסוכנות ולפיה תתאפשר למעשה קליטה בלתי מוגבלת של בני החקלאים במושבי הגליל יחד עם הוריהם.

כל בן מושב החוזר מצה"ל והמבקש לגור בסמוך להוריו בבחינת "דור המשך", יוכל לקבל הלוואה ממשרד השיכון ולבנות את ביתו במושב.

על פי השיטה, שהיתה נהוגה עד כה, יכול היה רק "בן ממשיך" לבנות ביתו במושב וכל שאר הבנים נאלצו לעזוב ולחפש מקום מגורים אחר.

על פי התכנית שאושרה בסוכנות לא יינתנו למתיישבים אמצעי ייצור והם יעסקו בתעשיה, בשירותים ובתיירות. "למדינה אין צורך בעוד עופות, ביצים וחלב ולכן לא נוכל להעניק עוד אמצעי ייצור חקלאיים", אומרים בסוכנות.

ישובי קו העימות בצפון יזכו לעדיפות ראשונה.

בסוכנות מקווים עתה שתוך מספר שנים יוכפל מספר התושבים במושבי הגליל מאחר ובנים רבים יחליטו עתה להשאר במושבים ולא לנטוש אותם.

בורר: נחמיה גוטמן

שופט בדימוס יהיה בורר בתדיראן

מאת אלי דנון

בית המשפט מינה את השופט בדימוס של בית הדין לעבודה, נחמיה גוטמן, לשמש בורר יחיד לישוב הסכסוך שבין הנהלת תדיראן לעובדי חטיבת קשר ומערכות בחברה.

החלטת בית המשפט התקבלה לאחר ששני הבוררים (ח"כ ז'אק אמיר וזלמן שליו) לא הצליחו להגיע לעמדה מוסכמת לישוב הסכסוך בין ההנהלה לעובדים.

עובדי חטיבת קשר ומערכות החליטו על "פסק־זמן" במאבקם, עד אשר יסיים הבורר היחיד את המשימה שהוטלה עליו.

המסחר חוגג בחול המועד

מאת מיכל הולצמן

צפיפות גדולה – יותר רבה אפילו מימי ערב החג נרשמה אתמול במרכזי הקניות. ברחובות המסחריים של תל־אביב היתה תנועת קונים ערה. בחנויות לכלי בית ובחנויות למוצרי חשמל דיווחו על התעניינות רבה ואילו בחנויות ההלבשה והנעלה היו המכירות גדולות. בקניון איילון רשמו שיא בצפיפות, וגם ב...סוכנויות הרכב היו אתמול תורים ארוכים.

מראה כי חל שינוי בהרגלי הקניה של הציבור: הקניות לפני החג מרוכזות בעיקר בענף המזון. בענף ההלבשה, לעומת זאת, הקניות נעשות דווקא בחול המועד, תוך ניצול חופשת הילדים והשהות של שכירים רבים. גם תווי הקניה תרמו להתעוררות הקניות, כי עובדים מנצלים את הזמן.

ביום רביעי הקרוב יערך מבצע המשביר לצרכן יריד מצרים בלב דיזנגוף, בחסות השגרירות המצרית, ובקניון איילון יערך מבצע מכירות למען לב"י.

בעלי ענין במשוב מחשבים לא דיווחו לציבור על עסקות מהותיות שביצעו

תשקיף גיוס ההון מגלה כי בעבר נעשו עסקות מהותיות בין בעלי ענין ■ חוק ניירות ערך מחייב לדווח

מאת יואב יצחק

בעלי ענין בחברת משוב מחשבים ביצעו שורה של עסקות מהותיות עם בעלי ענין אחרים ולא דיווחו על כך לציבור, כפי שמחייב חוק ניירות ערך. כך מתברר עתה, עם פרסום התשקיף של החברה, המבקשת לגייס בבורסה 1.6 מיליון שקל.

מן התשקיף מתברר, כי בחודש אפריל 1987 רכש דוד רובין מחברת dcl, שהיתה בעלת ענין, 21.5 אלף ש"ח ע"נ ממניות משוב, בשער 114 נק', וכן 22.5 ש"ח ע"נ כתבי אופציה, ללא תמורה. רואי מכבס רכש באותה עת, מאותה חברה 10.7 אלף ש"ח ע"נ ממניות משוב, במחיר של 114 נק', וכן 11.28 אלף ש"ח ע"נ כתבי אופציה, ללא תמורה. ביום ביצוע העיסקה עמד שער מניות משוב על 735 נק'. לאחר ביצוע העיסקה חדלה dcl מלהיות בעלת ענין במשוב מחשבים.

רובין החזיק את המניות זמן קצר יחסית. בחודש נובמבר 1987 מכר רובין חלק ממניותיו, בעיסקה מחוץ לבורסה, וכן העביר לדוד אסיה חלק ממניותיו וחלק מכתבי האופציה, ללא תמורה. בפברואר 1988 מכר רובין את שארית מניותיו, בעיסקה מחוץ לבורסה.

עובדות אלה – כפי שצויין בתשקיף לפי דרישת הרשות לניירות ערך – דווחו בדיווחים מיידיים, אולם הסכמים מהותיים, שנעשו במקביל לעסקות במניות, לא דווחו כנדרש על פי החוק.

העברת המניות באפריל 1987, לוותה בשורה של הסכמים בין בעלי ענין: בין רובין לבין יעקב דוניץ ודוד אסיה סוכם, כי דוד רובין יעמיד בטחונות לטובת חברת משוב, וכי ינצל את הזכויות בהנפקת הזכויות, אם תהיה. עוד הוסכם כי רובין יכהן כמנכ"ל וכדירקטור. בתשקיף צויין עוד, כי בין רובין ובין בעלי הענין הוסכם, כי אין בהעברת המניות לרובין משום אמצעי להפקת רווחים קלים על ידו, הוסכם כי אם רובין לא יעמוד בהסכם – יהיה עליו להחזיר את ניירות הערך או חלקם לידי בעלי הענין. סוכמו גם אלטרנטיבות חלופיות לשם מניעת הפקת רווחים קלים, כגון – מיזוג חברה שבבעלותו בחברת משוב, או תשלום כספים לחברת משוב.

אולם רובין חזר בו מכוונתו להיות בעל ענין מרכזי במשוב מחשבים. לפיכך הוסכם בינו לבין בעלי הענין כי יעביר חלק מניירות הערך שבידיו לידי דוד אסיה, ללא תמורה. גם עובדות אלה לא דווחו מיד, כפי שמחייב החוק.

אתמול הודיע דן קמפל על התפטרותו מתפקידו כדירקטור מקרב הציבור בחברת משוב. הוא נימק את התפטרותו בפעילותיו העיסקיות בשוק בינלאומי ביהלומים, שבגינן הוא נאלץ להיעדר מהארץ למשך כשבועיים בכל חודש.

בקשה לפרק את חברת חוסם הוגשה לבית המשפט

מאיר מועלם ביקש גם להכריז על גיל מזרחי כפושט רגל

מאת איה אורן

לבית המשפט המחוזי בתל־אביב הוגשה בקשה לפרק את חברת חוסם, בבעלותו של איש העסקים גיל מזרחי, שהוא גם בעליה של חברת אמקא. הבקשה הוגשה בגין חוב של שלושה מיליון ש"ח הלוואות בשוק האפור.

הבקשה לפרוקה של חוסם הוגשה באמצעות עו"ד גילעד חריש בשמו של איש העסקים מאיר מועלם, הנחשב אחד מגדולי המלווים בשוק האפור. מועלם שוחרר, כידוע, לא מכבר בערבות בחשד לביצוע שורה ארוכה של עבירות, בין היתר סחיטה באיומים, הברחת סכומי כסף גדולים לחו"ל ועוד. עו"ד חריש גם הגיש בשמו של מועלם בקשה להכריז על מזרחי פושט רגל. במעמד צד אחד הוצא אתמול צו התראת פשיטת רגל נגד גיל מזרחי, שאותו מייצג עו"ד דב פישלר. עו"ד פישלר מתכוון להגיש לבית המשפט התנגדות לבקשות נגד מזרחי.

מועלם טוען שגיל מזרחי חייב לו שלושה מיליון ש"ח ואינו פורע את החוב. לפני כחודשיים נעצר מועלם כחשוד במעורבות בהטמנת רימון במכוניתו של מזרחי. טענת המשטרה היתה כי הוא ניסה לגבות את חובו באמצעות הפחדתו של בעל חובו. לפני כשבוע שוחרר מועלם בערבות לאחר שהיה עצור 48 יום.

מתיחות בין קיסר ורוזוליו

• מאת סופר מעריב

מתיחות רבה נוצרה ביחסים בין מזכ"ל ההסתדרות ישראל קיסר לבין מזכיר חברת העובדים דני רוזוליו בעקבות הניסיון לארגן "מרד מנהלים" כנגד המינויים המתוכננים על ידי קיסר. צפוי בירור יסודי בין השניים עם שובו של רוזוליו מחו"ל בשבוע הבא.

בינתיים נמשכת הסערה במשק ההסתדרותי סביב הפגישה של בכירי חברת העובדים והדיון שהתנהל בה. מנהלי חברות ההסתדרותיות ציינו כי לא זכור להם ניסיון של התארגנות ביוזמת מזכיר חברת העובדים נגד מזכ"ל ההסתדרות.

דובר חברת העובדים אמר אתמול בתגובה לידיעה במעריב, כי רוזוליו לא הציע למנהלים לחתום על מכתב התפטרות קולקטיבי על מנת להביע מחאה כנגד שיטת המינויים. כל מה שהוא ביקש – אמר הדובר – הוא לפנות לקיסר ולשאול אותו לגבי דרכי המינוי של מנהלים באמצעות העיתונים. הצעת ההתפטרות לא הועלתה כלל, טען.

אולם כמה מהמשתתפים בישיבה בשבוע שעבר חזרו ואישרו אמש את הידיעה, שהופיעה במעריב. הם ציינו כי אפילו מנכ"ל כור המתפטר, ישעיהו גביש, לא תמך בהצעה של רוזוליו.

אלי דנון מוסיף: הרמטכ"ל לשעבר משה לוי, הנמצא בשנת שבתון בלונדון, הוא אחד המועמדים הבולטים לרשת את תפקיד מנכ"ל הקו־אופ. מועמד אחר, ששמו מוזכר בצמרת ההסתדרות, הוא ראש עירית בת־ים אהוד קינמון.

נמסר, כי ההחלטה הסופית על המועמד לשמש בתפקיד מנכ"ל הקו־אופ תתקבל על ידי מזכ"ל ההסתדרות ישראל קיסר והמנכ"ל החדש של כור בני גאון.

אלטק ואלדור - המפסידות של אלביט

מאת אורי גינוסר

חברת **אלטק** והחברת **אלדור מחשבים** הן שתי חברות הבת המפסידות ביותר של חברת **אלביט** בשנת הכספים החולפת, שכללה את החודשים אפריל–דצמבר 1987. מן הדו"ח התקופתי שפרסמה אתמול החברה עולה, כי חלקה של אלביט בהפסדי אלטק הסתכם ב־1.6 מיליון שקל וחלקה בהפסדי אלדור הסתכם בכ־945 אלף שקל.

אלביט גבתה משתי חברות אלה סכומים גבוהים בעבור דמי ניהול – מאלטק גבתה כ־608 אלף שקל ומאלדור 775.5 אלף.

חברות הבת הרווחיות ביותר של אלביט היו בשנה החולפת **אלתן תקשורת** (חלקה של אלביט ברווחים – 617 אלף שקל), **אינפרמטריקס אינק** (538.5 אלף שקל רווח) **וטכנולוגיות מים** (רווח של כ־324 אלף שקל).

תובעים פיצויים מוגדלים במנועי בית שמש

מאת שרגא מקל

ועד עובדי מפעל "מנועי בית־שמש" תובע לשלם ל־270 עובדי המפעל שאמורים להיות מפוטרים, פיצויים בשיעור גבוה ב־200% – יותר משיעור הפיצויים למפוטרי ה"תעשיה האוירית". משרד האוצר שולל תביעות אלה, וגורם בכיר באוצר אמר כי דרישות מפליגות אלה עלולות להוביל לפירוק המפעל.

העיכוב בביצוע הפיטורים מקשה על המפעל, הנתון בקשיים בלאו הכי, מכיוון שהעובדים ממשיכים לקבל משכורות בלי לעבוד. באוצר סבורים כי יש לפרק את המפעל, אך ועדת שרים מיוחדת החליטה לחפש לו קונה.

באוצר מותחים בקורת על חברי כנסת, המעודדים את עובדי המפעל לדרוש פיצויי פיטורים מופרזים, ובכך מחמירים את בעיית "מנועי בית־שמש".

דיסקונט מציע תוכנית חיסכון עם אשראי

בנק דיסקונט מציע לציבור תוכנית חיסכון חדשה המשלבת חיסכון עם מתן אשראי. הדבר נעשה במסגרת תוכנית חן לכל.

בתוכנית חיסכון זו ניתן לחסוך בהפקדות חודשיות החל ממאה שקלים לתקופות קצרות של 6 או 12 חודש. המפקיד נהנה מחיסכון עם בחירת ריבית לפי החלופה הגבוהה מבין השניים – ריבית שנתית קבועה בשיעור 17 אחוז או ריבית שנתית ניידת בשיעור של 3 אחוזים ועוד פריים.

בתום תקופת החיסכון יעמיד בנק דיסקונט לרשות החוסך הלוואה בתנאים מועדפים בסכום השווה לסכום החיסכון שנצבר. שיעור הריבית על ההלוואה נקבע מראש בעת הצטרפות הלקוח והוא פריים + אחוז אחד לחודש.

ביקוש והיצע באשראי חוץ־בנקאי (שוק אפור)

ביקוש/היצע	סוג הצמדה	סכום באלפים	תקופה	ריבית ב־%	בטחונות	הערות
היצע	שקל	200 ש"ח	1 שנה	פריים + 0.70 לחודש	ערבות בנקאית	אחד הבנקים הגדולים
ביקוש	דולר	$ 100	1 שנה	13 לשנה	ערבות בנקאית	
היצע	שקל/ניכיון שיקים	100 ש"ח	120 יום	5.5 לחודש מראש	שיקים מסחריים *	שיקים בפיזור גדול
ביקוש	מדד	100 ש"ח	3 שנים	9 לשנה	ערבות קונצרן קבוצי	
ביקוש	דולר	$ 1000	5 שנים	11 לשנה	קונצרן גדול	

* הריבית נומינלית.

עסקות אלה לקוחות ממאגר המידע של חב' "מ.ב.ב. מידע כללי ממוחשב בע"מ", כשירות מיוחד לקוראי "מעריב".
המאגר כולל גם נתונים פיננסיים בשוק ההון הישראלי ומסופק לרשת מנויי אלנט ורשת זהב
העסקות הנ"ל מייצגות את המצב בשוק האשראי החוץ־בנקאי, שכן עסקות אלו הינן אמיתיות ולביצוע מידי.

עירית נתניה
מכרז זוטא מס' 19/88
לבניית תחנות שאיבה לשפכים וקו סניקה בחוף הרצל, נתניה

1. עירית נתניה מזמינה בזאת הצעות לבניית תחנת שאיבה לשפכים וקו סניקה בחוף הרצל, נתניה.
2. על המציע להיות רשום, לפי חוק רישום קבלנים לעבודות הנדסה בנאיות תשכ"ט-1969, בסווגים הבאים יחדיו:
א. סיווג ב' – ענף ראשי 400 – ביוב, ניקוז ומים.
ב. סיווג ב' – ענף ראשי 500 – [illegible]
3. תנאי המכרז ופרטיו, לרבות תנאי התשלום, פרטי הערבות והאשראי ויתר מסמכי המכרז, ניתן לקבל במחלקת תשתית, אגף ההנדסה, רח' ויצמן 4, נתניה, בתמורה 200 שקלים חדשים, אשר לא יוחזרו.
4. אין העיריה מתחייבת לקבל את ההצעה הזולה ביותר או הצעה אחרת כלשהי. כן תהיה העיריה רשאית לפצל את ההזמנה בין מספר מציעים, לפי שיקול דעתה.
5. את ההצעות יש להמציא במסירה ביד במזכירות עירית נתניה, רח' הרצל 8, נתניה, ב־2 עותקים, על גבי הטפסים שהומצאו על ידי העיריה, ובמעטפה הסגורה שנמסרה לו על ידי העיריה לשם כך, וזאת עד ליום 24.4.88, שעה 12.00.
6. סיור קבלנים יצא מאגף ההנדסה רח' ויצמן 4, נתניה, ביום ג', 12.4.88, בשעה 10.00.

יואל אלרואי
ראש העיריה
נתניה, 27.3.88

משרד העבודה והרווחה
שרות התעסוקה

מרכז הקבלנים והבונים בישראל
הסתדרות פועלי הבנין

גמלאי ענף הבנין!

בימים אלה מקומכם איתנו.
ענף הבניה מאפשר לכם חזרה לפעילות תוך שמירה על זכויותיכם. פנו עוד היום לשרות התעסוקה במקום מגוריכם או בכתב למרכז הקבלנים והבונים.

גזור ושלח

לכבוד
מרכז הקבלנים והבונים בישראל
ת.ד. 37502
תל אביב 61000
ברצוני להשתלב מחדש במקצועות הבנין.
שם
משפחה
כתובת
טלפון
מקצוע

هكذا من الأصل

גשר מעל איים רבים

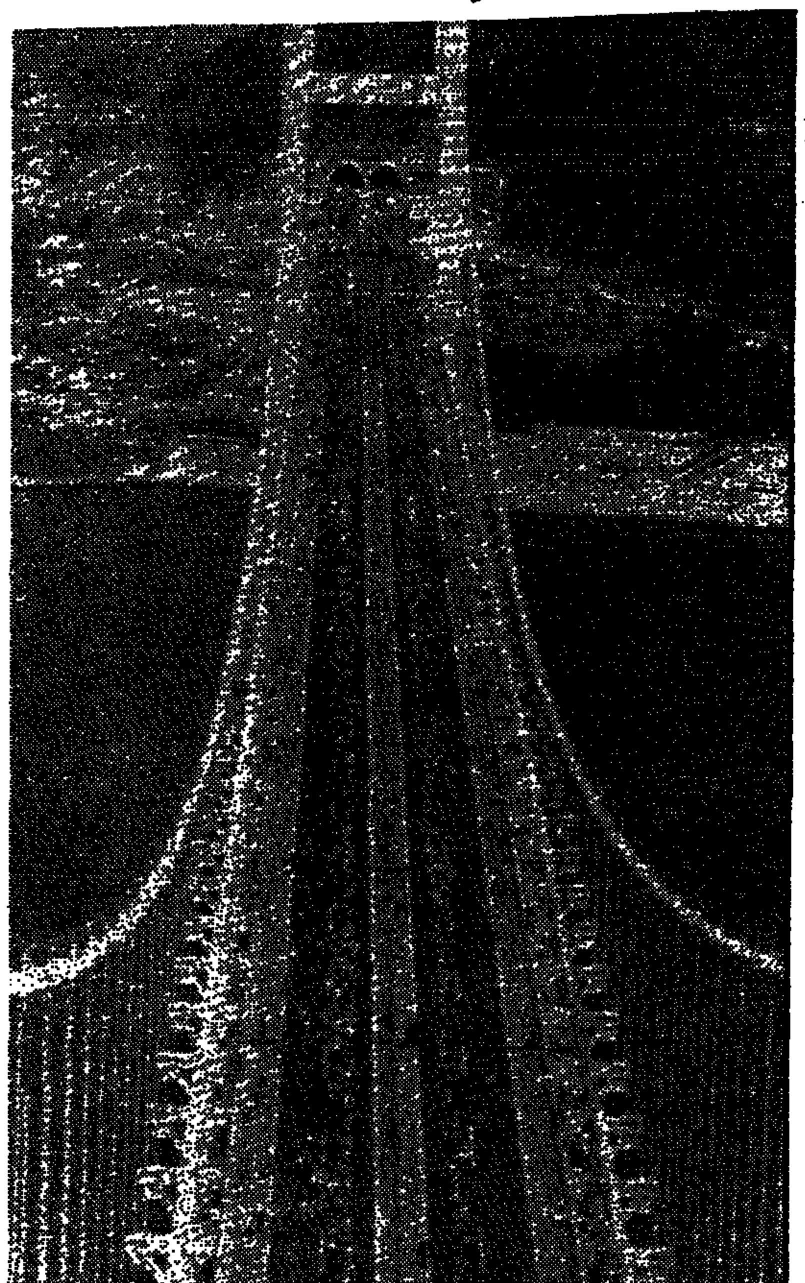

גשר חדש, באורך 12.2 ק"מ, המחבר חמישה איים בים ססו היפני, נחנך ברוב־עם בסוף השבוע. בשבת עברו על הגשר 3,000 רוכבי אופניים, ומאוחר יותר רצו עליו כ־8,000 רצים. 100,000 הולכי רגל מכל רחבי יפן, שנבחרו בהגרלה מוקדמת, יצרו שרשרת חיה בין שיקוקו והונשו בצהרי יום ראשון.
בניית הגשר ארכה עשר שנים, ועלותו 8.7 מיליארד דולר. הפתיחה הרשמית של הגשר תהיה ב־10 באפריל, והחל מאותו תאריך ישלמו העוברים עליו אגרת מעבר.
פקידי משרד התחבורה מעריכים, כי אגרות אלה יסייעו בהוצאות אחזקת הגשר.

15 ק"ג הרואין נתפסו בנמל התעופה של מוסקבה

מוכסים בנמל התעופה של מוסקבה שרמטייבו תפסו כמות גדולה של הרואין מוברח, בשווי עשרה מיליון דולר – מסר קומסומולסקאייה פראוודה ביום ראשון.

בידיעה נאמר, כי אשה ונער, שהגיעו מאפריקה, החזיקו במזוודה עם קרקעית כפולה ובה קרוב ל־15 ק"ג הרואין.

השניים, שזהותם לא נמסרה, טסו מניו־דלהי לקוטונו בבנין במרכז אפריקה, מסר העיתון. לא נמסר מתי נתגלה ההרואין. שני החשודים בהברחה נעצרו. (ע"ד)

פיאט מכחישה שמועות על כוונתה לרכוש את ב.מ.וו.

חברת פיאט הכחישה שמועות, שנפוצו בבורסת מילאנו, כאילו היא עומדת לרכוש חלק מחברת המכוניות המערב־גרמנית ב.מ.וו. – או אפילו את כולה.

דובר של פיאט אמר: "שמועות אלו חוזרות וצצות ואנו, כרגיל, מכחישים אותן".

פעילים בבורסת מילאנו אמרו, כי השמועות על פיאט וב.מ.וו. צצו יחד עם שמועות נפרדות, שפיאט עשויה לתכנן הגדלת הונה.

כשנשאל על השמועות בדבר הגדלת ההון, ענה דובר פיאט, כי ייתכן שיש ספקולציות בשוק, לפיהן קבוצת פיאט עומדת לשלם דיווידנד כתוספת לדיווידנד השנתי הרגיל ל־1987.

בתחילת 1987 שילמה פיאט דיווידנד של 4%, או מניה חדשה אחת, תמורת כל 25 מניות ישנות. זו היתה הפעם הראשונה, בה הגדילה החברה את הונה בדרך של הנפקה חופשית של מניות.

הדובר לא אמר אם פיאט תחזור על צעד זה השנה. הוא אמר, שהחלטות כאלו יצטרכו להתקבל על ידי מועצת המנהלים ולאחר־מכן לזכות באישור בעלי המניות. המועצה נועדה להתכנס במאי.

בינואר פרסמה פיאט תוצאות עסקיות ראשוניות, שהראו על רווח תפעולי של 3,220 מיליארד לירות – עליה לעומת סך 2,452 מיליארד לירות ב־1986.

החברה לא מסרה כל הערכה על רווח נקי ל־1987. (רויטר)

ארה"ב תבטל מעמד מיוחד של תאילנד אם זו לא תשים קץ לשוד פטנטים

הנציג האמריקני לסחר־חוץ, קלייטון יוטר, הודיע ביום שישי, כי הממשל האמריקני יבטל בקרוב מעמד של סחר ללא מכס, ממנו נהנתה תאילנד, אם זו לא תנקוט בצעדים שישימו קץ לשוד פטנטים אמריקנים, זכויות יוצרים וזכויות אחרות של רכוש אינטלקטואלי.

יוטר גם הודיע, כי יבוא אמריקני, בהיקף של 1.1 מיליארד דולר ממדינות מתפתחות, לא יוכנס יותר לארה"ב חופשי ממכס, על פי שיטת העדיפויות למדינות מתפתחות, החל מן ה־1 ביולי.

יוטר אמר, כי ארה"ב תמשיך לבדוק את הצעדים שנוקטת תאילנד להגנת הזכויות על רכוש אינטלקטואלי, עד תאריך היעד של 15 בדצמבר. הבדיקה מתבססת על תלונות של חברות אמריקניות, בקשר לשוד שמבצעת תאילנד בתחום זה.

היצוא ללא מכס של תאילנד לארה"ב הגיע ל־551 מיליון דולר ב־1987, עליה חדה לעומת 351 מיליון דולר ב־1986.

המדינות, שייפגעו בצורה הקשה ביותר על ידי איבוד מעמד היבוא ללא מכס, הן טייוואן, סינגפור, מכסיקו, דרום קוריאה והונג קונג. תקנות אלה ייכנסו לתוקף ב־1 ביולי.

הנשיא רייגן החליט לבטל את מעמד היבוא ללא מכס מפני שהמדינות בהן מדובר הן כיום ברות תחרות בענפי יצוא מסויימים והן מסוגלות להתחרות בשוק העולמי, ללא יתרון של יצוא ללא מכס.

טייוואן, סינגפור, דרום קוריאה והונג-קונג יאבדו את מעמד היצוא ללא מכס, על כל היצוא שלהן לארה"ב, החל מן ה־2 בינואר בשנה הבאה. (ער)

חברת המזון ובתי המרקחת אמריקן סטורס מנסה להשתלט על לאקי סטורס

מאת ג'וזס סאנצ'ז
כתב לוס אנג'לס טיימס

חברת אמריקן סטורס פתחה בנסיון השתלטות על חברת לאקי סטורס, תמורת 1.7 מיליארד דולר, מתוך כוונה להיעשות, אולי, לחברת חנויות המזון והמרקחת הגדולה באמריקה.

תוך שעות אחדות לאחר שהציע 45 דולר למניה, שיגר יו"ר אמריקן סטורס, סאם סקאגס, מכתב דחוף לחברת לאקי, האומר שחברתו מוכנה להעלות את המחיר ל־50 דולר למניה, אם תוכלנה שתי החברות להגיע להסכם "ללא דחיות".

כבר היו הערכות קודמות, לפיהן תיתן לאקי סטורס הצעה גבוהה יותר.

המנייה נסחרה ביותר מ־45 דולר בשבוע שעבר והשבוע עלה מחירה בבורסת ניו־יורק רק ל־48 דולר.

חברת לאקי, מצידה, המשיכה להפגין חוסר התלהבות לגבי העסקה. היא לא הגיבה על מכתבו של סקאגס וקודם לכן עודדה את בעלי המניות שלה להמשיך ולהחזיק בהן, עד שמועצת המנהלים של לאקי תמליץ על קו פעולה.

חברת לאקי, הששית בגודלה בתחום הקמעונאות בארה"ב, עם 500 חנויות בקליפורניה, אריזונה ופלורידה, הגיבה בשבוע שעבר להצעתה הראשונית של אמריקן סטורס, באומרה שהיא מכבדת תקנה של החברה, המתנגדת להשתלטות.

חברת אמריקן סטורס, שמרכזה בסולט לייק סיטי, היא השלישית בגודלה, בתחום הקמעונאות ובתי המרקחת בארה"ב ולה חנויות ב־40 מדינות עם מכירות מעל 14 מיליארד דולר בשנה.

בינואר 1988 פחת העודף במאזן המסחרי של גרמניה המערבית

בחודש ינואר 1988 פחת העודף במאזן המסחרי של גרמניה המערבית והגיע ל־8.5 מיליארד מרקים (5.1 מיליארד דולר), לעומת שיא של 13.0 מיליארד מרקים (7.8 מיליארד דולר) בחודש דצמבר. על כך מסר בשבוע שעבר המשרד הסטטיסטי הפדרלי.

נרשם גם צמצום בעודף החשבון העובר ושב, הכולל סחר בלתי נראה לעין כגון תיירות ושירותים פיננסיים, והסתכם בחודש ינואר ב־4.8 מיליארד מרקים (2.9 מיליארד דולר) לעומת 9 מיליארד מרקים (5.4 מיליארד דולר) בחודש שקדם לו.

גרמניה המערבית, היכולה להצביע על המשק החזק ביותר באירופה, התחייבה לצמצם את העודפים שלה, תוך היענות לביקורת שנמתחה עליה ע"י מדינות אחרות, ובמיוחד ארה"ב, הטוענת שאין היא עושה די לתיקון העיוותים בסחר העולמי.

הוועדה המייעצת, שליד משרד הכלכלה המערב גרמני, המליצה בדו"ח על הסחר הבינלאומי, שראה אור במהלך שבוע זה, שגרמניה המערבית תגדיל את היבוא כדי לצמצם את העודף במאזן המסחרי שלה. בדרך זו, נאמר בדו"ח, תסייע גרמניה גם למפעלים במדינה המיוצאים לחו"ל. (ע"ד)

273,000 דולר למטר מרובע בטוקיו

הקרקע היקרה ביותר ביפן עולה 273,000 דולר למטר מרובע, נאמר בדו"ח, שפורסם ביום חמישי. הקרקע היקרה ביותר נמצאת בשכונת שיודה וגינזה בלב טוקיו.

בדו"ח נאמר, כי מחירי האדמות ביפן עלו השנה בממוצע של 21.7%, לעומת השנה שעברה. מחירי הקרקע למטרות בניה בטוקיו עלו ב־67 אחוז. (ע"ד)

'פריים' דיווחה על גידול של 38% בהכנסותיה ל־1987

חברת המחשבים האמריקנית פריים דיווחה על גידול של 38% בהכנסותיה נטו בשנת 1987, תוך גידול של 12% בהיקף המחזור, אשר הגיע ל־961 מיליון דולר. פריים הצטרפה, באחרונה, למועדון עשר חברות המחשבים הגדולות בעולם, לאחר שרכשה את חברת קומפיוטרוויז'ן האמריקנית.

פריים דיווחה גם על גידול של 50% בהכנסותיה נטו ברבעון האחרון, תוך גידול של 16% במחזור המכירות של החברה לעומת הרבעון המקביל בסוף 1986.

ג'ו הנסון, נשיא החברה, אמר כי פריים היא חברת המחשבים היחידה, שהפגינה גידול מתמשך בהכנסות, גם ב"שנים הרזות" של הענף: 86־85. הוא הדגיש, כי דגמי המחשב החדשים, שהציגה החברה לקראת סוף 87, וביחוד מחשבי הענק, גרמו לגידול הגבוה יחסית בתוצאות הרבעון ויסייעו להמשך מגמת הגידול גם בשנת 1988.

חברת פריים מיצרת משפחה של סופר־מיני מחשבים, ממחשבים למשרד ועד למחשבי ענק, המגיעים לכושר חישוב של 24 מיליון פעולות בשנייה. בישראל מיוצגת פריים על ידי חברת סיסטמטיקס.

השוק המשותף תובע לדין את דנמרק ואירלנד בגלל בירה

נציבות השוק האירופי תובעת לדין את דנמרק ואת אירלנד, בשל יחס נוקשה מדי כלפי אנשים המייבאים בירה במטען האישי שלהם.

אתמול אמרה הנציבות, כי שתי המדינות שוללות, למעשה, מאזרחי הקהילה האירופית את זכויותיהם, בכך שהן מציבות מינימום בלתי־הוגן: עשרה ליטרים בירה בדנמרק ועשרים ליטר באירלנד.

הנציבות הבהירה, כי חוקי השוק האירופי המשותף אינם מציבים סייגים על ייבוא בירה. העניין יידון בבית המשפט של הקהילה האירופית בלוקסמבורג.

הנציבות מבקשת לבטל את ההבדלים בשערי המיסוי בין מדינות השוק, במסגרת כוונתה להקים, עד 1992, "שוק פנימי" חופשי ממכסים. (רויטר)

ספרית מעריב

רומן מקורי חדש!

קסם הלענה
מאת דורית לנדס

המחיר 18 ש"ח כולל מע"מ ומשלוח
להשיג בחנויות הספרים ברחבי הארץ

בחנויות ספרית מעריב:
ת"א, דרך פ"ת 72 · חיפה, בן יהודה 29
ירושלים, הלל 16 · ב"ש, קק"ל 90

תלוש הזמנה

לכבוד ספרית מעריב
רח' החילזון 4 רמת־גן 52522
נא לשלוח אלי את "קסם הלענה" מאת דורית לנדס.
מצ"ב המחאה ע"ס ____ ש"ח לפקודת ספרית מעריב.
שם ________ מס' ת"ז ________
כתובת ________ מיקוד ________
טל ________ תאריך ________ חתימה ________

הוועדה המקומית לתכנון ולבניה – ערד
ת"ד 100 – ערד 80750

בהתאם לסעיף 149 לחוק התכנון והבניה, תשכ"ה–1965

ניתנת בזה הודעה כי הוגשה בקשה על־ידי ה"ה ספיר יהודית ויוסף להקמת בית מגורים חד־משפחתי בחריגה כ־8% בקו בנין צדי. כתובת הבניה: רח' כלנית 37 שכ' שקד. מגרש 676 ערד. תב"ע 24/03/105/5, תר"ב 1156.
כל המעוניין יוכל לעיין בבקשה האמורה במשרד מח' ההנדסה הנמצא במועצה המקומית ערד, בשעות העבודה הרגילות של המועצה, ללא תשלום ורשאי להגיש התנגדות מנומקת בפני שתקים לוועדה המקומית האמורה תוך 14 יום מיום פרסום זה.
ר ניסן תשמ"ח (24.3.88)

אברהם שוחט
יו"ר הוועדה המקומית לתכנון ולבניה – ערד

מינהל מקרקעי ישראל

מחוז חיפה

הצעה להחכרת מגרש לבניית 2 יח"ד ב־2 מבנים נפרדים, בבנימינה

מכרז מס' ח/1/88

מינהל מקרקעי ישראל מזמין בזה הצעות לחתימה על חוזי פיתוח בגין השטחים כדלהלן:

*תב"ע מספר	גוש מספר	חלקה מספר	שטח במ"ר בערך	מספר יח"ד	מחיר מינימום נדרש בש"ח (לא כולל מע"מ)	גובה פקדון בש"ח
ש/208 ש/301	10205	37	1,376	2	87,000	4,500

*בהתאם לתכנית מפורטת ש/208 רש/301, השטח מיועד לבניה באזור מגורים א' ניתן לבנות בחלקה 2 יחידות ב־2 מבנים נפרדים, בניצול של 36% מהשטח.
את חוברת מסמכי המכרז ניתן לקבל, תמורת הסך של 40 ש"ח (כולל מע"מ) במינהל מקרקעי ישראל, דרך העצמאות 13, חיפה, טלפון 660951־04, בימים ובשעות העבודה המקובלים.
המועד האחרון להגשת ההצעות למכרז הוא ביום שלישי, 27.4.88, שעה 12.00 בצהרים. הצעה שלא תימצא בתיבת המכרזים ביום ובשעה האמורים – מסיבה כלשהי – לא תדון.
אין מינהל מקרקעי ישראל מתחייב לקבל את ההצעה הגבוהה ביותר או הצעה כלשהי.

هكذا من الأصل

שערי מטבע־חוץ

ליום 3.4.88 | סל: — | דולר שחור: 1.65–1.64 | נוסעים: 1.85 | יציג: (—)

המטבע	השינוי בשקלים	בנקמטים לאומי קניה	לאומי מכירה	הפועלים קניה	הפועלים מכירה	דיסקונט קניה	דיסקונט מכירה	העברות והמחאות לאומי קניה	לאומי מכירה	הפועלים קניה	הפועלים מכירה	דיסקונט קניה	דיסקונט מכירה	שער יציג
1 דולר ארה"ב	—	1.52	1.59	1.52	1.59	1.52	1.59	1.5493	1.5687	1.5488	1.5682	1.5523	1.5718	—
1 מרק גרמני	—	0.92	0.96	0.92	0.96	0.92	0.96	0.9342	0.9459	0.9339	0.9455	0.9354	0.9471	—
1 לירה שטרלינג	—	2.86	2.99	2.87	3.01	2.88	3.02	2.9251	2.9617	2.9227	2.9591	2.9346	2.9715	—
1 פרנק צרפתי	—	0.27	0.28	0.26	0.28	0.27	0.28	0.2757	0.2791	0.2761	0.2795	0.2755	0.2790	—
100 ין יפני	—	1.22	1.28	1.23	1.29	1.23	1.29	1.2474	1.2630	1.2509	1.2665	1.2528	1.2686	—
1 גולדן הולנדי	—	0.82	0.85	0.82	0.86	0.81	0.86	0.8316	0.8420	0.8314	0.8417	0.8330	0.8434	—
1 פרנק שווייצרי	—	1.12	1.17	1.12	1.17	1.12	1.17	1.1392	1.1535	1.1382	1.1524	1.1414	1.1557	—
1 כתר שוודי	—	0.26	0.27	0.25	0.27	0.26	0.27	0.2644	0.2677	0.2639	0.2671	0.2646	0.2680	—
1 כתר נורווגי	—	0.24	0.25	0.24	0.26	0.24	0.26	0.2470	0.2501	0.2479	0.2510	0.2483	0.2514	—
1 כתר דני	—	0.24	0.25	0.24	0.25	0.24	0.25	0.2420	0.2450	0.2434	0.2464	0.2441	0.2472	—
1 מרק פיני	—	0.38	0.40	0.38	0.40	0.38	0.40	0.3879	0.3928	0.3886	0.3934	0.3890	0.3939	—
1 דולר קנדי	—	1.23	1.29	1.23	1.29	1.23	1.30	1.2545	1.2702	1.2541	1.2698	1.2589	1.2748	—
1 דולר אוסטרלי	—	1.09	1.20	1.11	1.19	1.12	1.20	1.1488	1.1632	1.1490	1.1633	1.1502	1.1647	—
1 רנד דרא"פ	—	0.47	0.56	0.44	0.87	0.46	0.65	0.7298	0.7389	0.7308	0.7399	0.7319	0.7411	—
10 פרנק בלגי	—	0.44	0.46	0.43	0.46	0.43	0.46	0.4452	0.4508	0.4475	0.4531	0.4470	0.4527	—
10 שי' אוסטרי	—	1.31	1.37	1.31	1.37	1.31	1.37	1.3322	1.3488	1.3323	1.3490	1.3358	1.3527	—
1000 ל' איטלקיות	—	1.23	1.30	1.24	1.32	1.24	1.33	1.2616	1.2774	1.2622	1.2780	1.2656	1.2815	—
1 דינר ירדני	—	4.23	4.50	4.28	4.56	4.33	4.63	—	—	—	—	—	—	—
1 לירה לבנונית	—	—	—	0.08	0.09	0.02	0.04	—	—	—	—	—	—	—
1 לירה מצרית	—	0.63	0.67	0.59	0.63	0.61	0.66	—	—	—	—	—	—	—

אשנב לבורסה

	מ. חופשיות	משתנים	ב. בהסדר	אג"ח כללי
מדד	78.73	80.18	105.27	105.01
שינוי	+0.32%	+0.44%	+0.10%	+0.34%
מחזור באלפי ש"ח	4,348	1,783	3,639	4,158

גברו העסקות במ.ק.מ. בתגובה לירידת הריבית על פיקדונות

משקיעים גדולים הגיבו במהירות לירידת הריבית ורכשו מ.ק.מ. בסכום של 122 מיליון שקלים ≡ הריבית על פיקדונות ג'מבו ירדה ל־11% לשנה ≡ משקיע גדול רוכש מניות דיסקונט השקעות

מאת יואב יצחק

ירידת הריבית על פיקדונות שקלים היתה אתמול האירוע המרכזי בשוק הכספים. שערי הריבית על פיקדונות ג'מבו ירדו לרמה של כ־11% לשנה – דבר שהביא לתגובת שרשרת במ.ק.מ., שנסחרו אתמול במחזור ענק בסך של 122 מיליון שקלים.

ירידת הריבית גרמה למעבר מאסיבי של כספים בין אפיקי ההשקעה השקליים. לקוחות גדולים, חברות ברוקרים ואף משקיעים מוסדיים, הגיבו במהירות לירידה התלולה בריבית הבנקאית על פיקדונות ג'מבו ומיהרו אתמול לרכוש אגרות חוב מסוג מ.ק.מ., שנסחרו בריבית של 15.2% עד 17.4%. משקיעים רבים רכשו פיקדונות שקליים ארוכי טווח (3 חודשים ויותר) שבהם ניתן לקבל ריבית של 16% ויותר (בחישוב שנתי). הביקושים שהוזרמו אותם משקיעים סופקו על ידי בנק ישראל, אשר למרבה הפלא, איזן את הביקושים תוך עליות שערים (במ.ק.מ.) מתונות ביותר.

בבורסה העריכו, כי בנק ישראל איזן אתמול ביקושים למ.ק.מ. בעליות מתונות יחסית – במגמה למנוע תנודות חריפות בשערי הריבית הבנקאית, וזאת לאור ההערכות בבנק ישראל, כי ירידת הריבית הינה פועל יוצא מעודפי הנזילות הזמניים, שנוצרו במקביל לתשלומי המשכורות. המסקנה המתבקשת היא כי הריבית הבנקאית עלולה לעלות שוב בתוך ימים ספורים.

בנכסי ההשקעה המסורתיים בבורסה היתה אתמול פעילות דלה ביותר. הפעילות באגרות החוב דעכה. מחזורי המסחר באג"ח על כל סוגיהן הסתכמו ב־4.1 מיליון שקל בלבד, והתנודות בהן הגיעו לכ־1%. באגרות החוב מסוג בריה כפר לה נרשמה מגמה של יציבות, ובחלק מאגרות החוב מסוג זה אף נרשמו עליות של עד 3 אחוזים. גם במניות הבנקאיות שבהסדר היתה פעילות דלה. הן נסחרו בדרך כלל תוך עליות קלות (עלו ב־0.1% בממוצע) תוך מחזור כספי בסך 3.6 מיליון שקלים. המניות הבנקאיות (88') נסחרות עתה בתשואות לפדיון של 7.5% עד 10.7% לשנה (בערכים דולריים).

≡ מחזורי שפל במניות - רק 4.34 מיליון שקל

במניות החופשיות היתה גם אתמול פעילות דלה ביותר, שהסתכמה ב־4.34 מיליון שקלים. הפעילות המצומצמת נבעת גם מהעובדה כי חלק מהפעילים הפוטנציאליים לא ביצעו אתמול כל פעילות בשוק המניות – לרגל חופשת חג הפסח. תופעה זו באה לידי ביטוי בעיקר במניות הנסחרות בשיטה החדשה: במהלך המשתנים בוצעו רק שני סיבובי מסחר ונקשרו רק 105 עיסקות. המחזור במ.ר.ץ. ובמשתנים הסתכם ב־1.78 מיליון שקלים בלבד, דבר המעיד על השפל החמור אליו נקלעה הבורסה בכלל, והפעילות בשיטה החדשה בפרט.

מחזורי המסחר במניות המשתתפות בשיטה החדשה היו נמוכים אף מהמחזורים שהיו בהן בימי המסחר הקודמים בשבוע שחלף – שהוגדרו בבורסה כ"שפל של הזמן האחרון". אלא שהפעילות הגדולה יחסית שהיתה אתמול במניות דיסקונט השקעות (מחזור בסך 540 אלף שקלים) היא שתרמה לגידול במחזור הכולל של המניות המשתתפות בשיטה החדשה. מניות דיסקונט השקעות עלו אתמול ב־1.49%, במחזור גדול כאמור, בתגובה לרכישות מצד משקיע הפועל באמצעות בנק אמריקני ישראלי. גורמים נוספים שהיו פעילים במניות דיסקונט השקעות היו חברת הברוקרים אופק (לשעבר ניירות ערך והשקעות) וכן קרנות הבנק הבינלאומי. פעילות ערה יחסית הסתמנה גם במניות טבע (+1%) ובמניות דלק (+0.98%). ירידה של 1% נרשמה לעומת זאת במניות קונפאות פח 1, אלרון וכלל תעשיות.

נמשכת הספקולציה במניות מרכז הקבלנים. הן עלו ב־10%, במחזור בסך 183 אלף שקל – למרבה הפאראדוכס, הרביעי בגודלו בשוק המניות. מניות ציקלון 1 ומניות ורדינון עלו ב־10%, בתגובה לביקושים קטנים ביותר שלא אוזנו אלא לאחר עליה של 10%. לעומת זאת, נרשמו ירידות שערים של 10% במניות הנבאר 5, קדמני 1, פמה 1 ומלונות הירדן, גם כן בתגובה להיצעים קטנים.

≡ עודף היצע ראשון בסהר ביטוח אוזן בירידה סימלית (4.8%–)

יום המסחר הראשון במניות סהר ביטוח – שהחלו להיסחר אתמול לראשונה בבורסה, עבר "חלק" יחסית. היצע גדול שהוזרם להן, בסך 98.4 אלף ש"ח ע"נ, אוזן בירידה סימלית של 4.8%. תופעה זו נחשבת ליוצאת דופן, במיוחד למכת הירידות התלולות שהיו ביום המסחר הראשון בניירות ערך של חברות חדשות אחרות. תופעה זו מוסברת לא במעט בזכות המחיר הנמוך יחסית שהונפקו המניות בבורסה.

נכסי הדרים תגייס בבורסה 6 מיליון שקל

החברה החליטה עקרונית לגייס 6 מיליון שקל באמצעות הנפקת מניות, כתבי אופציה ואג"ח הניתנות להמרה במניות.

● י.פ.ק.ל. – הפסידה בשנה שהסתיימה בדצמבר 1987 153 אלף שקלים לעומת הפסד בסך 14.29 אלף שקלים בתשעה חודשים שהסתיימו בדצמבר 1986.

● קדמני – חתמה על הסכם עם חברה אוסטרלית לביצוע עבודות מתכת בפרויקט שיגוע בסכום של 5 מיליון דולר.

● יהודית – חתמה על הסכם לרכישת קרקע בסכום של 680 אלף שקלים.

● עלית – בעל ענין רכש באמצעות חברה זרה 1,536 ש"ח ע"נ ממניות עלית.

חברת כבלי ציון הרוויחה 1.8 מיליון שקל בתשעה חודשים

החברה עושה מאמצים לחדור לאירופה ≡ המכירות בתקופה זו הסתכמו ב־31.48 מיליון שקל

מאת יואב יצחק

חברת כבלי ציון הרוויחה בתשעה חודשים שהסתיימו בדצמבר 1987 סכום של 1.8 מיליון שקל, לעומת 3.13 מיליון שקל בשנת העסקים (12 חודשים) שהסתיימה במארס 1987.

על אף הירידה ברווחיות, הצליחה החברה לשמור על מרכיב רווח של 5% מהמכירות. המכירות בתשעה החודשים שהסתיימו בדצמבר הסתכמו ב־31.48 מיליון שקלים, לעומת 43.4 מיליון שקל בשנת העסקים שהסתיימה במארס 1987.

כבלי ציון הצליחה להגדיל במעט את מכירותיה ליצוא. הן הסתכמו ב־1.5 מיליון שקל, גידול של 11% ביחס לתקופה הקודמת. החברה עושה עתה מאמצים להגדיל את מכירות הכבלים לאירופה. מנהלי החברה צופים כי מכירות כבלים מיוחדים באירופה – שבהם הערך המוסף הינו גבוה יחסית, יביאו לגידול ברווחיות החברה.

מנהלי החברה דיווחו בדו"חות הכספיים כי במהלך תקופת הדו"ח נרשמה בענף התקשורת מגמה של חדירת כבלים, המבוססים על סיבים אופטיים. החברה נערכת למגמה זו, ומתעתדת להתאים עצמה בטכנולוגיות הדרושות לייצור כבלים מיוחדים.

פח"ק ופק"מ

הסכום בשקלים	פח"ק ב־% (שנתי)	ריבית בפק"מ ב־% ל־7	14	30
בנק הפועלים				
עד 9,999	9.0	0.21	0.42	0.99
49,999—1,0000	10.0	0.22	0.44	1.03
99,999—50,000	11.0	0.23	0.46	1.07
100,000 ומעלה	11.0	0.23	0.46	1.07
בנק לאומי				
1000—40	–	0.15	0.38	0.99
10,000—1,001	10.0	0.21	0.42	1.02
50,000—10,001	10.5	0.22	0.45	1.08
100,000—50,001	11.0	0.23	0.46	1.08
500,000—100,001	11.0	0.23	0.46	1.11
בנק דיסקונט				
995—40	7.0	0.15	0.38	0.99
9,995—1,000	10.0	0.23	0.50	1.11
49,995—10,000	11.0	0.24	0.50	1.15
99,995—50,000	11.5	0.24	0.52	1.15
100,000 ומעלה	12.0	0.25	0.52	1.15
בנק המזרחי				
2,000—40	–	0.21	0.42	1.07
10,000—2,001	11.5	0.23	0.46	1.15
50,000—10,001	12.00	0.25	0.50	1.19
100,000—50,001	12.50	0.26	0.54	1.23
100,000 ומעלה	12.50	0.26	0.54	1.23
הבנק הבינלאומי				
999—50	–	0.15	0.40	1.08
9,999—1,000	10.5	0.24	0.48	1.12
49,999—10,000	11.5	0.25	0.50	1.16
99,999—50,000	11.75	0.26	0.52	1.18
100,000 ומעלה	12.0	0.27	0.54	1.21

מעריכים שמכירות בשיונל יגיעו ל־30 מיליון דולר

מאת מיכל הולצמן

סוכנות מוצרי נשיונל, המיוצגת בארץ על ידי חברת תדיראן, מעריכה כי מכירותיה השנה יגיעו ל־30 מיליון דולר.

רפי פרידמן, מנהל חטיבת מוצרי היבוא בתדיראן, טוען כי עד סוף 1988 תמכור החברה בשוק המקומי מוצרים שונים של חברת נשיונל, אך בעיקר מכשירי וידאו. תדיראן מתכוונת לפתוח במבצע 10 שנות אחריות על גורת מסך, על מנת לעודד גם את מכירת מקלטי טלוויזיה.

פותחים אולם לתערוכות לשיווק

חברת בימות העיר שכרה שטח גדול בבית הטכסטיל על מנת לקיים בו תערוכות.

בימות העיר התמחתה בתערוכות לועדי עובדים, ומבקשת להרחיב את פעילותה גם לתערוכות חודשיות, ענפיות ומקצועיות. לצורך זה שכרה 1000 מ"ר – קומה שלמה ובה היא מתכוונת לקיים כ־10 תערוכות בשנה, הראשונה בהן כבר בחודש מאי הקרוב.

בין הנושאים שהחברה תעסוק בהם השנה טכסטיל, רוקחות, נשק והגנה עצמית, נעלים, אלקטרוניקה בידורית, ציוד צילום, מחשבים ועוד.

בודקים שיתוף פעולה בייצור קוטלי עשבים

מאת אורי גינוסר

חברת חיפה כימיקלים בוחנת אפשרות לשתף פעולה עם חברות אגן כימיקלים ומכתשים בייצור ושיווק משותף של מוצרי בינים בתחום קוטלי העשבים. בין השאר נבחנת האפשרות שהייצור המשותף יעשה בארצות הברית בעזרת חברת סיידר כימיקלים, שנרכשה לאחרונה על ידי חברת טרנס ריסורס, שהיא חברת האם של חיפה כימיקלים.

שערי איגרות חוב

		4% מלווה פיתוח (100% הצמדה)
03/04	804524.0	814001
03/04	742500.0	814002
03/04	695412.0	814003
03/04	752885.0	814004
03/04	752685.0	814004
+1	101.6	9622229
	ק-431 תשואה 1.40%	
-8	418.7	4101
	ק-432 תשואה 1.65%	
+8	169.5	4102
+7	162.9	4103
+8	158.0	4104
+8	158.0	4301
	ק-433 תשואה 1.66%	
+1.7	150.7	4302
+1.7	149.8	4303
+1.7	147.6	4304
	ק-434 תשואה 2.30%	
-1	131.9	4105
-2	131.1	4105
-2	127.8	4106
-1	124.1	4107
-1	122.0	4108
	ק-435 תשואה 2.35%	
-5	118.9	4109
-5	117.7	4110
-4	115.8	4111
-7	113.0	4112
	ק-451 תשואה 2.23%	
+1.7	147.9	4201
+1.6	145.3	4202
+1.7	142.8	4203
+1.4	137.9	4204
+1.6	139.3	4205
	ק-452 תשואה 2.42%	
-4	135.8	4206
-5	135.5	4207
-4	133.8	4208
-5	131.0	4209
-5	127.7	4210
-5	123.9	4211
	ק-453 תשואה 2.65%	
-1	120.6	4212
-1	117.8	4213
-1	111.8	4214
	ק-471 תשואה 2.51%	
	112.7	4113
+.1	114.3	4118
	ק-491 תשואה 2.86%	
+1	112.9	4215
+2	110.0	4217
+2	108.1	4218
-2	106.2	4219
+1	104.5	4220
-2	102.7	4221
	ק-511 תשואה 2.41%	
	117.4	4114
	116.1	4117
	ק-531 תשואה 2.05%	
+.6	119.9	4115
+7	118.6	4116
	3% [illegible]	
	ק-201 תשואה 1.57%	
-370.0	45958.0	813601
-343.0	42574.0	813602
+129.0	39452.0	813603
	ק-202 תשואה 1.98%	
-161.0	35085.0	3604
-154.0	32057.0	813605
-151.0	30195.0	813606
	ק-203 תשואה 2.18%	
-41.0	27931.0	813607
-38.0	26438.0	813608
+36.0	25186.0	813609
	ק-204 תשואה 1.61%	
+330.0	23097.0	813610
+324.0	22328.0	813611
+327.0	22114.0	813612
	ק-205 תשואה 2.10%	
-110.0	20511.0	813613
-109.0	19697.0	813614
-104.0	18190.0	813615
	ק-206 תשואה 1.72%	
+108.0	16869.0	813616
+104.0	15921.0	813617
+100.0	15118.0	813618
	ק-207 א תשואה 2.32%	
-137.0	13677.0	813619
	ק-207 ב' תשואה 1.95%	
-113.0	13056.0	813620
	ק-207 ג תשואה 2.07	
+17.0	12351.0	813621
	ק-208 תשואה 1.98%	
-15.0	11182.0	813622
	ק-208ב תשואה 2.14%	
+54.0	10440.0	813623
	ק-209 תשואה 2.04%	
+30.0	10066.0	813624
	ק-209ב תשואה 2.12%	
-57.0	9172.0	813625
	ק-210 תשואה 2.07%	
+12.0	8505.0	813626
	ק-210 תשואה 2.1%	
-11.0	7849.0	813627
	ק-210א תשואה 1.99%	
+7.0	7292.0	813628
	ק-210ב תשואה 2.04%	
+19.0	6822.0	813629
	ק-211 תשואה 2.11%	
-9.0	6433.0	813630
-8.0	5915.0	813631
	ק-212 תשואה 1.84%	
+85.0	5640.0	813632
-81.0	5331.0	813633
	ק-213 תשואה 1.75%	
-6.0	4219.0	3634
+6.0	4446.0	813635

	ק-214 תשואה 1.80%	
+65.0	4377.0	813636
+66.0	4114.0	813637
	ק-215 תשואה 2.16%	
+13.0	3765.0	813638
+12.0	3448.0	813639
	ק-216 תשואה 2.15%	
+4.0	2843.0	813640
+3.0	2465.0	813641
	ק-217 תשואה 1.90%	
+38.0	2234.0	3642
+33.0	1940.0	813643
	ק-218 תשואה 2.09%	
-3.0	3713.0	3644
+4.0	1546.0	3645
+4.8	1546.0	3645
+4	96.6	9560236
	ק-132 תשואה 2.46%	
+40.0	1312.0	3701
	ק-232 תשואה 2.50%	
-18.0	1032.0	3702
	ק-233 תשואה 3.08%	
+1.4	886.1	3703
-1.2	759.2	3704
	ק-251 תשואה 2.77%	
+4.7	409.0	3751
	ק-252 תשואה 2.67%	
+2.1	164.3	3752
+2.1	157.8	3753
	ק-253 תשואה 2.63%	
+2.9	153.2	3901
+2.8	146.0	3902
+2.8	145.0	3903
+2.8	142.8	3904
	ק-254 תשואה 3.14%	
-5	141.3	3754
-4	136.3	3755
-6	131.6	3756
-5	132.9	3757
	ק-255 תשואה 3.00%	
+1.3	131.7	3758
+1.3	131.4	3759
+1.1	129.7	3760
+1.3	126.9	3761
+1.3	123.7	3762
+1.2	119.9	3763
	ק-256 תשואה 2.94%	
+2.1	118.4	3764
+2.1	115.6	3765
+2.1	114.3	3766
+2.2	112.5	3767
+1.9	109.7	3768
	ק-271 תשואה 3.00%	
+1.0	120.2	3791
+1.0	118.1	3792
	ק-291 תשואה 3.00%	
+.3	140.7	3826
+2	138.1	3827
	133.4	3828
+2	134.7	3829
	ק-292 תשואה 3.00%	
+9	132.2	3830
-9	131.9	3831
-1.0	130.2	3832
+9	127.4	3833
-9	124.1	3834
	ק-311 תשואה 2.79%	
+2.1	125.7	3861
	ק-331 תשואה 3.17%	
	110.5	3769
+1	104.2	3775
+2	111.0	3774
+1	102.6	3777
	ק-351 תשואה 2.99%	
+2.2	112.7	4801
+2.2	111.1	4802
+2.2	109.8	4803
	ק-371 תשואה 3.29%	
+6	109.2	5401
+7	107.6	5402
+6	104.4	5403
+6	102.5	5404
+6	100.9	5405
	ק-381 תשואה 3.19%	
+4	97.6	5601
	ק-391 תשואה 3.16%	
-2.1	114.6	3770
-2.1	113.2	3773
	ק-411 תשואה 3.36%	
-5	124.6	3771
-5	121.2	3772
	מלווה פיתוח ופדיה [illegible] (100% הצמדה)	
	162300.0	813524
	160900.0	813525
	159500.0	813526
	156400.0	813527
	152602.0	813528
	154200.0	813529
+400.0	147900.0	813530
-400.0	147400.0	813531
+300.0	143500.0	813532
-300.0	144300.0	813533
+1800.0	136000.0	813534
+300.0	135155.0	813535
-300.0	135200.0	813536
-300.0	135371.0	813537
+260.0	128056.0	813538
	128290.0	813539
	127603.0	813540
+260.0	123360.0	813541
	123200.0	813542
	117000.0	813543
+2600.0	122300.0	813544
	114029.0	813545
+1000.0	108730.0	813549
-400.0	99300.0	813552
-600.0	99500.0	813554
	99100.0	813555
	114301.0	813546

-700.0	113500.0	813547
+400.0	114320.0	813548
+1000.0	109180.0	813550
+1000.0	108600.0	813551
	99100.0	813553
-300.0	94841.0	813556
	180110.0	813558
+200.0	96553.0	813559
	93330.0	813560
+302.0	100702.0	813557
+1000.0	91583.0	813572
+700.0	90300.0	813561
-180.0	90110.0	813571
+183.0	91075.0	813573
	81970.0	813574
	84000.0	813577
+156.0	77372.0	813578
+200.0	82101.0	813575
+170.0	83170.0	813576
+160.0	76368.0	813579
	71850.0	813580
	64950.0	813581
	60400.0	813582
	ק-710 תשואה 1.04%	
	55850.0	813583
+232.0	51214.0	813584
+227.0	50542.0	813585
	ק-711 תשואה 70%	
+61.0	46147.0	813586
+58.0	46162.0	813588
+53.0	42152.0	813589
	ק-712 תשואה 1.00%	
+59.0	46031.0	813587
+59.0	43804.0	813591
+58.0	43764.0	813592
+58.0	43704.0	813593
	ק-713 תשואה 40%	
+574.0	44056.0	813590
+570.0	42079.0	813595
	ק-714 תשואה 1.15%	
+166.0	41591.0	813594
+163.0	39810.0	813596
+163.0	39700.0	813597
	[illegible] מלווה פיתוח [illegible]	
	1606000.0	812006
+100.0	1570000.0	812007
	1558000.0	812008
+180.0	1579000.0	812009
+180.0	1571000.0	812010
	1539000.0	812011
+500.0	1533110.0	812012
	1534000.0	812013
+100.0	1498000.0	812014
-140.0	1506000.0	812015
	1507000.0	812016
+100.0	1461000.0	812017
-100.0	1462000.0	812018
+800.0	1460000.0	812019
-1500.0	1419000.0	812020
-1500.0	1440000.0	812021
	1341000.0	812022
+1400.0	1351000.0	812023
	1265000.0	812024
+300.0	1279000.0	812025
	1270000.0	812026
	1221510.0	812027
	1254350.0	812028
+1000.0	1189000.0	813029
	1188620.0	813030
	1140010.0	812031
	1166080.0	812032
	1072590.0	812034
+2100.0	1081000.0	812033
+3150.0	1085980.0	812035
+2000.0	1013500.0	812036
+700.0	982000.0	813038
	939890.0	813040
	1040860.0	812037
	951560.0	812039
	909700.0	812041
	806110.0	812052
	885000.0	2051
	831210.0	812053
-2000.0	750440.0	812055
	819940.0	812054
-2200.0	717830.0	812056
	748990.0	812057
-700.0	703000.0	812059
	712000.0	813058
+1700.0	928600.0	812060
	ק-112 תשואה 1.47%	
+1485.0	491260.0	812061
	ק-113 תשואה 1.75	
+50.0	446630.0	812062
	ק-114 תשואה 5.88%	
+782.0	468830.0	813063
	אגרות חוב ומחזור בדולר - ריבית קבועה	
	103.1	20
	105.6	21
	98.1	23
-2.0	99.0	24
-1.0	97.2	25
	96.8	26
-2.6	97.6	27
-2.6	101.6	28
-2.9	95.1	29
	101.9	30
	105.0	31
	אגרות חוב ומחזור במטבע - ריבית משתנה	
	99.0	32
	100.0	33
	102.0	34
	104.0	35
	107.9	36
-5	100.0	[illegible]
	107.2	[illegible] 31
-2.9	100.0	[illegible]
-2.9	100.0	[illegible]
-2.8	94.8	[illegible] 25
+2.6	99.8	[illegible] 26

+2.8	94.8	[illegible] 28
+2.8	95.6	[illegible] 30
-5.0	1010.0	[illegible]
-1.0	1002.0	[illegible]
-1.0	1002.0	[illegible]
	1110010	816002
	1080030	816003
	1034130	816004
	זיכוי צמוד הדד ריבית קבועה	
	ק-901 תשואה 6.30%	
+9	259.0	7001
-9	251.1	7002
	ק-902 תשואה 6.46%	
+2.1	239.6	7003
+2.1	231.3	7004
	ק-903 תשואה 6.86%	
+7	205.5	7005
	ק-904 תשואה 6.85%	
+7	193.7	7006
	ק-905 תשואה 6.64%	
+4	181.4	7007
+4	172.4	7008
	ק-906 תשואה 6.67%	
+1.5	166.9	7009
	ק-907 תשואה 6.67%	
	164.2	7010
	ק-908 תשואה 6.83%	
	154.8	7011
+1	149.5	7012
	ק-909 תשואה 6.55%	
+1	142.0	7013
	ק-910 תשואה 6.70%	
	123.3	7014
	ק-911 תשואה 6.80%	
	102.6	7015
	102.1	7016
+1	104.5	7017
+1	104.3	7018
	104.7	7019
	104.5	7020
+1	103.6	7021
	103.2	7022
	ק-951 תשואה 6.66%	
+1	103.5	7201
-1	102.1	7202
	101.9	7203
	102.4	7204
	102.5	7205
	זיכוי צמוד הדד ריבית משתנה	
	ק-801 תשואה 4.28%	
+4.0	1399.0	816101
	ק-802 תשואה 5.80	
+56.0	809.0	816102
	ק-803 תשואה 5.78%	
+44.0	744.0	816103
	ק-804 תשואה 5.60%	
+3.0	691.2	816104
+2.0	654.6	816105
	ק-805 תשואה 5.53%	
+2.0	636.1	816106
-2.0	611.0	816107
	ק-806 תשואה 5.66%	
-2.0	440.5	816108
-7.0	417.9	816109
-7.0	410.4	816110
	ק-807 תשואה 6.03%	
+1.0	341.2	816111
+1.0	327.0	816112
	ק-808 תשואה 5.78%	
-21.0	225.3	816113
	ק-821 תשואה 2.41%	
+3.2	856.0	816151
-3.0	821.3	816152
	ק-822 תשואה 7.10%	
+5.4	743.8	816153
+5.3	730.2	816154
	ק-823 תשואה 7.60%	
-8.2	456.1	816155
	ק-824 תשואה 7.31%	
-2	374.9	816156
	ק-825 תשואה 7.16%	
+2.0	279.0	816157
+1.9	264.1	816158
	ק-826 תשואה 4.88%	
-1.8	232.5	6159
	ק-827 תשואה 7.68%	
-5.0	208.7	6160
-4.9	201.1	6161
	ק-828 תשואה 7.78%	
-2.6	179.8	6162
	ק-829 תשואה 7.13%	
+1.9	172.7	6163
+1.9	166.6	6164
	ק-830 תשואה 7.25%	
+3	155.1	6165
	ק-831 תשואה 7.08%	
+1.1	147.6	6166
+3.1	144.3	6167
+3.1	142.0	6168
	ק-832 תשואה 7.36%	
+1	135.8	6169
	ק-833 תשואה 7.04%	
+2.5	139.4	6170
	ק-834 תשואה 7.26%	
-4	89.2	6171
-4	90.2	6172
	ק-851 תשואה [illegible]	
-1.1	94.2	6801
-1.1	94.2	6801
	225.0	85 [illegible]
	1212.0	85 [illegible]
+25.0	2550.0	[illegible]
-30.0	1384.0	[illegible]
	1200.0	85 [illegible]
-5	97.0	85 [illegible]

● הפסקת מסחר

מכון התקנים הישראלי

הודעה על מתן היתר
לסמן מצרכים בתו־תקן
מכון התקנים הישראלי נתן לייצרן
שפר בע"מ
אזור התעשיה, נתניה, טל. 053-23213
היתר לסמן את מצרכיו ולהלן בתו־תקן
המעיד על התאמתם לתקנים הישראליים:
חלונות אלומיניום
(לפי רשימה במכון)
רשימת המצרכים בתו־תקן
תמצא בחוברת "המצרך"
אינג' מרים מילר
מנכ"ל המכון
סמל המחוגה סמל האיכות

בזאר ספרים ותקליטים
בהנחות מפליגות במחסני ספרית "מעריב"
יתקיים בימים ב', 4.4.88, ג', 5.4.88, רח' החילזון 3, אזור התעשייה (מאחורי בורסת היהלומים), ר"ג, בין השעות 10.00—16.00.

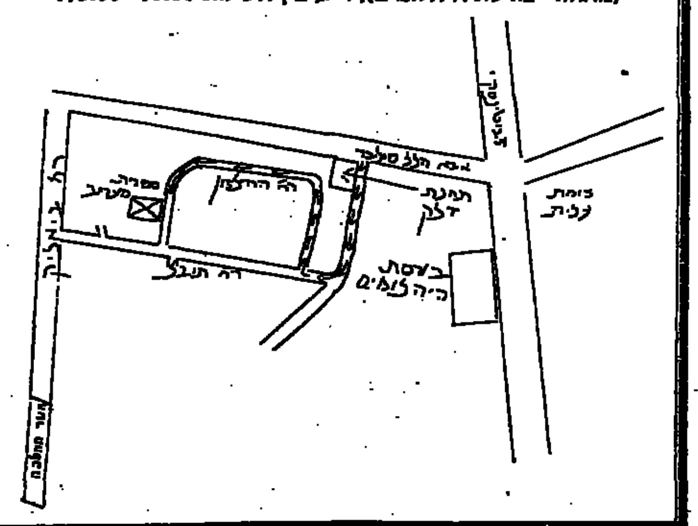

ספרים מבית טוב - ספרית מעריב

מסעדת "המערכת"
מסעדה בסגנון איטלקי
בן־יהודה 252 תל־אביב, ☎ 03-455377.

נ.צ.ב נתניה בע"מ
הודעה בדבר קבלת החלטה מיוחדת לשינוי תזכיר החברה
בהתאם להוראות סעיף 26 לפקודת החברות (נוסח חדש) התשמ"ג–1983, מודיעה בזה חברת נ.צ.ב נתניה בע"מ, ח.פ. 51-066524-8/, על קבלת החלטה מיוחדת לשינוי מטרות תזכירה, כלקמן:
"לאחר סעיף (ט"ו) יבוא:
(ט"ז) א. לעבר שטחי קרקע וחלקות, בין בשכונה ובין בשכונות אחרות".
יואל אלדאי, יו"ר האסיפה הכללית

هكذا من الأصل

בורסה

תשואות שנתיות (דולריות) לפדיון בבנקאיות (1988)

שם נייר ערך	תשואה שנתית	תשואה חודשית	שם נייר ערך	תשואה שנתית	תשואה חודשית
א.ד.ב רת	10.69%	0.89%	הפועלים מבב	1.98%	0.16%
א.ד.ב ב	10.56%	0.88%	הפועלים ע"ש	10.12%	0.84%
א.ד.ב בב א	8.94%	0.74%	הפועלים סוכד	9.59%	0.79%
אגוד	10.05%	0.83%	כלל א'	10.13%	0.84%
דיסקונט ב'	7.56%	0.63%	בנ"ד סמוך	10.35%	0.86%
דיסקונט א'	10.65%	0.88%	מימון ומסחר 1	10.31%	0.85%
המזרחי ע"ש	10.75%	0.89%	מימון ומסחר 5	9.67%	0.80%
המזרחי סוכד	10.75%	0.89%			

תוצאות מסחר באג"ח קצרי מועד באלפי ש"ח

מס. קבוצה	ימים (1) לפדיון	שער	תשואה (2) שנתית	תמורה (3) כספית	היצע/ (4) ביקוש
418	2	99.92	+15.50%	29976.0	30000.0
428	9	99.65	+15.40%	29958.5	30063.7
438	16	99.37	+15.50%	20.0	20.1
448	23	99.11	+15.30%	—	—
518	30	98.84	+15.20%	17.1	17 3
528	37	98.51	+16.00%	404.0	410 1
538	44	98.18	+16.50%	85.4	87 0
548	51	97.89	+16.50%	43.4	40.6
618	58	97.62	+16.40%	104.1	106.6
628	65	97.30	+16.60%	2.7	−2.8
638	72	96.98	+16.80%	277.7	461.3
648	79	96.70	+16.75%	153.5	−161.7
658	86	96.41	+16.80%	147.2	152.7
718	93	96.10	+16.90%	157.0	163.4
728	100	95.77	+17.10%	29.4	2030 7
738	107	95.43	+17.30%	87.6	2091 8
748	114	95.14	+17.30%	189.9	219 2
818	121	94.83	+17.35%	9753.4	13285 1
828	128	94.54	+17.35%	11581.2	12289.0
838	135	94.25	+17.35%	8160.3	12658.1
848	142	93.97	+17.35%	7502.3	11983 7
858	149	93.66	+17.40%	7985.3	8514 6
918	156	93.37	+17.40%	16.8	2018.0
928	163	93.07	+17.45%	—	—
938	171	92.76	+17.40%	7568 3	8159.0
948	177	92.52	+17.40%	7940 2	582 1
			סה"כ בשקלים	122,161.3	

1) מספר הימים לפדיון – ימים שלמחרת יום המסחר עד וכולל יום לפני הפדיון; 2) תשואה שנתית נומינאלית לפדיון; 3) התמורה הכספית של המחזור; 4) היצע/ביקוש באלפי ש"ח ע.נ.

התנודות הבולטות והמחזורים הגדולים במניות

עליות בולטות: שם ני"ע	שינוי	ירידות בולטות: שם ני"ע	שינוי	נפח עיסקאות בולט: שם ני"ע	מחזור
הרד אופ 2	11.5%	מאיר עזרא אופ2	-13.3%	דיסקונט השקעות	540.2
סן 1 ש"ח	10.1%	ליפשיץ אופ 2	-10.4%	ספנות הספקה אופ'	296 8
עורד 3.0	10.0%	דנבאר 5 ש"ח	-10.1%	ספנות הספקה א"ח	194 1
אורדטק 1 ש"ח	10.0%	מתכת קדמי ושה	-10.0%	מרכז קבלים 5 0	183 4
דובק סב ם	10.0%	כפה א' 1 ש"ח	-10.0%	ים המלח 1 ש"ח	143 0
ציקלון 1 ש"ח	10 0%	מלונות ירדן1.0	-10.0%	דלק 1 0.1 ש"ח	131.5
ורדינון 1 ש"ח	10.0%	קינג 1 ש"ח	-9.9%	מבנ 0 01 ש"ח	123.0
מרכז קבלים	10.0%	נכסי הדרים 1	-8.2%	סהר ביטוח 1 ש"ח	-93.7
ספנות הספקה 5	9.9 %	קינג 5 ש"ח	-8.1%	שופרסל ב' 1.0ש"ח	-93.7
לכיש 5 ש"ח	9.9%	עמק אופ' 1	-8.1%	איזורנאמא 5 ש"ח	71 9

שערי קרנות נאמנות

הקרן	מחיר היחידה	מחיר הפדיון	השינוי היומי בנק'	ב%*
אב	5202.51	5126.41	13.62	0.26
אבוקה	399.34	391.58	-0.08	-0.02
אביב	30055.10	29783.82	45.80	0.15
אגת	268.96	263 82	1.08	0.40
אגס	104 97	102.93	-0.07	-0.06
אדיר	1788.51	1753.45	2.39	0.13
אודם	157 06	154.03	0.18	0.11
אופיר	166.38	165.24	0.47	0.28
אור	435.73	432.00	0 29	0.06
אורון	133 96	131.31	0 31	0 23
אורלי	295 39	293 22	0 71	0.24
אורן	824 55	808 49	3.27	0 40
איל	5395 17	5289.98	22.76	0 42
אירים	5665.64	5546 80	1 53	0 02
איתן	795 52	779 75	1.36	0.17
אלון	656.74	643 43	1.32	0 20
אלמוג	697.40	683 79	2.90	0.42
אנליסט גמישה	98.17	95.87	0.11	0 11
אנליסט ארוח	105.09	103 69	0 18	0.17
אנליסט מניות	86.08	84 00	0.25	0.29
ארז	296 77	290 96	0.95	0.32
אשו	131.73	128.83	0 35	0.27
אשל	191.66	187 92	0.35	0.18
אתגר	84.11	82.52	0 11	0.15
אחרון	262 16	259 63	0.27	0 10
בדולח	153.98	151.02	0 33	0.21
ברוש	515 29	505 31	2.05	0 40
ברק	460 17	451 08	1 55	0 34
ברקת	323 43	321.07	0.11	0 03
גביש	1578 96	1548 51	3 95	0.25
גבע	117.87	116 13	0.45	0.38
גורן	458.79	456 83	-5 76	-1 27
גיא	105 89	104 32	0.19	0.18
גיל	3279.42	3215 82	4 63	0.14
גלית	663.10	655 04	0.58	0 08
דובדבן	343 66	340 36	1.31	0.38
דוכיפת	501.65	491 88	0 89	0 18
דולב	254 20	249.01	0.50	0.20
דורון	1619.27	1590 08	1 69	0 10
דותן	275.60	273 58	0 34	0.12
דליה	582.69	572 45	1.14	0 19
דנה	1016 74	1007 47	-0.25	-0 02
דן	3703 52	3648 45	-66.78	-1.86
דרור	318 35	312.50	0 50	0 15
דקל	344.64	338.05	1 17	0.34
הדס	385.76	383 17	1 77	0.45
הדר	561.35	551 75	0.59	0.10
הגבית	2044 43	2004 35	0.00	0 00
זוהר	112.01	110 33	0 16	0 14
זיו	138.17	136 12	0.33	0.24
זינוק	103 99	101 87	0.16	0 15
זמיר	422 30	414 09	0 97	0 23
חוחית	167 60	163 91	0 42	0.25
חליפין	148 51	148 09	0 55	0 37
חלמיש	219 10	217 60	-1 30	-0.60
חן	154 84	154 22	0.33	0 21
יופי	117 66	115 10	0 27	0.23
טל	6490.04	6409 97	7.63	0.11
יסף	473 88	464.76	1.53	0 32
יהלום	165.25	162.05	0.09	0.05
יסודות	356.25	353 03	1.61	0 45
יערה	463.75	454 84	0.95	0.20
כוכב	288.09	282.52	0.90	0.31
כחל	133.49	130 89	0.12	0.09
כלנית	636.99	625 62	1.23	0.19
כספית	271.84	269.83	0 34	0.12
כרמל	141.45	139.25	0.20	0.14
כתר	1230.21	1212.51	5.10	0.41
להב	4798.18	4704.43	13 53	0 28
למשקיע	132 10	130.57	0.11	0.08
לפיד	325 19	318 89	-0.40	-0.12
לקט	1986 67	1946.89	7 62	0 38
לשם	392.54	389.94	1 06	0.27
מבחר	1421.28	1394 49	2 05	0 14
מבטח	4086.21	4060.41	5.74	0 14
מגד	263.73	261.92	0 28	0 10
מגן	3819.02	3785.52	5.74	0.15
מגל	413 55	411 75	0 84	0 20
מור	1576 54	1565.81	4 45	0 28
מורן	860.45	852 06	5.97	0 69
מטה	25239 10	24867.05	-17.32	-0 06
מימד	1072.77	1052.28	1 01	0.09
מעוף	4566.77	4479.98	13.33	0.29
מעין	775 77	761 33	-6.18	-0 81
מקשה	399.14	396.55	1 49	0 37
מרגלית	94 22	92.43	0 12	0.12
מרחב	129 43	128.96	0 22	0 17
מרום	1407 84	1381.58	4 54	0.32
נגה	149 90	147.65	0 48	0.32
נטף	266 34	264 48	1 08	0.40
נחל	457 65	450.77	0 99	0.21
נוי	130 77	128 84	0 23	0 17
סביון	638.67	627 19	1 59	0.25
סגולה	143.14	140 31	0 54	0 38
סלע	388 03	385 45	1 09	0 28
סנונית	555 71	544 88	1 17	0.21
סער	378.93	371 78	1.04	0.27
ספיר	175 13	174 68	-1 79	-1 03
עדיף	358.42	351.71	0 82	0.23
עדית	746 13	740 64	1 18	0 15
עידן	501.28	493.99	1.49	0.30
עובד	115.52	113 07	-1 00	-0.89
עמית	2328.71	2311.55	3.87	0 16
עפרוני	523.48	513 24	1 50	0 29
ערמון	129.49	127.04	0.08	0.06
פרא	1608 46	1577.01	1.45	0 09
צבר	556.19	545 15	0 55	0 10
צופית	472.91	463.68	1 36	0 29
צוק	129 27	128.76	0 17	0 13
צמיד	1169 99	1146 58	3.50	0 30
צמיחה	518.16	510.97	1 02	0 19
צפורה	149 80	148.71	0 13	0 08
צריח	104 45	103.07	0.18	0 17
קרן	167 89	167.05	0 31	0.18
קשת	105.36	103.29	-0 01	-0 00
רונית	17496 60	17350.00	56.75	0 32
רימון	137 48	137.24	0 34	0 24
רקפת	852.93	838.06	3 42	0 40
רעות	429.12	420.30	0.55	0 13
שגיב	469 79	460 76	1.57	0 33
שחם	353.38	350.20	-0 09	-0.02
שחף	105 06	103 03	0 24	0.23
שירה	447 82	444.54	0 80	0 17
שמיר	424 76	416.51	1 14	0 27
שנהב	654.63	651 49	1 33	0.20
שחק	669 39	656.53	3.86	0.58
שקד	191 26	187.50	0.32	0.17
תאנה	241 11	238.80	0.21	0 08
תדהר	500.00	498.51	1.36	0.27
תירוש	561.40	558.72	1.40	0.24
תנופה	106.31	104 18	0.09	0.08
תמר	260.57	255.51	0.56	0.23
תפוח	202.95	201.49	0.90	0.44
תרשיש	118.10	115.85	-0.52	-0.45
תשרי	548.20	543.75	2.02	0.37

* השינוי חושב לפי מחיר הפדיון

הופיע תקליט חדש
שם טוב לוי
"שוחד"

מניות הנסחרות במט"ח

רשימה מקבילה

שרותים
[illegible]

מלונאות ושרותי תיירות
[illegible]

מחשבים ושרותי מחשב
[illegible]

נדל"ן בינוי ופיתוח
[illegible]

חקלאות
[illegible]

מזון וטבק
[illegible]

טקסטיל והלבשה
[illegible]

מתכת ומוצריה
[illegible]

מוצרי בניה
[illegible]

מוצרים כימיים, גומי ופלסטיק
[illegible]

עץ ומוצריו, נייר ודפוס
[illegible]

תעשיות שונות
[illegible]

השקעה בתעשיה
[illegible]

חברות השקעה
[illegible]

חיפושי נפט
[illegible]

מתכת ומוצריה
[illegible]

אלקטרוניקה ואופטיקה
[illegible]

מוצרי בניה
[illegible]

מוצרים כימיים, גומי ופלסטיק
[illegible]

עץ ומוצריו, נייר ודפוס
[illegible]

תעשיות שונות
[illegible]

השקעות תעשיה
[illegible]

השקעות ואחזקות
[illegible]

שערי המניות

מלונאות ושרותי תיירות
[illegible]

מחשבים ושרותי מחשב
[illegible]

נדל"ן בינוי ופיתוח
[illegible]

חקלאות
[illegible]

מזון וטבק
[illegible]

טקסטיל והלבשה
[illegible]

שרותים
[illegible]

מסחר משתנים ומ.ר.צ.
[illegible]

בנקים מסחריים

אוה.ה. ם	17800	10	-198	-1.1	-10
הפועלים 0.1	1139	1348	-11	-1.8	-2044
הפועלים א 0.5	620	202	-11	-1.7	-402
כלל לא בהסדר 1	13200	40	-400	-2.9	-30
פ.י.ב. 0.5	7146	310	+18	+.3	+44

בהסדר הצמדה ל־88
[illegible]

בהסדר הצמדה ל־89
[illegible]

בנקים למשכנתאות
[illegible]

מוסדות מימון ענפיים
[illegible]

חברות ביטוח
[illegible]

מסחר
[illegible]

...ק.מ. בתגובה על פיקדונות

...רויחה 1.8 מיליון ... חודשים

מכון התקנים הישראלי
לסמן מצרכים בתו התקן
שפר בע"מ
חלונות אלומיניום
מאשר המחונה סחר האיכות

هكذا من الأصل

לוח מעריב

קריירה

ב'

בשיתוף עם THE JERUSALEM POST

המשרד הראשי: בית מעריב, רחוב קרליבך 2, תל-אביב מיקוד 132 67. טלפון ישיר למסירת מודעות: 5611111 (רב קווי). מחיר מודעת מינימום (8 מילים): 88 ש"ח. כל מילה נוספת: 11 ש"ח (המחירים כוללים מ.ע.מ). מחיר אחיד לכל ימי השבוע (כולל ערב שבת וחג) מחיר מודעת "מחוץ" בגודל 1 אינץ' למשך שבועיים 316.25 ש"ח (כולל מ.ע.מ.)

הצעות עבודה

עבודה

3000

מפתח ל"עבודה"
(מדורי המשנה מסודרים על פי סדר הא"ב)

3020 אופטיקאים
3030 אחזקה ותחזוקה
3040 אחיות וכח עזר
3060 אינסטלציה
3070 אריגה ותפירה
3075 ביטוח
3077 בני/ות לויה
3080 גזירה ותפירה
3090 דיילות ודוגמניות
3100 דפוס
3120 הנהלת חשבונות
3140 חוקרים
3160 חיילים משוחררים
3200 חשמל ואלקטרוניקה
3220 מבודים וקונדיטורים
3240 מבנאים/הנדסאים
3280 יהלומים ותכשיטים
3283 כיסאים
3286 כלכלה וניהול עסקים
3290 לבורנטים ורוקחים
3295 מבית לבית
3297 מדריכים/ות
3300 מהנדסים ואדריכלים
3320 מוכרים/ות וקופאים/ות
3330 מוסיקה ובמה
3340 מורים ומנות
3350 מזכירות
3355 מחשבים ותוכנה
3360 מחסנאים
3361 מכונאי תעשיה
3363 מסעדות ומלתחות
3365 מפיצים ומקדמי מכירות
3380 מפעילי ציוד מכני
3385 מצילים
3390 מרצים
3400 נגרים ורפדים
3440 נהגים
3450 נותר עובד
3460 סוכנים/ות
3480 ספרות וקוסמטיקה
3490 ספרים/ות
3500 עובדי בניין
3505 עובדי חקלאות וגינון
3510 עובדי מוסך
3520 עובדי מתכת
3540 עובדי ניקיון
3560 עובדי סעד וקהילה
3600 עוזרות ומטפלות
3620 עורכי-דין
3640 פועלים/ות
3645 פיזיותרפיסטים ומעסים
3650 פיסיקאים
3680 פנסיונרים
3720 פקידות וקלדנות
3722 פרסום
3725 צבעים
3730 צילום והסרטה
3733 ראי חשבון וחשבים
3736 רופאים
3740 רפואת שיניים
3760 שליחים/ות
3800 שמירה ואבטחה
3845 שרטטים וגרפיקאים
3860 תרגום ועריכה
3880 ביקוש עבודה
3920 הכשרה לעבודה

למפעל סדינה אלקטרוני בפתח-תקוה מקבל עבודות קצינים בכלים לתפקיד עור-גים. העבודה במשמרות. השכר 1,000 ש"ח נטו. 03-9234184, 03-9234187

(24062)

למוסד ממלכתי דרושים

אקדמאים

לעבודה בלתי שיגרתית

אנו מציעים לך:

* עבודה בעלת עניין אתגר הכרוכה בפירות רבה * לימוד השפה הערבית
* תנאי שכר טובים ותנאי סירות מיוחדים נלוונות רכב, צמוד כתום ההכשרה) * עבודה קבועה
* מסלול קידום רחב ואפשרויות להשתלמות מקצועיות בארץ

★ ★ ★

אם גילך 24-31 סיימת שירות מלא בצה"ל ובראשותך תקיפה - פנה נא בכתב לת.ד. 33171 ת"א מיקוד 61331 עבור ב"א. בצירוף תולדות חיים ופרטים אישיים מלאים וכלל מספר ת.ז. ומספר טלפון להתקשרות.

(25280)

STATUS

איוש והשמה לבכירים

מקבוצת O.R.S

טלפון: 03-202460 אחסר
כיכר נמיר 130 תל-אביב

לחו"ל!!!
מערב אפריקה
מהנדס
חשמל/אלקטרוניקה

7 שנות נסיון בבקרה ואחזקה של מערכות חשמליות ואלקטרוניות, רצוי רקע במפעל מלט (או חמה)

תנאים מצויינים
למועמד ולמשפחתו!!

★

מהנדס "ייצור"
שנות נסיון בייצור בתעשייה - לגוש דן

★

איש מכירות בכיר
4 שנות נסיון בתחום מוצרי צריכה, אנגלית טובה, רשיון נהיגה, נעים, "ייצוגי" - לגוש דן

הנדסאי/מהנדס
תעשיה וניהול לירושלים.
2 - 3 שנות נסיון בניהול רצפת "ייצור" במפעל תעשייתי.
נסיון ניהול - מוכח!

★ ★

(23407)

טכנולוג מזון
דרוש/ה לעבודה באקוודור

הכישורים הדרושים:
* נסיון של 10 שנים בתעשיית עיבוד בשר
* נסיון בתכנון מפעלים
* ידיעת השפה הספרדית או בריה
* כושר ניהול ויחסי אנוש טובים.
נא לפנות לטלפון: 03-434485, לב"א.

(25293)

דרושים
בני משק
בחופשה
לעבודה
בתעשייה

נא להתקשר בשעות העבודה
טלפון: 051-872701 או בערב 051-872628.

(22564)

לספעל שיפוץ והרכבה
דרושים עובדים בעלי רקע מכני

(8064)

לחברת "יבוא ושיווק בענף החשמל לתעשייה

דרושים:
* מנהל מכירות מנוסה
* עוזר מחסנאי
* פקידה למשרה מלאה.

נא לפנות לטלפון: 03-831193

(8357)

מאבטחים

הופעה מרשימה 1.85 מ' לאירועים מופעים וליוויים

תנאים טובים למתאימים: 03-441591

(26898)

2 בחורים חרוצים
לעבודות חקלאיות ברמת השרון אפשרות למגורים במקום

לספעל תעשייתי

כמו כן דרושים:

מבקרי איכות
בתחום המזון

* השכלה תיכונית
* עבודה ב-3 משמרות
* הכשרה תנתן תוך כדי עבודה
* מגורים באזור גוש דן

המתאימים יפנו למחלקת כוח אדם טלפון: 03-5523555/6

(26252)

תוק הזדמנות שווה בתעסוקה תשמ"א - 1981

לפי חוק זה אסור לסרב לקבל אדם לעבודה מחמת מינו או מצב משפחתי, אלא אם אופי או מהות של התפקיד מחייבים את קבלתו של בן אחד המינים לעבודה הנדונה. המבקשים ימצאו לעשות ע"פי החוק.

5,000 דולר לדוגמניות
הרפתקניות לליווי
ואורחות תיירים
ואנשי עסקים

"אדם לשרות אדם"

ארגון הגג
לטיפול סיעודי
מוקד לסיוע סיעודי
24 שעות ביממה
בבית ובבית החולים

לאחים/ות

פיסה לחו"ל!!!
אחים/ות חובשים/ות

סלווים לגבי צה"ל

מחוז ת"א וגוש דן
03-5464293/395/615
מחוז חדרה, נתניה והשרון 06-322699
מחוז חיפה והגליל 04-335828
מחוז ירושלים 02-246959, 02-246989

שרות עם כל הלב

(21181)

לבית אבות
מעונות מרגוע בר"ג
אחים/ות מוסמכים/ות ומעשיים/יות

(15779)

אונלי סבסון
שרותי אחיות
03-228747
03-210604

(23821)

"רווחה"
טיפול סיעודי
לקשישים חולים נכים
03-848745 03-844055

סיעוד
שרותי אחיות
פרטיות וחובשים
התחברה המובילה בישראל
צוות מקצועי וסיוון לחולים, סתלים, נכים קשישים ויולדות בבי"ח ובבית
02-636505, 03-737947
04-381111
שרות אמין ויעיל

טיפולים
שרותי משפלות בע"מ
משפלות מסורות
בחסות חברת סיעוד
04-386590, 03-7512854

(15825)

ס.ל.ע. - סיעוד, ליוי ועזרה
24 שעות ביממה
03-242142 03-221573
מסריק 17 ת"א

(23423)

ל"א.ו.ת."
★ גזון בדים
★ שתאי/ת מנוסה
★ עובד סריגה

תנאים טובים למתאימים
03-371465

(19465)

פקידת חשבונות
ובניה לחברת
השמידה חשיבת
האלקטרוניקה

03-706181/2

(19837)

מדפיס
מעולה
ל-G.T.O
2 צבעים

03-335753

(23207)

אופטיקאים 3020
אחזקה ותחזוקה 3030
אחיות וכח עזר 3040
ב"נ/ות לויה 3077
גזירה ותפירה 3080
דיילות ודוגמנות 3090
דפוס 3100
אינסטלציה 3060
אריגה ותפירה 3070
ביטוח 3075
הנהלת חשבונות 3120

הכלך من الأصل

לפרויקט פרסומי מיוחד

דרושות

מקדמות מכירה

בעלות נסיון במכירת מודעות

התכונות הדרושות:

★ הופעה נאה (עד גיל 35)
★ השכלה תיכונית
★ בעלות רכב

העבודה היא במשרה מלאה. לעבדות תשולם:

משכורת + עמלה והוצאות רכב

לפנות לטלפון: 03-5611383, לחמדה.

(26958)

הצטרף להצלחה!

לחברה צעירה ודינמית העוסקת בפיתוח ושיווק מאגרי מידע

דרושים/ות

לפרויקט עובד מצליח

3 אנשי מכירות נוספים

בעלי נסיון רב ברכש מודעות. למתאימים תנאים טובים ואפשרויות קידום 03-342213/5

(26781)

קורס מתקדם להכשרת אנשי שיווק ומכירות

בשטחי הרפואה השונים
מכיר מוצרכם מידע ריאום רפואי, טלפון: 03-5466040

(22321)

לחברה לשיווק חומרי גלם נדרשים בתעשיית האלקטרוניקה והתקשורת

אשה/איש מכירות

למכירות מהמשרד

★ כישורים רצויים:

יוזמה דינמיות רבקות במשרה וכושר התמדה.

נסיון מסחרי וידע ביבוא, הופעה נעימה, ידע באנגלית. לפנות בכתב לת.ד. 9132 תל-אביב (סודיות מובטחת).

(23005)

לחברת פיתוח ושיווק תוכנות נדרשות ובלעדיות

אשה/איש מכירות

(משכורת + עמלות)

כישורים

נסיון במכירת מחשבי P.C תוכנות, יוזמה ויכולת ריכוז וכושר אירגון. נסיון במכירות בטלפון – יתרון. בכתב לפנות בא.ס.מ. בע"מ ת.ד. 4048 פתח-תקוה (סודיות מובטחת).

(23031)

דרושה מקדמת מכירות הופעה נאה ביותר הכרחית!

(17197)

נציגי מכירות רכשי מודעות למגזין יחודי

(26146)

לחברה אמריקאית דרושים/ות אנשי/נשות שיווק נמרצים/ות

(25530)

מזכירה אנגלית

(19402)

מחשבים

3368

דרושה מזכירה מעולה למנהל מכירות

(25250)

מזכירה כתבנית מעולה (כולל מעבד) לניהול משרד עורכי דין

(8504)

לחברת יבוא ושיווק כימיקלים בת"א

דרושה

מזכירה

★ למשרה מלאה
★ בעלת נסיון
★ שפות: עברית ואנגלית (ברמה גבוהה)
★ + הדפסה + מלקס
★ כושר מגע עם לקוחות

(22575)

תפקיד עם אתגר מחכה למזכירה עצמאית בחברה להפקות פירסום בת"א

★ משרה מלאה ושכר נאה

(26100)

מסעדות ומלונאות

3363

מחשבים ותוכנה

3355

מציעים ומקדמי מכירות

3365

מורים וגננות

3340

לבית הספר הימי מבואותיים מכמורת

דרושים לשנת הלימודים הבאה

מורה לספרות ומיזוג אויר

מורה לאנגלית

מורים למקצועות החשמל והבקרה

מורה לשרטוט

★ ★

(25405)

צמל

לקראת שנה"ל תשמ"ט דרושים: מורים למקצועות לביה"ס המקיף

טלפון: 03-9665533

מחשבים
משרה וחצי
אנגלית
משרה וחצי
הסטוריה
משרה וחצי
ספרות ולשון
משרה מלאה
מתמטיקה
משרה וחצי
פיסיקה
משרה וחצי
מדעי החברה
משרה מלאה

★

לביה"ס עיוני המקיף "עמל"

מתמטיקה
שתי משרות
אנגלית
שתי משרות
ספרות
משרה מלאה
ביולוגיה
משרה מלאה
חשבונאות
משרה מלאה
שרטוט
משרה מלאה
אלקטרוניקה
משרה מלאה

★

לביה"ס המקיף עירוני י"ם

פיסיקה
2 משרות מלאות
אנגלית
2 משרות מלאות
ספרות
משרה מלאה
מחשבים
2 משרות מלאות
שיווק
משרה חלקית
הסטוריה
משרה חלקית

(8191)

מכונאים מכשירים

3280

למשרד פורה יעקבי אדריכלים דרושים אדריכל ומבנאים

(25108)

מורים/ות ומבנאים/ות

3320

אנו מציעים עד 5000 ש"ח לדיילים/ות נמרצים ושאפתניים

(20522)

מכירה מכירות ושווקים

3286

לבורנטים חוקרים

3290

אדריכלים/ות

3289

מהנדסים ואדריכלים

3300

מהנדס/הנדסאי אלקטרוניקה לסין העממית ל-30 יום

(7964)

I.M.S.I שרותי כוח אדם ללקוחותינו דרוש מהנדס תעשייה וניהול

03-245222/3

(8075)

סיון מרכז הדרכה למחשבים

(23035)

מוסיקה ובמה

3330

מכונאים הנדסאים

3240

לחברת שרות דרושים מכונאים לתנורים ביתיים גז חשמל ומדיחי כלים

(8020)

דרוש/ה מכונאי/ת הנדסאי/ת או אדריכל/ית

(23523)

רופאים

3260

ילדון – הנדסה ממוחשבת ציפיה בלעדית בארץ לחוגת AUTOCAD קורסים לשרטוט ממוחשב

★ AUTOCAD

(26111)

רוקחים

דיילים ומשרדים

חשמל ואלקטרוניקה

3200

דרושות מתמחות בעלות נסיון למשרה מלאה

(8052)

מכונאים ומוסכים

3250

هكذا من الأصل

לך על בטוח לוח מעריב קריירה

צמל

לקראת שנה"ל תשמ"ט

דרושים:

מורים למקצועות:

לסמלה הטכנולוגית למקצועות הנדסאים "צמל" ביהס תיכון לבוגרים 150, תל-אביב

טלפון: 03-823432, 03-835393

אלקטרוניקה
שתי משרות

אנגלית
משרה וחצי

הסטוריה
משרה וחצי

מתמטיקה
משרה מלאה

פיסיקה
משרה מלאה

מיחשוב ובקרה
משרה מלאה

*

למכללה הטכנולוגית

טלפון: 03-336873, 03-333991

תנ"ך
משרה מלאה

אנגלית
משרה מלאה

מורה מדריך
למכונאות רכב

לתפקיד מרכז המגמה

מדריך לריתוך

מהנדס אלקטרוניקה
להוראה ורכז פרויקטים

הנדסאי
אלקטרוניקה
להוראה והדרכה

*

למכללה הטכנולוגית

טלפון: 03-948157, 03-9643993

אנגלית
שתי משרות

פיסיקה
שתי משרות, 1 חוזה אישי

תנ"ך
משרה מלאה

הסטוריה
משרה מלאה

מדעי החברה
משרה חלקית

מתמטיקה
משרה מלאה

ביולוגיה
משרה מלאה

דרושים
בוחני רכב
למכון רישוי

02-911253, 02-912355

(26248)

לרשות הגנים
הלאומיים
דרוש
מנהל לגן
הלאומי באכזיב

אנגלו סכסון
★ מחלקת מטפלות ★
ת"א 03-228747

"אדם לשרות אדם"
מוקד לסיוע סיעודי
24 שעות ביממה
★ מטפלות
ועוזרות

לחברת ייבוא
דרושה פקידה
השולטת באנגלית
+ הדפסה

פקידה
לעבודות מזכירות
במשרה מלאה

למשרד עו"ד
בפ"ת ות"א דרושים
שותפים שונים
(עדיף עם לקוחות)

קלדניות עברית/אנגלית
קלדניות אנגלית
על מעבד תמלילים
WANG

לחווה חקלאית
באיזור רחובות
דרוש מסגר

דרושה בעמק
משפחה אומנת חמה
ואוהבת לילד בן שנה
ושלושה חודשים

למוסך
מכללים
דרושים.
מכונאים
*
נא לפנות טלפונית
לחבר ילוביצקי שלמה
– מנהל עבודה
03-432541, 03-432438

(26123)

דרושים
ל"אגד"
★ מכונאים
★ מסגרים
למוסך המרכזי באזור
★ לאחר שרות צבאי
★ פרופיל גבוה
★ עד גיל 27

לתשומת לב המפרסמים בלוח מעריב

כל המעוניינים להמשיך ולפרסם את מודעותיהם לאחר הפרסום הראשון, מתבקשים להתקשר לטלפון 03-5611111 (מרקסוף) ולמסור את מספר המודעה ...

הנהלת מעריב

هكذا من الأصل

לוח מעריב
לך על בטוח

בשיתוף עם THE JERUSALEM POST

המשרד הראשי: בית מעריב, רחוב קרליבך 2, תל־אביב מיקוד 132 67. טלפון ישיר למסירת מודעות: 5611111 (רב קווי). מחיר מודעה מינימום (8 מילים): 88 ש"ח. כל מילה נוספת: 11 ש"ח (המחירים כוללים מ.ע.מ). מחיר אחיד לכל ימי השבוע (כולל ערב שבת וחג) מחיר מודעת "מוקף" בגודל 1 אינץ' למשך שבועיים 316.25 ש"ח (כולל מ.ע.מ.)

חדש בישראל
"Den Temp"
כח אדם
למרפאות
שיניים

סייעות שיניות

לפרטים נוספים התקשרו ל: 03-232202

(24144)

למרפאת שיניים
חדשה בתל־אביב
רופאים/ות שיניים
כלליים וסייעות

03-5448174-5, 03-248144-5, 03-5448380

(19937)

סאבטחים
★ 1.80 מ' ומעלה
★ לארגונים מיוחדים
★ במשרה מלאה/חלקית

לפנות לאורי רוזנצוויג
03-336257

(19850)

קבלן רשום
במסגרות בכלל
מסגרות בניין
מבצע עבודות

דרוש
מהנדס
בניין
לפיקוח
על עבודות
בנייה ופיתוח
★ נסיון 5 שנים

02-811155
02-816333

(20499)

חוק הזדמנות
שווה בתעסוקה
תשמ"א — 1981

לוח ירושלים

לוח חיפה

לוח נתניה

קבלת
מודעות!
מ־8.00 עד 21.00
לוח מעריב
★ מבצע מיוחד!
03-735588
03-735589
03-734555
לבעלי כרטיסי אשראי

המעוניינים
לפרסם
ב"פנאי"
מתבקשים
להתקשר
לטלפונים:
03-439249
03-5611383

ספרית
מעריב

הופיע חדש

בפאטאגוניה
מאת
ברוס צ'טווין

בפאטאגוניה, הוא תיאור מסעו של המחבר לארץ מופלאה ומרוחקת, "ארץ האש", המכונה גם "הארץ הנרחבה לחלוטין מכל ארצות תבל".

הספר משופע בתקריות ובסיפורים משעשעים העולים על כל דמיון.

ברוס צ'טווין כבש לעצמו מקום בין סופרי המסעות הגדולים בעידן הזה.

בקש בחנויות הספרים ברחבי הארץ ובחנויות ספרית מעריב:
תל־אביב, דרך פ"ת 72 א'
ירושלים, הלל 16
חיפה, ביהודה 29
באר־שבע, קק"ל 90

ספרים מבית טוב
ספרית מעריב

דירות
1000

אל בעלי:
★ מבני ציבור
★ מוסדות
★ קוטג'ים

האם יש לך בעיית
עם מדרגות?
לנו הפתרון!

המעלון שלנו מונע מסך
יצירת שנים בבניין.
בעזרת
מעלוני
מדרגות בע"מ

בלחיצת כפתור תעלה או
תרד בעקום ובבטחה
במדרגות ביתך
★
משרדנו
ברחוב כפר יונה 6,
רמת־אביב
טלפון: 03-419050

(23666)

בנה ועצב
את ביתך
משיש
אירופאי טבעי
מרצפות ★ מדרגות
חיפוי קירות
★
במבצע 20%
הנחה
שולחנות
סלוניים + פ"א
עד
12 תשלומים
03-837492, 03-829401
שיש אירופאי טבעי

סלמה 42, ת"א.

(21031)

ברעננה חדשוו!!
קוטג'ים מפוארים
במקום השקט
והיפה ביותר!!

טלפון: 052-22725

(8170)

ברמת השרון וילה
מיוחדת ומפוארת על
מגרש כ־400 מ"ר
בתחילת בנייה

טלפון: 052-556349

(8580)

בשיכון דן
קוטג' מפואר ומיוחד
בשלבי בנייה
מתקדמים

טלפון: 052-556349

(22693)

20 דקות מתל־אביב
15 דקות מהרצליה

(8576)

איך להגיע
לקוטג'
שמשקיף לים
מבצע לזריזים
עד 15.04.88
★
★ משכנתא צמודה עד 55,000 ש"ח ב־7½%
ריבית ל־12 שנה
★ הנחה 3%
★ תנאי תשלום מיוחדים
★ ערבות בנקאית צמודה
★
עם הבוחן — זכרון יעקב
משרד מכירות באתר
טלפון: 06-396817

(19148)

המשך הלוח בעמוד 11 ג'

هكذا من الأصل

ספרית
מעריב

ספרית מעריב יוצאת במבצע אפיקומן*...

ספרי עזר ומילונים:

	מחיר קטלוגי	מחיר הנחה
☐ מלון עברי־עברי – א. אבן־שושן (4 כר')	204 ש"ח	
☐ אוצר המלים – ח. רבין ר"צ. רדי (3 כר')	146.00	**70.00**
☐ קונקורדנציה לתנ"ך מרוכז – א. אבן־שושן	75.00	**64.00**
☐ מילון שנות האלפיים – שמשון ענבל (3 כר')	99.00	**84.00**
☐ אנציקלופדיה לבישול ואפיה (16 כר')	491.00	**350**

אלבומים ומתנות:

☐ גידול צמחי בית והטיפול בהם – דיוויד לונגמן	35.50	**30.00**
☐ צבע בטבע – עודד פיינגרש	28.50	**24.00**
☐ ארץ קשת וענן – עודד פיינגרש	28.50	**24.00**
☐ מדריך לטיולי פרחים – א. דנין ר"א. יצחקי	31.00	**26.00**
☐ תיק מפות – 6 מפות מהחרמון ועד אילת	35.50	**30.00**
☐ שלום לך ארץ נהדרת – אילן גולדהירש	24.50	**21.00**
☐ אצלי או אצלך – אילן גולדהירש	21.50	**18.00**
☐ חיים ואוהבים – תמר אבידר	28.50	**24.00**
☐ ארץ ירוקה שלי – רות ריכטר	29.00	**25.00**
☐ חתונה זה לא פיקניק – סמדר שיר	18.00	**15.00**

ספרי קריאה:

☐ אמן של העולם הצף – קזואו אישיגורו	21.50	**18.00**
☐ בתו – יורם קניוק	24.50	**21.00**
☐ האופניים הכחולים – רז'ין דפורז'	26.50	**23.00**
☐ הטרוריסטית הטובה – דוריס לסינג	21.50	**18.00**

*** הזמן שני ספרים לפחות וקבל ספר חינם לפי בחירתך**
(סמן X ברשימה המצורפת)

☐ הר הניקל – מאת ג'ון גארדנר
☐ הימנון לליבוביץ — וולטר מ. מילר
☐ סיפור האחות — קרול ג'ינג
☐ מעוף הדרקון — אן מק־קאפרי
☐ עת תמורות – רוברט סילברברג
☐ הספר של פרדי־ג'ון גארדנר
☐ חברת החלומות בעב"מ – ג'. ג'. באלארד
☐ נחש חלומות – ואנדה נ. מאקינטייר
☐ היה שלום המלך – פייר שנדורפר
☐ דוב גדול, דוב קטן – דיוויד ברייזלי

תנאי תשלום:

בקנייה של 150 ש"ח ב־2 תשלומים שווים ורצופים
בקנייה של 151–200 ש"ח ב־3 תשלומים שווים ורצופים
בקנייה של 201 ש"ח ומעלה ב־4 תשלומים שווים ורצופים.

ספרי קריאה (המשך...)

☐ הכאב – מארגריט דיראס	18.00	**15.00**
☐ המאהב – מארגריט דיראס	18.00	**15.00**
☐ הדיבר השמיני – לורנס סנדרס	26.50	**23.00**
☐ הדיבר העשירי – לורנס סנדרס	21.50	**18.00**
☐ נקודת ההיפוך – ג'ויס קרול־אוטס	21.50	**18.00**
☐ קרובתי רוזי – ג'ראלד דארל	21.50	**18.00**
☐ רגע ברוח – אנדרה ברינק	24.50	**20.00**
☐ שמועות על גשם – אנדרה ברינק	31.00	**26.00**

עיון

☐ גברים הם רק רפרפת – סוניה פרידמן	24.50	**21.00**
☐ הודו – עוריאל קרליבך	24.50	**21.00**
☐ הטרור – כיצד יוכל המערב לנצח? – בנימין נתניהו	28.50	**24.00**
☐ המסע הארוך – הארי סון סאליסבורי	31.00	**26.00**
☐ מצעד האיוולת – ברברה טוכמן	35.50	**30.00**
☐ קוקה־קולה – הסיפור האמיתי – תומס אוליבר	21.50	**18.00**
☐ מוסיקה בכל הזמנים – ג'יימס גלוויי (2 כר')	62.50	**53.00**
☐ החסידות – ד"ר יצחק אלפסי	28.50	**24.00**
☐ החסידות ושיבת ציון – ד"ר יצחק אלפסי	31.00	**26.00**

לנוער:

☐ שבט דוב המערות – ג'ין מ. אואל (2 כר')	39.50	**34.00**
☐ עמק הסוסים – ג'ין מ. אואל (2 כר')	48.00	**41.00**
☐ ציידי הממותות – ג'ין מ. אואל (2 כר')	48.00	**41.00**
☐ איזו מין ילדה את – משה בר־שאול	18.00	**15.00**

לנוער (המשך...)

☐ הדולפינאים במבצע הצלת הדולפין – מייק אלדר	18.00	**15.00**
☐ הדולפינאים במבצע חיפוש הקופסה – מייק אלדר	18.00	**15.00**
☐ הדולפינאים בחיפוש אחר האוצר הצלבני – מייק אלדר	18.00	**15.00**
☐ חתול, ספן, ליצן – תמר אדר	21.50	**18.00**
☐ שירי רחוב – סמדר שיר	18.00	**15.00**
☐ עוד שירי רחוב – סמדר שיר	18.00	**15.00**
☐ עלא־כיפאק – סמדר שיר	21.50	**18.00**
☐ דפי של רפי – סמדר שיר	18.00	**15.00**
☐ דפי של רפי לנצח? – סמדר שיר	18.00	**15.00**

לילדים

☐ איך ילד גדל – רימונה די־נור	10.50	**9.00**
☐ כיצד באים תינוקות לעולם – א. סאנדרי וס. שפ	11.50	**10.00**
☐ התאומים ותעלומת הכלבים האבודים – סמדר שיר	18.00	**15.00**
☐ התאומים מצילים את בית המשחקים – סמדר שיר	18.00	**15.00**
☐ התאומים מתאהבים בתאומות – סמדר שיר	18.00	**15.00**
☐ דובי חבובי עושה כמו גדול – סמדר שיר	14.50	**12.00**
☐ חידון בחרוזים – רימונה די־נור	14.50	**12.00**
☐ לו רק – תמר אדר	14.50	**12.00**
☐ לשונות קטנים – מרים רות ומיריק שניר	21.50	**18.00**
☐ סודות של ילדים אחרים – דליה וינשטיין	15.00	**13.00**

תלוש הזמנה
לכבוד ספרית מעריב
רח' החילזון 3
רמת־גן 52־522

נא לשלוח אלי את הספרים המסומנים ב־x.

רצ"ב ______ המחאות ע"ס ______
שם ______ מס' ת"ז ______
כתובת ______ מיקוד ______
טלפון ______ תאריך ______ חתימה ______

ספרים מבית טוב – ספרית מעריב

هكذا هي الاصل

קהילית רמת־השרון

בוכה בהיקטף בני המושבה

החייל **רון נאמן**

מירה קצנלנבוגן

נבות ניר

ומשתתפת בצער המשפחות

משה ורבין — ראש המועצה

לבטי ויעקב נאמן ולמשפחתם

אתכם
ביגונכם ובאסונכם הכבד
בהילקח מכם

רוני

יוסי עוז סיני
ומשפחת עוז סיני

למשפחת קצנלנבוגן

אתכם ביגונכם באסונכם הכבד בהילקח מכם

מירה ז"ל

מטרי קסל וצוות דיזנהויז
רמת־השרון

לעליזה, דמי, רחל'ה
היקרים והמשפחה

הומים וכואבים יחד אתכם
על פטירתו הפתאומית של חברנו

נפתלי דגני
ז"ל

לאה וברוך ארזי, יונה ומנשה ברזונגר,
רחל וצבי בר־תקווה, רינה ואהרן דורון,
טובה ושמואל חייט, חיה ונתן ירושלמי,
שושנה עובדיה, לאה ואלי פורת,
אסתר ומשה שור, מירה ואורי שני

מודעות משפחתיות
מתקבלות 24 שעות ביממה
עם או בלי כרטיסי אשראי
03־812160

אשתי, אמנו וסבתנו האהובה

צילה האוזר לבית פולקס

איננה

הלויה תתקיים **היום**, יום שני, י"ז בניסן תשמ"ח, 4 באפריל 1988, בשעה 12.00, בבית העלמין הישן בחוף הכרמל, חיפה.

האבלים:
בעלה: מנדל האוזר
בנותיה: בינה ואלכס האודסמיד
עמליה ונתן פנצר
נכדיה: אילן, תמר, משה ודני

למשפחת שטינמץ

עמכם ביגונכם הכבד על מותו ללא עת של

ברוך ז"ל

היקר באדם

משפחות: אפרתי, זיתוני ונוי
וסגל העובדים ב"לוח 3+"

לעוזרא עבדי וב"ב

השתתפותנו הכנה על מות

אביך ז"ל

המקום ינחמכם בתוך שאר אבלי ציון וירושלים
ולא תוסיפו לדאבה עוד

הדר חברה לביטוח בע"מ
ההנהלה והעובדים

בצער וביגון אנו מודיעים על פטירת
בעלי, אחי, אבינו וסבנו היקר

ר' **אליהו רפפורט**

הלויה תתקיים **היום**, יום שני, י"ז בניסן תשמ"ח (4.4.88), בשעה 12.00, בבית העלמין קרית־שאול (נפגשים ליד השער).

האבלים:
אשתו: אלה
בניו: צבי ומרים רפפורט
שאול אריה ומרים רפפורט
אחיו: מנחם רפפורט
נכדיו וכל בני משפחתו

השבעה לאחר החג (ממוצש"ק) בבית הבן, עו"ד צבי רפפורט, רח' תבקין 10, ת"א.

יקירתנו

צלינה פרנצקה (מבת־ים)

הלכה לעולמה ביום 2.4.1988.

תפילת האשכבה תתקיים בכנסיה ע"ש אנטוני הקדוש ביפו, רחוב יפת 51, מחר, יום שלישי, 5.4.1988, בשעה 3.00 אחה"צ.
הלויה תתקיים בתום התפילה בבית הקברות הקתולי ביפו.

המשפחה בארץ ובחוץ־לארץ
ידידים

אוטובוס לרשות המלווים בשעה 2.30 אחה"צ בבת־ים, רחוב דניאל 21.

אנו מודיעים בצער על פטירת

סבא

ברנרדו קלמסס ז"ל

ומשתתפים באבלה של המשפחה.

בית חצרים

מודעות משפחתיות מתקבלות יום יום עד חצות (24.00)
בבית **מעריב**, רח' קרליבך 2, תל־אביב ובטל' 03־439111

לעוזרא עבדי ומשפחתו

תנחומינו הכנים בצערכם הכבד
בהלקח

אביכם ז"ל

שלמה אבוטבול
אורקולטון
שירותי פרסום בע"מ

אנו מודיעים בצער רב על פטירת
בעלי, אבינו וסבנו היקר

ברוך כהן

הלויה תתקיים **היום**, יום שני, י"ז בניסן תשמ"ח, 4.4.88, בשעה 11.30, בבית העלמין בכפר סמיר בחיפה.

המשפחה

אנו מודיעים בצער רב על פטירתו של

מרדכי שוסטר ז"ל

הלויה תתקיים **היום**, יום שני, י"ז בניסן תשמ"ח, 4.4.88, בשעה 11.00, בבית־העלמין בגבעת שאול.
נפגשים ליד השער המרכזי.

המשפחה

בצער רב אנו מודיעים על פטירת חברנו הגימלאי

קורן זאב ז"ל
(סניף רמלה)

ומשתתפים בצער המשפחה

אגד
ההנהלה, החברים והעובדים
קרן הגמלאות של חברי אגד בע"מ
אירגון גימלאי אגד

אנו מודיעים בצער על פטירתו של חברנו הוותיק

משה קורנבליט

אביהם של חברינו **אבי ודני** מסניף קריות
ומשתתפים באבל המשפחה

אגד ההנהלה, החברים והשכירים
ארגון גימלאי אגד
קרן גימלאות של חברי אגד

בצער רב אנו מודיעים על פטירתה של
אשתי, אמנו וסבתנו היקרה

בינה הרצברג

הלויה תתקיים **היום**, יום שני, י"ז בניסן תשמ"ח, 4.4.88, בשעה 13.00, בבית הקברות הישן בראשון לציון, שער 3.

המשפחה

לחברנו הגימלאי
קלדרון שלמה

אתך באבלך בהלקח האשה

רחל ז"ל

אגד
ההנהלה, החברים,
הגימלאים והעובדים

אנו מודיעים בצער על פטירתו של חברנו הוותיק

שמואל שרון ז"ל

אב החבר **זאב עורון** יבל"א מסניף קריות
ומשתתפים באבל המשפחה

אגד ההנהלה, החברים והשכירים
ארגון גימלאי אגד
קרן גימלאות של חברי אגד

בצער רב אנו מודיעים על פטירתה של

עליזה ששון (לבית גיניאו) ז"ל

אבלים:
בנה: אברהם וציונה ובני ביתם,
מבשרת ציון
אחותה: רבקה פרל ומשפחתה, ירושלים

בצער רב אנו מודיעים על פטירתו של
חברנו לעבודה

בנימין חוטובלי ז"ל

ומביעים השתתפותנו באבל המשפחה

בית זיקוק אשדוד
ההנהלה וציבור העובדים

לדפי וינמן ובני ביתו
וללוטה מילר ובני ביתה

משתתפים בצערכם במות האם והסבתא

אמיליה וינמן
ז"ל

בית שדה נחמיה

למנהלנו
משה יגור

משתתפים באבלך על מות

אמך ז"ל

עובדי בל"ל
סניף כפר שמריהו

חברי ותושבי מושב בית־חנן
אבלים על מות החבר

אריקו בן ארויה
ז"ל

תנחומים למשפחות

קבלת מודעות אבל
יום יום ובמוצ"ש עד חצות בטל:
03-625015 - 5365759
ובאלנבי 136 ת"א (צמוד לדאר המרכזי)

קבלת מודעות אבל
03־735588/9
גם במוצאי־שבת עד חצות

הצעות מחץ בלוח מעריב
אל תקנה לפני שתראה!

חדש!
הצעות מחץ -
הצעות מיוחדות של יצרנים
וחברות במודעות מחץ בולטות
לעין, שאי אפשר להתעלם מהן.
הצעות המחץ מסודרות לפי מדורים
בלוח מעריב "מכירה ושרותים".

בהצעות המחץ תמצא מבצעי הנחות,
מחירים מיוחדים, מכירות סוף עונה ושרותים
ייחודיים בכל התחומים: מתנות, כלי נגינה,
אביזרים לרכב רהיטים, שיפוצים, מזגנים, מכשירי
חשמל, הדברה ועוד ועוד...

אתה יכול לחסוך הרבה כסף וזמן!
הצעות מחץ בלוח מעריב -
דבר שחייבים לראות לפני שעושים קניות.
הצעות מחץ. שרות מעודכן, חיוני וחסכוני. כל יום בלוח מעריב.

לפני שאתה מבצע רכישה או שרות - תן מבט במחץ. זה משתלם.

לוח מעריב הלוח הגדול במדינה.

هكذا من الأصل

ברא

הנוער זכה בטורניר פורטוגל

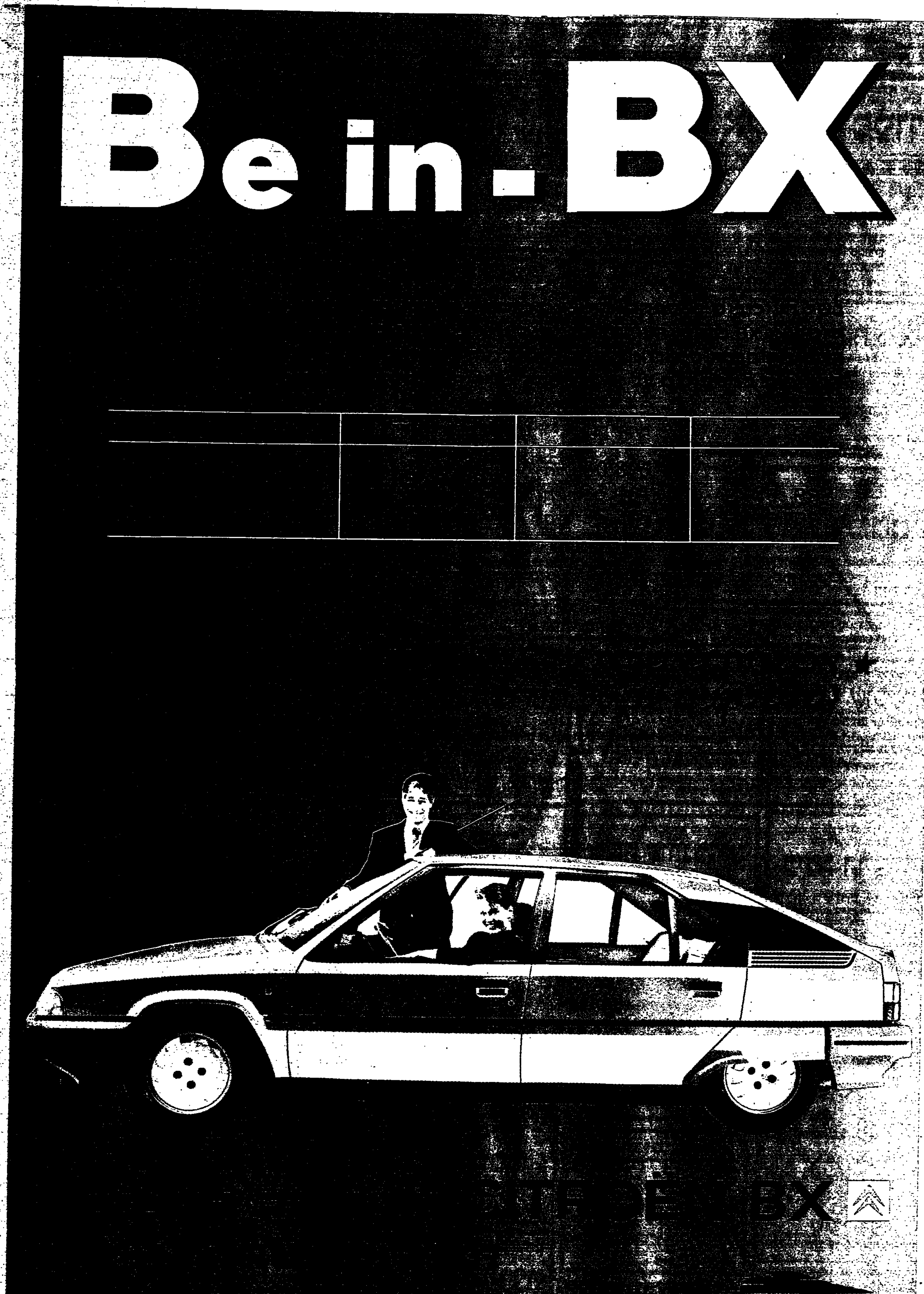

هكذا من الأصل

מעריב ספורט

חלק ג' / יום ב', י"ז בניסן תשמ"ח, 4.4.88

בראש אחד

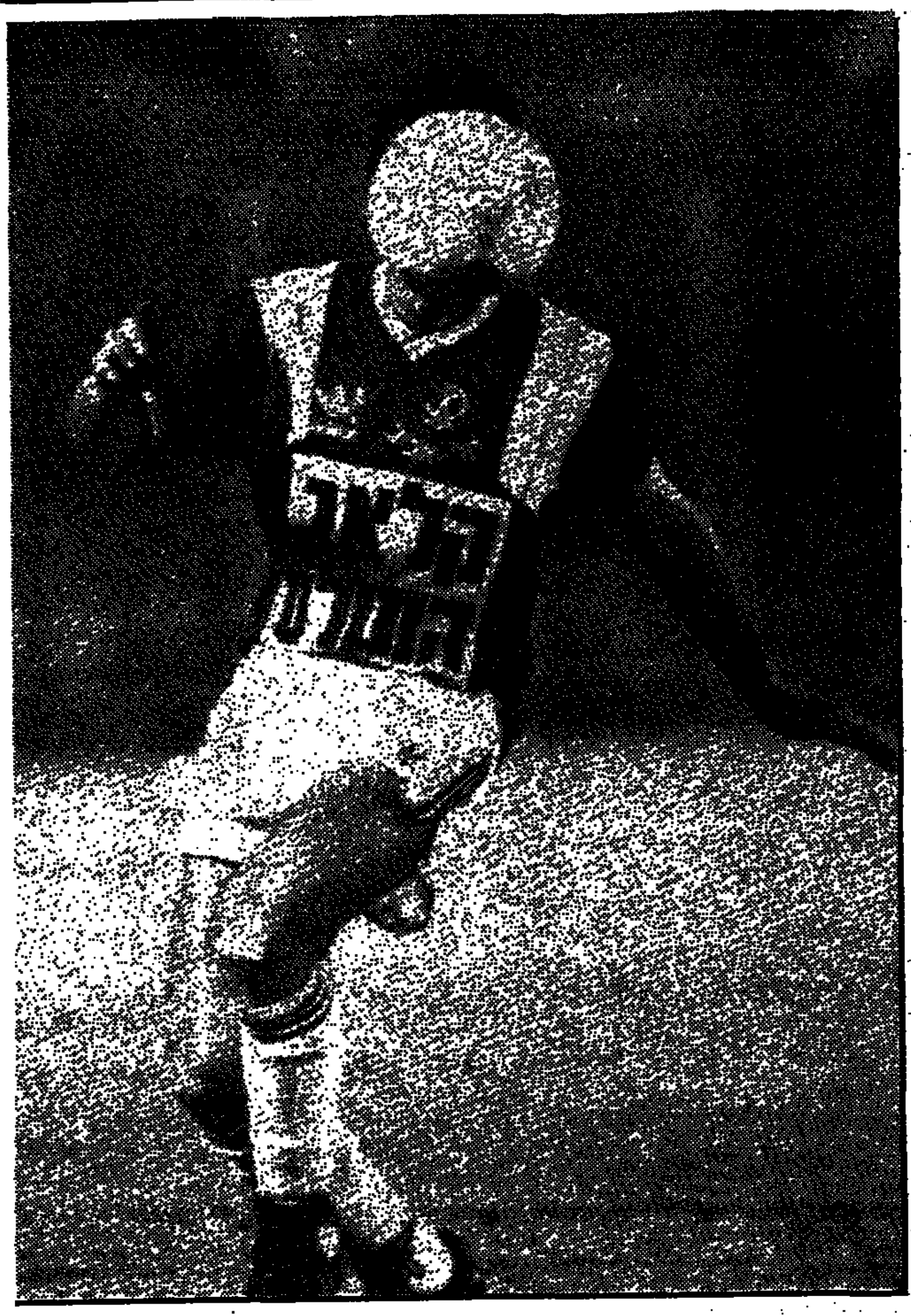

הליגה הלאומית חזרה אתמול למגרשים, לאחר פגרת אוקיאניה, וכאשר נשמעה שריקת הסיום של המחזור ה־24 התברר כי הקרב הגדול על הכתר לא קיבל כל תפנית לכאן או לכאן. גם אחרי 90 דקות העימות החזיתי בין המוליכה מכבי נתניה וסגניתה הפועל ת"א שהסתיימו בשוויון 1–1 (הכובשים: יגאל מנחם ומיקי בן שטרית) ■ שבועיים וחצי לפני פתיחת הפליי־אוף ממשיך איפוא ראש החץ הנתנייתי־תל־אביבי להצעיד את המבלה באותו קצב (3 נקודות יתרון לבחורי זלצר), חהות האלופה הבאה שלנו — כמו זו של הכדורגלן שבתמונה משמאל, שהשתתף אתמול ב"משחק השנה" — היא בבחינת אותה תעלומה.

●●●

במאבק על יתר מקומות הפליי־אוף העליון סיפק אתמול המחזור כמה סיפורים עסיסיים. הבולט מכולם הפסדה של האלופה היוצאת (עכשיו זה כבר בטוח) בית"ר ירושלים להפועל לוד (0–1) ■ מכבי ת"א מנסה להצטרף לעגלת 8 הראשונות בדקה ה־90, פשוטו כמשמעו: אתמול בר"ג היא גברה על בני־יהודה 1–0 משער של אלי דריקס בדקה האחרונה ■ חולון החטיאה פנדל חמישי השנה, אך גברה על שמשון 2–1.

●●●

הפתרון שלמעלה הולם גם את הליגה הארצית, שם הסתיים עימות הגדולות בנצחון חוץ של הפועל חיפה על הפועל ירושלים 1–0

מיקי ברקוביץ' קיבל ברוח טובה גם את ההמתנה הארוכה בלוד והצורך לעלות, לרדת ושוב לעלות למטוס. צילם אליצור הראובני

סוף־סוף בגנט. מגי (מימין) בארלו (במרכז) וסימס בשדה התעופה בבריסל, מותשים מתלאות הדרך.

תוצאות כופשבוע

הליגה הלאומית (מחזור 24)

מכבי ת"א — בני־יהודה	0–1
הפועל ת"א — מכבי נתניה	1–1
הפועל לוד — בית"ר ים	0–1
מכבי פ"ת — באר־שבע	1–0
בית"ר ת"א — הפועל פ"ת	1–1
צפרירים חולון — שמשון	1–2
מכבי חיפה — כפר־סבא	2–2

עמודים 4-2

הליגה הארצית (מחזור 24)

הפועל ים — הפועל חיפה	1–0
טבריה — הפועל ר"ג	1–2
מכבי יבנה — בת־ים	2–2
הפועל עכו — מכבי יפו	1–3
בית"ר נתניה — רמת־עמידר	3–2
הכח ר"ג — הפועל יהוד	2–2
הפועל חדרה — שעריים	0–5

עמודים 7-6

הליגה הספרדית

אתלטיקו מדריד — סראגוסה	0–2
ברצלונה — קאדיז	0–2
ריאל מאיורקה — ריאל מדריד	2–0
אספניול — סביליה	2–3
צ'לטה — ריאל סוסיאדד	0–2
בטיס — מורסיה	0–0
אתלטיקו בילבאו — אוסאסונה	1–2
לוגרונס — ואלאדוליד	0–1
קאדיז — ברצלונה	2–0
סאבאדל — ספורטינג	0–1
ואלנסייה — לאס פאלמאס	1–3

הליגה הבלגית

קורטריק — בירסחוט	0–3
סארקל בריד — גנט	2–4

N.B.A

קליוולנד — אינדיאנה	94–108
ניקס — יוסטון	95–104
מילווקי — נאטס	111–125
דנוור — גולדן־סטייט	107–123
יוטה — לייקרס	92–106
קלפירס — סאקרמנטו	103–105
סיאטל — פניקס	107–151

בחצי־גמר אליפות המיכללות:

אוקלהומה — אריזונה	78–86
קנזס — דיוק	59–66

משחק הגמר יערך הערב בקנזס

מה קורה בליגות הנמוכות בישראל? תחקיר מיוחד של "מעריב ספורט" חושף תמונה מזעזעת של מאבקים שכל דמיון בינם ובין ספורט לשמו הוא לפעמים מקרי בהחלט ■ על סכנת הנפשות הרובצת על מי שמתקרב לקלחת, ועל אלימות הגיזונה מרעלנות והוסר־מעש — בעמוד 10

מכבי - הדרך לחצי הגמר בגנט החלה ברגל שמאל

תקלות בנתב"ג גרמו לעיכוב של יותר מ־4 שעות ומכבי נאלצה לדחות את האימון המתוכנן לשעה מאוחרת ■ חן ליפין מחלים ונראה כי יפתח מחר בחמישיה הראשונה מול פרטיזן בלגרד

מאת מרדכי רוזנבלום
שליח "מעריב" בגנט

צפונית לבריסל, על פרשת דרכים בין מכלן לברוז', מצאנו את גנט, העיר המאר־חת את טורניר ארבע הקבוצות הראשונות בבית הגמר האירופי, שיחל מחר במשחקי חצי הגמר.

מכבי ת"א הגיעה אמש לגנט אחרי מסע תלאות שהחל בבוקר בנמל התעופה בן־גוריון. תקלה השמלית בטיסת אל־על 331 לבריסל, גרמה לעיכוב של יותר מ־4.5 שעות, אחרי שהמשלחת הרשמית של אלופת ישראל בכדורסל 'בילתה' כשעתי־ים בתוך המטוס בהמתנה לתיקון התקלה.

האימון הראשון של מכבי ת"א בהיכל פלאנדרס אקספו היה צריך להתקיים ב־6 בערב. אך מכבי הגיעה לגנט בשעות הערב המאוחרות ועל כן נידחה האימון ל־21.30.

מי שסבל בעיקר אמש היו העיתונאים שהגיעו לכאן מיוון, איטליה וישראל. הוע־דה המארגנת החליטה שאין להרשות לכת־בים להכנס אל האולם כדי לחזות באימוני הקבוצות. הדבר גרם לתרעומת גדולה והיו־ם, כך מקווים, תפתר הבעיה.

אבל בעוד שהעיתונאים היו בחוץ, הת־אמנה מכבי ת"א בתוך האולם. המשטח עדיין אינו כשיר במאות האחוזים והדבר מזכיר מעט את המשטח של לוזאן בגמר של השנה שעברה. מנהלי ההיכל הבטיחו כי היום הכל יהיה מוכן. מכבי תקיים היום שני אימונים, אחד בבוקר באולם אחר, ובערב בפלאנדרס אקספו.

לגבי החמישיה הראשונה של מכבי ת"א, דומה כי חן ליפין ההולך ומחלים מהפציעה בכף ידו, ישוב לתפוס את מקום הפליי־מייקר בחמישיה הפותחת במשחק מחר בחצי הגמר הראשון (ב־6.30 בערב) מול פרטיזן בלגרד.

הנוער זכה בטורניר פורטוגל

טורניר פורטו — טבלה סופית

1.	ישראל	3	3–10	5
2.	פורטוגל	3	3–3	4
3.	[illegible]	3	2–3	3
4.	הולנד	3	12–2	0

שוער נבחרת ישראל, גבי אל־בז (בתצלום), נבחר ע"י מארגני ומאמני הטורניר לשוער המצ־טיין של הטורניר. חלוץ מכבי יפו, יצחק זוהר, נבחר למלך השערים (5).

על הנושא — בעמוד 2

هكذا من الأصل

כדורגל

זה נוער, זה!

נבחרת ישראל זכתה בטורניר בפורטוגל, לאחר שסיימה אתמול את משחקה עם ספרד בתיקו־אפס

סוף־סוף יש קצת נחת לכדורגל שבע המרורים. ואת זה סיפקה לנו אתמול נבחרת הנוער של ישראל, שזכתה בטורניר הבינ"ל בפורטו, לאחר שסיימה בתיקו־אפס במשחק האחרון עם ספרד, ודורגה במקום הראשון, בטורניר שבו השתתפו ארבע נבחרות.

שחקני הנוער שפתחו את הטורניר בסערה – בנצחונות על פורטוגל (3–0) ועל הולנד (7–1) – סבלו אתמול מעייפות מול הספרדים, והדבר השתקף היטב במשחקם. את המחצית הראשונה פתחה ישראל היטב והקפה, אבל במחצית השנייה היא נאלצה להתגונן, מול גלי ההתקפות של ספרד. אבל כאן הצליחה ישראל לעמוד בפרץ, בזכות יכולת טובה של השוער גבי אלבז, והבלמים רן בן־שמעון ודואי חדד – שהיו המצטיינים במשחק.

בגלל צורת המשחק של הספרדים, ערך המאמן שלמה שרף שינוי טאקטי בהרכב, כששיחק עם שני בלמים קידמיים, דואי חדד ושרון צופין, והמגינים היו סתיו אלימלך וצחי אלטיט. בניגוד לשני המשחקים הראשונים בטורניר, הרי אתמול לא פתח החלוץ דני ניראון, והוא נכנס רק בהמשך במקום אורן מוחרר.

המאמן שרף, שזו לו נסיעה ראשונה לחו"ל עם נבחרת הנוער, לא ידע אמש את נפשו מרוב שמחה: "אנחנו בשגעון ושמחים מאוד. האווירה בלתי רגילה. משהו לא מהעולם הזה. יש פה חגיגה אמיתית. העיקר שגמרנו את הטורניר בלי הפסד, ובמקום הראשון. אנחנו עוד לא קולטים את גודל ההישג".

ישראל: אלבז; אלימלך, בן־שמעון, חדד, צופין, אלטיט; בנין, זוהר (פס), בן־הדש (אהרונוב); מוחרר (ניראון), סספורטס.

במשחק נוסף בטורניר ניצחה המארחת פורטוגל את הולנד 2־0, וסיימה במקום השני.

קו העונשין

משה אשכנזי

אדוני השופט

שיינר - אצבע מאיימת, תנועות עצבניות

יופי של צבע בבלומפילד, ביום א' אחרי־הצהריים. קהל רב. השחקנים נערכים לעלות למגרש. לפני העליה, לחיצות־ידיים הדדיות להפגת המתח, והשחקנים מאותתים לשופט: כאן לא תהיה פראות, באנו לשחק כדורגל.

שופט בעל נסיון יבחין בכך מיד ויתן למשחק לשטוף כיאה למשחק־העונה בין הפועל ת"א למכבי נתניה. למשחק מונה יעקב שיינר. נחזור בהמשך למינוי הזה.

ניתן אתמול לשיינר משחק קל. פתיחה מעניינת ומרתקת, ולאחר מכן משחק בינוני בלי אירועים מיוחדים. זה תענוג לשופט ומונע ממנו כל בעיות מיותרות. ואכן, שיינר לא נתקל בבעיות מכשילות. הוא הצליח להעביר את המשחק ללא שגיאות.

אבל כאן מתעוררת שאלה עקרונית. האם משופט בינלאומי בעל פרסונזיות גבוהות אפשר לדרוש סגנון מלוטש יותר ושקט נפשי רב יותר?

ציינתי כבר מספר פעמים בעבר ששיינר סובל מעצבנות יתר. תעיד על־כך הנפת הצהובים המרובים ואופן הצגתם בפני השחקן, תוך נפנוף באצבע מאיימת ותנועות עצבניות.

כמה יפה לראות שופט שליו, בטוח, מרגיע בתנועות ידיים נינוחות. חיוך קל על הפנים מקרין שקט ובטחון סביבו. חבל ששיינר לא נגמל מן הסגנון המיושן שלו. גם מתוך היהדון לא שבעתי נחת – שריקות מיותרות ומרגיזות במשחק שאפשר היה לתת לו לרוץ.

ועכשיו באשר למינוי. אין זה סוד שיעקב שיינר משובץ לרוב המשחקים המרכזיים, כאשר הוא מהנה מעדיפות בדרך על פני השופטים הבינלאומיים האחרים. משבץ־אימוד השופטים טועה טעות חמורה בהתעלמותו משופטים סדרים אחרים העומדים לרשותו. להצהרתו שהוא מחלק את המשחקים המרכזיים בין הבינלאומים בצורה שווה, אין כיסוי, ושיקוליו המוטעים של המשבץ גורמים לרוב השופטים ללכת עם בטן נפוחה.

יוסף לפיד

השבוע שלי

היריקה

למזלנו הרב, נבחרת הכדורגל שלנו סיימה את הטורניר הקדם־אולימפי באוקיאניה בכשלון, ולא תוכל להשתתף במשחקים האולימפיים בסיאול. הדבר יחסוך לנו את התוצאות הכרוכות במשלוח 20 שחקנים ו־30 עסקנים לסיאול, ואף ימנע את הבעיה המתעוררת כל אימת שהכדורגלנים שלנו נאלצים להופיע נגד קבוצות המשחקות כדורגל.

מאזינים נאמנים זוכרים בוודאי שהזהרתי מפני התוצאות התמורות הצפויות במשחקי אוקיאניה. עיני לא צרה ברצונם של הכדורגלנים שלנו לנסוע לאוסטרליה ולניו־זילנד. אנשים צעירים סקרנים לראות עולם. אבל למה הם צריכים לשחק כדורגל? מדוע אי־אפשר לארגן מדי־פעם נסיעות לנבחרות שלנו לכל מיני מקומות יפים ברחבי תבל, בתנאי שלא ישחקו כדורגל?

לזכות השחקנים שלנו ייאמר, שהם ניצחו פעמיים את ניו־זילנד ואת טאייוואן. אסור להמעיט בערכם של הישגים אלה, על אף העובדה שבאיים הללו לא נהוג לשחק כדורגל. הניו־זילנדים משחקים ראגבי, הסינים מעדיפים קונג־פו. בכלל, תופעה מעניינת היא, שהנבחרות שלנו מפסידה בדרך־כלל רק נגד מדינות בהן נהוג לשחק כדורגל, בעוד שנגד מדינות בהן הכדורגל לא מוכר, היא משיגה תוצאות לא רעות.

האוסטרלים משחקים כדורגל אוסטרלי, הדומה לראגבי. אבל למרבה הצער, יש באוסטרליה משפחות מהגרים, שבניהן עדיין משחקים כדורגל אירופי. והם שהכשילו את נבחרת ישראל. זה היה ממש לא הוגן.

יש הטוענים, שכנגד הכשלון הספורטיבי, צריך לקחת בחשבון את חשיבות יצוגה של ישראל. יש באוסטרליה ובניו־זילנד אלפי יהודים, שנוכחות הבחורים שלנו מחממת להם את הלב. ואם בהופעתה הקודמת של הנבחרת שלנו הם קצת התאכזבו, מכך שאלי אוחנה סולק על־ידי השופט האנטישמי, לאחר שעשה תנועה מגונה לעבר הקהל, הרי הפעם הם שמחו כאשר אבינעם עובדיה סולק, רק כמפני שירק לשחקן אוסטרלי בפרצוף, מבלי לעשות תנועה מגונה לעבר הקהל. כי עובדיה יכול היה גם לירוק לשחקן האוסטרלי בפרצוף, וגם לעשות תנועה מגונה לעבר הקהל, אבל הוא הסתפק בכך שירק לשחקן אוסטרלי בפרצוף, בלי לעשות תנועה מגונה לעבר הקהל, דבר שמצביע על שיפור ניכר ברמת התנהגותם של השחקנים שלנו.

מנהיגי היהדות הדגישו במיוחד, שהפעם נמצאו לא מעט שחקנים ישראלים שגם לא ירקו וגם לא עשו תנועות מגונות, וזה ממש יוצא־מהכלל. אם הם בנוסף לכך גם ילמדו לשחק כדורגל, תהיה לנו נבחרת למופת. אבל אי־אפשר לדרוש משחקנים שגם לא יעשו תנועות מגונות, גם לא ירקו, וגם ידעו לשחק.

חוץ מזה, אם מישהו מרגיש מדוכדך מכשלונה של נבחרת הכדורגל, הוא יכול למצוא נחמה בכך שהכושים שלנו ממשיכים להצליח בכדורסל.

(הקטע שודר ב"קול ישראל", בתוכנית "השבוע שלי" של המחבר).

גדנ"ע - לליגה העילית

תוצאות הליגה המחוזית לנוער בכדורגל, השבת:

צפון: קרית־אתא – בית"ר נהריה 2–0, בית"ר חיפה – טירת־הכרמל 1–0, הפועל טבריה – מכבי חדרה 4–0, הפועל חדרה – מכבי עפולה 2–1, עכו – רעננה 1–0, בני־נצרת – הצעיר ק"ה 4–2.

דרום: גדנ"ע יהודה – קרית־אונו 5–3 (גדנ"ע הבטיחה עלייתה לליגה העילית), הפועל ראשל"צ – בית"ר באר־שבע 1–1, הפועל דימונה – שמשון ת"א 1–0, כפר־קאסם – הכח ר"ג 1–0, הפועל יהוד – הפועל אשקלון 2–1, הפועל בת־ים – הפועל ר"ג 1–0, מרמורק – הפועל לוד 1–0, בית"ר ת"א – עירוני אשדוד 2–1.

הנערים היו יותר אנגלים מהאנגלים

ישראל - אנגליה 1–0. כמה נעים לקרוא כותרת כזאת. אבל זה בינתיים רק אצל האפרוחים שלנו, בני 15־16. את שער הנצחון כבש הקפטן החיפני יניב כהן, לעיני רבבה

מאת אבי מלר

עד לפני שהיה סיפק בידי הלינה להשכיח את מכאוביהם של כל מדוכאי אוקיאניה, באה אתמול נבחרת הנערים של ישראל והעניקה לעשרת אלפים שבאו בעיקר כדי לתפוש מקום טוב להצגה המרכזית, קורטוב של קורת־רוח ואופטימיות בזכות נצחון על נערי אנגליה 1–0.

בשמים האפורים של הכדורגל הישראלי צריך אמנם להיזהר מקשירת כתרים זוהרים מדי לתופעות יוצאות דופן, ולהמתין ולראות כיצד הדק הנולד מתפתח בשלבים היותר מכריעים של הקריירה שלו, אבל יש בכל זאת מקום לשאוב עידוד מההישג אתמול, בעיקר משום שהתוצאה היתה פרי עליונות של ישראל על הנערים האנגלים – וזה כבר אומר הרבה יותר.

מי שראה את בני ה־15–16 האנגלים משחקים בומבלי לעיני 70 אלף, מי ששמע על תכנית האימונים שהם עוברים בבית־ספר מיוחד לכדורגל, מי שידע כי על ה־boys האלה ממונה המנג'ר דייב סקסטון, עם רקורד ארוך ומעוטר של ניהול, בין השאר במנצ'סטר יונייטד – יוכל להבין את ההרגשה של 15 נערים ישראלים העולים להתמודד מול יריב עב־הילה שכזה, לראשונה מול קהל של יותר מכמה מאות, ומתגברים על הפרפרים בבטן, מפגינים כדורגל יותר, ויורדים לא רק עם הנצחון ביד, כי אם עם כל האשראי.

המעניין בהופעה המקומית היה כי הישראלים היו יותר אנגלים מן האנגלים. הכדורגל המהיר יותר היה תוצרת הארץ. הכדורגל הכוחני יותר גם הוא בלט בעיקר בכחול־לבן, ואפילו בסעיף כושר גופני היה לישראלים יתרון. יתכן שהאורחים לומדים ומשחקים הרבה ביחד, אבל שמש שכזו הם פוגשים אולי פעמיים בשנה – וזה הורגש.

לאחר 20 דקות ראשונות שבהן חקרו הנבחרות את גודל הגבעולים במרכז השדה, ראו הישראלים כי גם מולדת הכדורגל שולחת יריבים בשר ודם, תפסו אומץ ויוזמה, ויצאו לדרך הנצחון, שהושג כבר בדקה ה־27, במבצע של המשחק:

ניר שירצקי שיגר כדור לקובי פישל, שחדר לרחבה ובעט. השוער הדף, ויניב כהן (מכבי חיפה), הקפטן־מאסטרו הישראלי אתמול, היה על הקו כדי לכבוש.

בתחילת המחצית השניה ערך אמנם סקסטון 3 חילופים התקפיים, והאנגלים רבצו זמן־מה ברחבת ישראל, אך שתי הצלות מקו השער, משחק בטוח ויעיל להפליא של הבלם מוטי דאון (מכבי ת"א) שחיפה לפרקים גם על מעידות של השוער מיקי דהאן (צל"ש על הצלת אינסטינקט נפלאה סמוך לסיום), ויציאה מהירה של יניב כהן וקשריו מהגנה להתקפה (במיוחד לאחר כניסתו של עמיתו של כהן במכבי חיפה, איל בקוביץ' האלגנטי, ובעזרת המהירות של טוני מרדכי הנתניתי) – העבירו שוב את מרכז הכובד לחצי האנגלי.

זה לא היה אמנם משחק כדורגל איכותי ומרתק, אבל העובדה שהדקות המסקרנות שבו, והמבצעים הנחרתים בזכרון היו רובם של ישראל, הותירה טעם טוב שהלוואי ונוכל לשחזרו גם באירועים המיועדים לגילאים מבוגרים יותר.

ישראל: דהאן; וילנצ'יק, מוטי חבה (נפצע בראשו בדקה ה־13) קורצקי, דאון, טובול; ארצי ששון, יניב כהן, שירצקי, פישל (איתן מזרחי); טובי (ברקוביץ'), מרדכי (עופר צמח).

אנגליה: ווקר; מיטשל, סיימור, סאולר, צ'רלטון; וולטרס, הונג־דנג, טרנר, האוסון (אלכסנדר); קאונס (וויליאמס), סמול (קול).

שפט רחמים דינצ'י, בלומפילד, 10,000 צופים.

הקפטן יניב כהן, צוהל לאחר שכבש את שער הנצחון צילום עדי אבישי

גרונדמן ובכר מועמדים לתפקיד עוזר למיחיץ' - אם ימשיך

מאת א. טבק

שני מאמני כדורגל בכירים, שזכו בעבר בתוארי אליפות וגביע, מועמדים לשמש בתפקיד עוזר למאמן הלאומי מיחיץ'. השניים הם: יעקב גרונדמן וניסים בכר. זאת מתברר מהמגעים שניהלו חברי הנהלת ההתאחדות בימים האחרונים בנושא זה.

באורח לא רשמי נבדקה האפשרות אצל שני המאמנים הללו לגבי נכונותם לשתף פעולה עם מיחיץ'. השניים השיבו בחיוב. לא במקרה נעשתה הפנייה אליהם, שכן ידוע כי הם ביחסים טובים עם המאמן היוגוסלאבי ולא השמיצו אותו, בניגוד למאמנים ישראלים אחרים.

אך הדרך למינוי אחד מהם לתפקיד עוזר, ארוכה, מאחר שמיחיץ' עצמו עדיין לא זכה במינוי ואין ספק כי הוא יהיה האיש, אם ייבחר, שיקבע מי מהמאמנים המועמדים נוח ומתאים לו יותר לשמש עוזרו. יצויין כי בשלושת מרכזי הספורט, השניים מקובלים על חברי ההנהלה.

בינתיים ביקש ארגון המאמנים פגישה דחופה עם ראשי ההתאחדות כדי להביע עמדתו בנושא בחירת המאמן הלאומי. הנהלת הארגון בדיעה כי הפעם יש למנות ישראלי לתפקיד המאמן הלאומי ולא לחדש את החוזה עם מיחיץ'.

לא ברור אם פגישה זו תצא לפועל עוד השבוע. עם זאת נאמר לנציג הארגון כי אחד המאמנים הוא חבר הוועדה המקצועית, ובפורום זה הוא יכול להביע את דעתו כמו שאר חברי הוועדה המקצועית וההנהלה.

חבה חב חייו לד"ר רוסנובסקי

רופא הנבחרת חילץ את לשונו של בלם הנערים

מאת מאיר ריפמן

חייו של מוטי חבה, בלם נבחרת הנערים, ניצלו אתמול בזכות תושיה של רופא הנבחרת, ד"ר מרק רוסנובסקי. חבה, שנפצע בראשו בתחילת המשחק מול נבחרת הנערים של אנגליה, סובל מזעזוע־מוח (דרגה שלישית). הוא מאושפז בביה"ח "איכילוב".

חבה נפצע בדקות הראשונות בהתנגשות ראשים עם שחקן אנגלי. הוא איבד את הכרתו, בלע את לשונו, והיו לו התכווצויות שרירים. ד"ר רוסנובסקי מיהר אליו, פתח בידיו את פיו וחילץ את לשונו. תוך פעולתו זו נפצע הרופא בידיו משיניו של חבה.

אחרי שחזרה אליו הכרתו הובהל חבה לבי"ח "איכילוב", שם התברר שלא נפגע במוח. כיוון שהקיא ואיבד נוזלים, קיבל עירוי נוזלים. אובחן זעזוע־מוח, טישטוש ואיבוד הזיכרון.

מחכים בדריכות לדו"ח של מיחיץ' היום

מאת א. טבק

סקרנות רבה מעוררת מסירת הדו"ח המקצועי של המאמן הלאומי מילאנקו מיחיץ', היום, לחברי הוועדה המקצועית. תוכן הדו"ח על הטורניר הקדם־אולימפי וצורת מסירת הדברים יקבעו אצל אחדים מהם את עמדתם לגבי המשך העסקת מיחיץ' לשנה נוספת.

יש גם כאלה הממתינים למעידה של מיחיץ' במסירת הדו"ח, דוגמת תירוצים לא סבירים או חולשות של הנבחרת שבהן הוא האשם, כדי לנגח אותו ולצבור קולות נגד המשך העסקתו.

ראשות המשלחת תמסור בעיקר דו"ח מנהלי על המסע, תוך ציון שבתנאים מסויימים, כמו העסקת עוזר ולימוד השפה העברית, יכול מיחיץ' להמשיך בתפקידו.

מתנגדיו של המאמן הלאומי בדעה כי דווקא הצבת תנאים אלה מצביעה על כך שאין מקום לחדש עמו את ההסכם. שני נימוקים לכך: מיחיץ' התנגד בעבר לעוזר, כך שהפעם הוא יסכים לצעד זה רק כדי לשמור על משרתו בהתאחדות, ולא מסיבות מקצועיות, להן התנגד בעבר ואשר לא השתנו.

יתרה מזו, העובדה שראשות המשלחת מצביעה על חוסר קומיניקציה בין המאמן לשחקנים בגלל מגבלות השפה, מדברת לחובתו של מיחיץ' שב־18 חודשי עבודתו כמאמן הנבחרת היה צריך כאיש מקצוע להבין מזמן, כי זו מגבלה המפריעה מאוד לעבודתו ולפתור אותה או לבקש פתרון מההתאחדות. העובדה שהוא לא הבין את החומרה שבחוסר הקומיניקציה, רק מלמדת שאין הוא איש המקצוע שהנבחרת זקוקה לו.

כרגע יש לראשי ההתאחדות הרוב הדרוש להשאיר את מיחיץ' בתפקידו. אפשר אף לומר שהם "מחופרים" בדעתם בנושא זה. מיחיץ' יקבל מההתאחדות מורה פרטי ללימוד השפה העברית, מאחר שבאולפן לא ניתן להשיג קורס עבור דובר סרבית ללימוד העברית.

רק לא מיחיץ'

מילאנקו מיחיץ', גליון חובה:

- כשלון במשימה הקדם־אולימפית.
- אף לא ניצחון אחד מול היריבה היחידה למעשה, אוסטרליה.
- אף לא שער אחד נגד אוסטרליה.
- אף לא ניצחון אחד ב־13 משחקי ההכנה לאוקיאניה.
- הרכב פותח שונה בכל אחד מ־19 המשחקים שלו (כלומר – מעולם הוא לא העלה למשחק הבא את ה־11 שפתחו במשחק הקודם!).
- "אני מאמין" יציב כמו הבורסה בוול־סטריט. ראה מקרי פביאן, חדד, גינצבורג, הלל, דריקס, שמעונוב.
- טקטיקה אימפולסיבית ומוזרה.
- היעדר שיטה.
- היעדר שפה.
- היעדר תקשורת הולמת עם שחקניו.
- היעדר נסיון בינלאומי.
- המנעות עקשנית ומוטעית מריגול אחר היריבות.
- התבטאויות שלוחות־רסן ומעליבות לשחקניו ("טוריסט") ולמנהליו (בבדורי והמגרש).
- היעדר היכולת לקבל ביקורת ובעיקר להכיר בשגיאות ("לא טעיתי בכלום").
- אפילו המזל לא הולך איתו: השחקן שלו, הכדורגלן היחיד שהופיע ב־19 משחקיו, ניר קלינגר, הוא, בשורה התחתונה, האשם בכשלון – שכן הוא אחראי לפנדל במלבורן שחרץ למעשה את גורלנו.

מילאנקו מיחיץ', גליון זכות:

- ניר אלון.
- הוא זה, ג'נטלמן, זהל, ועשוי למנוע מלחמות יהודים – אבל גם סיר לורנס אוליבייה ענה לדרישות הללו. אז תחליטו.

אבי מלר

מעריב ספורט
עורך מדור הספורט: אבי בטלהיים
חברי מערכת: צבי קופמן, מרדכי רוזנבלום, א. טבק, אבי מלר, טובי פולק, צבי בר־שירה, ברוריה ביגמן, אלכס פרלסמן, מאיר ריפמן.
עורך שבעספורט: אלכס דורון
צלם: עדי אבישי
גרפיקה: שפי דגן, רן גולן
קריקטוריסט: גדעון עמיחי
משתתפים קבועים בעריכה: עמי בבי, ארז קופמן, בועז ביסמוט, אילן שטרסברג, אמיר אייזנברג ועמיר חדד

نقلا عن الأصل

30 דקות על מערק הלוח

שלום תקוה בעימות עם יוסי זאנה. תקוה לא היה אימתני כתמיד, ומלאכת זאנה בעורף היתה קלה יותר. צילם עדי אבישי

מאת מאיר ריפמן

אילו משחק כדורגל היה נמשך רק 30 דקות, היה המשחק הזה מצדיק את התואר "משחק העונה".

אילו יגאל מנחם היה ממשיך את יכולת השיא שלו, מעבר למחצית השעה הראשונה, אולי היתה לנו היום קבוצה שכפסע בינה לבין אליפות – מכבי נתניה.

אילו הפועל ת"א היתה תכליתית ומרוכזת יותר במחצית השניה, היא היתה היום בעמדת זינוק מצויינת למהפך בפיסגה.

אבל כיוון שזה היה רק אילו, הסתיים עימות הפסגות בין המוליכה מכבי נתניה לסגניתה הפועל ת"א, רק בתיקו 1-1, ויעבור זמן רב עד שנקבע מסמרות לגבי זהות האלופה החדשה.

שתי הקבוצות התייצבו בנתונים מקבילים. שניים חסרו: משה סיני בהפועל ת"א (מורחק) ושמעון מנחם במכבי נתניה (פצוע). היעדרות סיני היתה משמעותית יותר. שניים חזרו מאוקיאניה: שלום תקוה, ששיחק על רגל אחת (פציעה), ואלי כהן שהשקיע.

הטאקטיקה החדשה שעיצב יצחק שניאור היתה קשה כנראה לתפיסה לשחקניו. רמי ארמה, הרגיל לעשות עבודה שחורה ויעילה במרכז המגרש, הוצמד כשומר אישי לתקוה, ששיחק באגפים. ובכך למעשה הפך ארמה למגן. יהודה עמר, שנדרש לשחק במרכז, במקום ארמה, נשאר צמוד לקו הימני, לא ביצע את תפקידו כנדרש וכך איבדה הפועל ת"א שחקן מתגונן במרכז המגרש, שאיפשר שליטה בלעדית בקישור לנתניה תחת ניהולם של בני לם ורונן גבאי.

הבילבול שאחז את הפועל בתחילה נוצל היטב ע"י נתניה המסתערת. קובי סגל, ששמר אישית על יגאל מנחם, לא הספיק להתאושש מפציעה, והקהל קיבל לפתות את חצי כרטיס הכניסה שלו, בשער יפהפה מבית היוצר של יגאל מנחם. דקה 6: לם מסר כדור עמוק למרכז המגרש של הפועל ת"א, יגאל מנחם קלט, חתך ימינה, בין זאנה לסגל, ומ־22 מ' הניף רגל, והכדור טס גבוה ועמוק לשער. 1-0 לנתניה.

אבל לא על השער הזה לבדו יחיה מנחם. שתי דקות חלפו, פריצה סוחפת שלו מרמין, אבל תקוה ברגל בלתי מאופסת שלח את הכדור מקרוב ל... שמיים. יגאל נח רק שש דקות עד לסלאלום הבא, לשם שינוי מימין, והפעם לא נמצאה רגל מסיימת לכדור שהוגש על מגש כסף.

ת"א התאוששה מהלם הפתיחה, ובהתקפה בודדת בשלב הזה, מצאה גם היא את הרשת. דקה 17: רפי שמואל הגביע עונשין משמאל, הכדור נהדף, סגל נגח, עמר המשיך לרחבה, שם התגבר מיקי בן־שיטרית כמו תנשל שעט על חלב, ומקרוב הקדים את בלדב וכבש. 1-1.

בדקה ה־23 נפצע אריה אלטר בזינוק שני (אחרי שניאה גטה בראשון) בשריר רגלו. בן הספסל הוזעק לשער יום־טוב טליאס. בזינוק פנתרי סמוך לשריקת המחצית הוא קלט כדור אדיר של לם.

זו היתה עצירת המשחק, שהעלתה את הפועל למחצית השניה בבטחון. יציאתו של לם אחרי ההפסקה בגלל פציעה היטתה את הכף בשליטה בקישור לטובת הפועל ת"א, בעיקר בזכות שיפור גדול במשחק של ז'אנו ושמואל. אבל כרגיל, הפועל מתקשה לנצל מצבים.

לפני המשחק ניבא אלי כהן שהמשחק יסתיים ב־2-3. למרבה הצער זו אכן היתה התוצאה, אך רק ב... מאזן הצהובים, ל"טובת" נתניה (בלדב, חלפון ומנחם) מול ת"א (זאנה וארמה).

יש לו על מה לרונן. גבאי צוהל לאחר שיגאל מנחם חוזר מן הכיבוש. צילם עדי אבישי

בלונים לאלי כהן. הוא ניבא 3-2, וצדק רק באשר ל... כרטיסים הצהובים צילם עדי אבישי

הפועל ת"א	5	מכבי נתניה
מיקי בן־שיטרית (17)		יגאל מנחם (6)
בבלומפילד, 15000 צופים.		שופט: יעקב שייער

הפועל ת"א		מכבי נתניה	
ארטר (טליאס)	(6	יעקב בלדב	5
עמר	4	נואטה	5
זאנה	5	חלפון	6
סגל	5	חיים לוי	5
רוד הרשליקוביץ	5	קורן	5
ארמה	5	גבאי	6
אלי כהן	5	עציוני	5
ז'אנו	6	לם	5
רפי שמואל (ליזהרם)	6	(חסן	(5
		רוני לוי	5
בן־שיטרית	6	תקוה	5
שבתאי לוי	4	יגאל מנחם	6

ושבו בנים לגבולם בלומפילד

מאת אבי מורגנשטרן

פגרה היא לפעמים געגועים לליגה. אוסטרליה אמנם החזירה את לוחמי הדגל שלנו בראש חצי בורכן, אבל הקהל קיבל אותם באהבה. ושבו בנים לגבולם. היה תענוג להכנס לאיצטדיון כמעט מלא, עם צעיפים, חצוצרות. אקשן. הרבה צבע ורעש. כמו שכדורגל צריך להיות.

אחרי שנערי ישראל גברו על נערי אנגליה, והותירו מעט תקווה לעתיד, עלה ההווה למגרש. הדקות שלפני שריקת הפתיחה דמו לסצינה אותנטית מסרט תורכי־הודי. דימון עשן אדום הושלך למגרש, ונתן את הרקע לסצינות הבאות.

מערכה ראשונה. יצחק שניאור וזאביק זלצר. החתן והחתן משני צידי החופה. האחד בצהוב השני באדום. ואז, ברגע השיא, שניאור לוקח את המחווה, חוצה את קו ההפרדה של נתניה, נכנס לטריטוריה ופורש ידיים לעברו של זלצר. האחרון לא נשאר חייב, חיבוק הדדי והופ, נשיקה על הלחי. קאט.

מערכה שניה. שניים מגיבורי התהילה ששבו לארץ, אלי כהן ושלום תקוה. מנהיגי המחנות. מנפנפים לקהל לפני השריקה. ואז משתלשלת לה ממרומי יציע הכבוד, שפנפנה סקסית, צרור בלונים בידה האחת וזר פרחים בידה השניה. נשיקה לכהן. נשיקה לתקוה. השפנפנה חוזרת למקום. קאט. אפשר עכשיו כדורגל, בבקשה?

נתניה פתחה את המשחק כמו סופת טורנאדו. יגאל מנחם, שנשכח בדרך לאוקיאניה, פשוט שיגע את שחקני הפועל. פעם אחת הוא כבש גול, שהיה ביתספר לכדורגל. אחר כך הוא מאוד רצה שתקוה יכבוש. הכין לו כדור זהב ועוד אחד. כשראה שתקוה לא הכי בכושר, הכין לנואטה לרוני לוי. ושניאור כעס. מאוד מאוד.

בחצי השני כבר שיחקו העצבים והעייפות. הקהל שרעש בחצי הראשון, התרגל מהר מאוד לליגה. עוד פעם בחצי שעה. בעיקר את אמא של השופט. הקצב הלך ודעך, אבל הסך־הכל היה בסדר. אחד מאוהדי נתניה סיכם את המשחק: "שלא יקשקשו בראש. יש לנו כדורגל. מי שאשם זה המאמנים. גם מיחיץ' וגם ארוק. אז שמיחיץ' ילך ושיתפוצץ ארוק".

השוויון הוכיח: אלו השתיים הטובות בישראל

מאת צבי קופמן

למי ששכח, במרוצת הפגרה – שתי הראשונות בטבלה, הן כיום הקבוצות הטובות שלנו. מי שפיקפק בזיווג הזה והיה אתמול בבלומפילד, נוכח בזאת, בגודל טבעי. למרות שלא הופק משחק גדול, אלא קרב נמרץ וגם גופני, ששפע פגיעות וצהובים.

נושאת הדגל של הובילה הנתנייתית היא ההתקפה, מנוף תיגבור מהעורף. חוסנה של הפועל ת"א – בהגנה ובקישור. לפתות לגבי נתניה נטרפו מעט קלפיה החזקים. לא כמדובר בדקות הפתיחה, שבהן היא סיחררה את הפועל בסידרת התקפות מרהיבות ומסוכנות, שכמעט גמרו את העימות, אלא בחלקים הבאים והממושכים של המשחק.

כבר בפתיחת המחצית השניה רמזו כמה מהלכים איטיים, ביחוד בכדורים נייחים, שלנתניה לא אצה הדרך. כך פועלים כשמחפשים תיקו. זה מוכר, בהתחשב בפער הנקודות ובביתיות. לרוב, רק בדקה ה־91 מתברר אם טאקטיקה כזאת מצליחה. אתמול – התשובה די ברורה.

יכול להיות שהכל היה שונה, אלמלא 2־3 החמצות של נתניה. מיד אחרי שכבשה בפתיחה. אבל בשלא קרה כך, השתנה בשתקה וניטלה ממנו תנופת הפתיחה. כאשר יגאל המבקיע ושלום הביכו אז את הגנת הפועל המבוסה, היה מקום לחשש שעוד מעט יירדו כמה עשרות נתנייתים אל האחבבד ויזכירו לביהיץ', שתקוה שיחק באוקיאניה רק 60 דקות ויגאל נשאר בבולדה... אבל, הסתפקו בקריאות־טון־הלב.

אחר־כך השתנו הדברים. אולי טאקטיקה. אולי השפעה של מהלכי המשחק. עובדה היא, ששני הלוצי נתניה הכשרוניים שיועדו לקישור בבותי דוחף ובריץ יותר, כה שלא דפק כל־כך, למרות המהלכים טובים ונבונים של גבאי.

למכבי קישור עדין וטכני. אתמול הוא ניזק מעט מהצבתו של נואטה במגן במקום שמעון מנחם ומפציעתו ויציאתו של לם הבוגה. אבל גם בשעה שנתניה יצאה קדימה בהמשך המאזן. וביחוד כאשר הפועל תקפה יותר, אכור היה להשאיר את שני ההלוצים המסוכנים בלי עורף מושב ובגיש כל הזמן. אפילו שמנחם ושלום כמעט לא ירדו לעזור לחבריהם. לפעמים, כאשר הכדור היה אצל נתניה והיא יצאה קדימה, בא רק קשר אחד לעבודה קדימה, מול 5־6 אדומים. כך עושים כשרוצים תיקו, או כשהקשר העגפני מתחיל להעיק, ואולי נוכח חולשת ההגנה. לא היה חסר הרבה שהפועל תנצל זאת לקראת הסיום.

זה במובן הקל בהמשך על ת"א, למרות חסרונו, הדומיננטי יותר, של כספר 1 שלה, משה סיני. היא הסתערה על נצחון, ציפתה להרבה יותר מאלי כהן הנייד, ובעניין כי בלי התקפה טובה היא הצליחה לסכן במחצית השניה – יותר מנתניה. בעיקר בזכות הקשרים הלוחמים ופעילים, והמניינים שנעו גם הב קדימה, וכן הודות לכושר הגופני הטוב יותר, לעובדה פעולות סולניות של הקודה־את־שלום, שעדיין אינו בריא לגמרי. בשל־כך השכירה עליו היבלה במשחקו, ככל שהמשחק התקדם.

כי שציפה כי פציעתו של אלטר תערער את הבטחון של הגנת הפועל – נתבדה. טליאס הרשים בכמה עצירות, לא בגע בהופעה קדימה על מגיניו ודווקא בצד השני עשתה הגנת נתניה כמה שגיאות. היא הייבת לטפל בנקודת תורפה זו, כדי להישאר בפיסגה. כי לא תמיד התקפה מצויינת, כשלה, "מנצחת" את ההגנה, הפחות טובה. היו כמה דוגמאות העונה, בליגה.

הקרב בין יצחק שניאור להחנו זאב זלצר לא הוכרע. בוודאי לא המערכה כולה. הם ייפגשו עוד פעם השנה. על הדשא.

هكذا من الأصل

ליגה לאומית

דריקס פשוט היה חייב לסיים בניצחון

מכבי ת"א - בני־יהודה 0–1

כולם על דריקס. מימין – חי קרייס, משמאל שחר בראל. צילם: עודד מילשטיין

מאת עמי כברי

האמת היא, שנורא מתחשק ללכת עם זה עד הסוף. לפרגן מהלב לגיורא ולדרור; לשפוך סופרלטיבים על ה־11 של מכבי שנלחמו אתמול יפה כל־כך עד הניצחון המתוק; להגיד שזה היום של כל מי שהאמין ואכל בשקט מרורי מרורים במכבי ת"א. רק שזה קצת מוקדם מדי. ההתפתחות הזאת – נורא אופיינית למדורי הספורט – מקדימה את זמנה ב־90 אחוז מהמקרים.

מכבי ת"א נראתה אתמול על המגרש כמו שקבוצת כדורגל טובה, יעילה ומושכת קהל צריכה להיראות. זה הכל. וזה מספיק.

מושיקו גריאני מצא את עצמו שוב ושוב במחצית הראשונה לבד על הקו מימין, מפנק את שחר בראל ובני טבק בהזדמנויות של 100%. הטילים של מוטי איוניר שרקו בתכיפות גבוהה בדרך לשער של אסיאג, מה שנתן למכבים תחושה, שהפעם יש קצת יותר הגיון בשגעון. השטויות המסורתיות של הגנת מכבי הצטמצמו למקרים בודדים, שלא עלו הפעם ביוקר. שטות גמורה, שתגבה כנראה את מחירה בשבועות הבאים, היה המרפק המיותר (אולי אפילו לא מכוון) שדחף איוניר לבטן של סלמן, מול עיניו של פרוסט (מצרין). מוטי הורחק.

אי־אפשר לקחת מבני־יהודה את חלקה הגדול בכדורגל הנפלא ששיחקו אתמול בחצי השני של ההצגה השניה בר"ג. אפשר היה רק לקחת לה את הנקודות (לא פחות חשוב). ואת זה מכבי עשתה, כמו גדולה, בדקה ה־90.

לאלי דריקס לא היה לב לשלוח את האוהדים שלו הביתה, עם השערות התלושות בידיים. כדור מסירה מקפץ של גריאני מצא את אלי מול אסיאג – נגיעה עדינה והכדור הקשתי נחת ברשת.

מכבי ת"א – אלי דריקס (90). רמת־גן, 4000 צופים.
בני־יהודה – שופט: אריה פרוסט.
7

מכבי ת"א		בני־יהודה	
פרוסט	7	אסיאג	5
מיקי כהן	6	סליחי	6
עלדבת	6	ניא שרעבי	5
מנשה שמשוב	6	פרי	5
איתן לוי	5	עלו	5
איוניר	הורחק	סלמן	6
נונו	5	אייל חיים	4
אלון נתן	5	(רמי לוי)	
(דריקס	6	זקס	4
גריאני	6	מנצור	4
		(איובנה	5
טבק	5	עודדה	6
בראל	6	חי שידי	5

שי לחג. מבוני גינצבורג, ברשלנות

מכבי חיפה - כפר־סבא 2–2

מאת יונתן הללי

אוהדי מכבי חיפה אינם שובעים נחת העונה מיכולתו של השוער גינצבורג. אתמול, בקרית־אליעזר, היו שנשמעו קריאות בנוסח "אחרי אוקיאניה בני חזר לעצמו". אתמול, בחלוף 90 דקות של ההתמודדות מול הפועל כפר־סבא, התברר בפעם נוספת כי גינצבורג, וקורות שער חיפה אינם הולכים יחד, אחרת אי־אפשר להסביר את ה"שי לחג" שהעניק גינצבורג לכפר־סבאי פולבר, שקבע את תוצאת המשחק – 2–2.

פה ושם עשו הבינלאומיים של חיפה משהו, אבל ניכר בהם כי עדיין ריחפו בדרך בין אוקיאניה לארץ. בקרית־אליעזר, בכל אופן, הם עדיין לא נחתו. רואהי ארמלי, כמו בכל מהלך העונה, הוכיח פעם נוספת כי הוא הטוב מחבריו, כשכבש אתמול־צמד, והגדיל את מאזנו ל־14 שערי ליגה.

אחרי מחצית ללא שערים הצליח ארמלי, בדקה ה־58, להעלות את קבוצתו ליתרון ראשון, אך לא חלפה דקה ויפה ניצל הדיפה לא מוצלחת, כדי לקבוע שיוויון 1–1. רבע שעה מהסיום ושוב היה זה ארמלי, דוחק מקרוב ל־2–1, אך הכפר סבאי פולבר ניצל פעם נוספת שגיאה של גינצבורג, ומ־18 מטרים ירה כדור חזק, שקבע – תיקו 2–2.

מכבי חיפה – ארמלי (47, 75). קרית־אליעזר, 6000 צופים.
כפר־סבא – יפה (58), פולבר (82). שופט: עובדיה צבר.
6

מכבי חיפה		כפר־סבא	
גינצבורג	4	עמיר	5
אהרוני	5	רבינוביץ	5
דוד לוי	6	פרסלני	6
קלינגר	6	אופיר בן־חיים	5
מורלי	5	איינשטיין	6
אבוקסיס	4	סימון	5
אוסטו הקטן	6	יפה	6
(איתי מרדכי)		פולבר	5
רוזנפל	5		
(בלבול)			
עמר	5	רבים	5
		יאני	4
		(הלל)	
בריאלובסקי	6	מימוני	5
ארמלי	7		

בפתח־תקוה אין כל חדש. מפסידים

מכבי פ"ת - באר־שבע 1–0

מאת אלי קמיר

אצלם אין שום חדש. ליגה, גביע הטוטו, הכל כרגיל. נקודות זה בשביל היריב. מכבי פתח־תקוה. הקבוצה שצלעה אצל מנסל, צלעה אצל רוזן, וכעת רק מחפשת לגווע בשקט.

אתמול שוב עשו להם את זה. החזירו את הליגה. לא רק תחזירו, דאגו אפילו לשבש את תכנית הבניה, שאושרה לפני שלושה חודשים, על־ידי כך שלקחו להם את רן בר־שמעון ושרון צופין לטורניר באירופה.

היריבה הפעם היתה באר־שבע. ניצחה אותם 1–0 ב"ש. שער של הקשר עמון, לאחר שקיבל מסירה מצוינת ממאיר צרפתי כבר בדקה השלישית, סגר את הסיפור. בהמשך הם דווקא היו בסדר, הצעירים של פ"ת. החזיקו בכדור, ניסו לפרוץ קדימה. הבעיה שבשביל להבקיע, צריך גם להגיע למצבים. את זה הם לא עשו.

שחקני ב"ש באו, מה שנקרא, ראש קטן. שער בפתיחה, יותר מזה, זהו. דוידי דווקא סגר היטב את האמצע ואפילו לעיתים ניסה לדחוף קדימה. מאיר צרפתי הוכיח בין התעוררות למשניה, כי אלוהים חשב עליו ביום שהמציא את הכדורגל. מוטי דאהן, ששיחק לצידו של צרפתי, היה הדומינאנטי ואף הבקיע כאמור את השער, אך החלוצים שלו, ועופר פביאן, שלקח שלוש פעמים כדורים מסוכנים, דאגו שבזה העניין יסתיים.

מכבי פ"ת – פתח־תקוה, 300 צופים.
באר־שבע – נחון (3). שופט: יאיר מילנר.
5

מכבי פ"ת		באר־שבע	
פביאן	6	אוסמן	5
אילן דאן	5	בן־חמו	4
תמיר דניאל	5	דוידי	5
סיבה צופין	5	אילוז	5
שימקוביץ	5	אוחן	4
אזולאי	4	צרפתי	5
מאיר כהן	4	חיון	4
אלון יהודה	4	נחון	6
(בר־שמעון)		דהאן	4
בלחסן	4	(ביטון)	
רפי כהן	5	ויצמן	4
טל בניה	4	אוחנה	4

הפנדל, כרגיל, בחוץ. השאר בפנים

צפרירים - שמשון 1–2

מאת בן כספית

מבחינת חולון היה מדובר במעט בתסריט הקבוע – משחקים טוב, מחמיצים פנדל, מורטים את עצבי האוהדים, אבל הפעם לשם שינוי – מנצחים.

היכולת שהציגה צפרירים ברוב דקות המשחק היתה שווה ניצחון. הפתיחה היתה סוערת במיוחד, וכללה משקוף של פוסו בדקה ה־2, ופנדל בדקה ה־7. לנקודה הלבנה ניגש מרקו בן ברוך. הבעיטה הלכה ימינה, חדד הדף, ואף אחד בחולון לא התרגש. עניין של שיגרה. אבל חולון לא נרגעה. ראשונים לכל כדור המשיכו צפרירים ללחוץ. בדקה ה־20 ניצל רונן הלל (טוב) את האיטיות וחוסר ההבנה בין ברדה (לא טוב) לשוער חדד, כדי לכבוש מקרוב, 1–0.

המחצית השני נפתחה בצורה הפוכה בדיוק. הפעם זו היתה שמשון שנשכבה על הרחבה החולונית. זה לא עזר לה. הכדורים שהתעופפו סביב ביטון לא חדרו פנימה. זה לקח לחולון 20 דקות כדי לאזן את יחסי הכוחות ו־6 דקות נוספות (71) כדי לעלות ליתרון 2–0. פרחן, במשחקו הטוב ביותר העונה, השאיר את שקרוקה לבד מול חדד. בפוזה הזו אפילו שקרוקה הבקיע.

המשחק כבר נראה גמור ואז נזכרו שחקני שמשון להבקיע שער. אדרי, שהיה טוב במחצית השניה צימק מקרוב, 1–2.

צפרירים – הלל (20), שקרוקה (71). חולון, 600 צופים.
שמשון – שלומי אדרי (77). שופט: עובדיה בן־יצחק.
6

צפרירים		שמשון	
ביטון	5	אבי חדד	5
זיתוני	4	זהרי	4
יעקובי	5	ברדה	5
אלי כהן	6	אפרים שמעונוב	4
מכלוף	6	הלוי	5
פרחן	7	יוסי כהן	4
בן־ברוך	6	(שוקרון)	
(מליאס)		יגאל הלל	5
בני דמתי	5	אבינועם עובדיה	6
פוסו	6	שלמה מזרחי	5
שקרוקה	5	גדעון דמתי	5
רונן הלל	6	שלומי אדרי	6
(עמרני)			

בית"ר השוותה. פתח־תקוה מרוצה

בית"ר ת"א - הפועל פ"ת 1–1

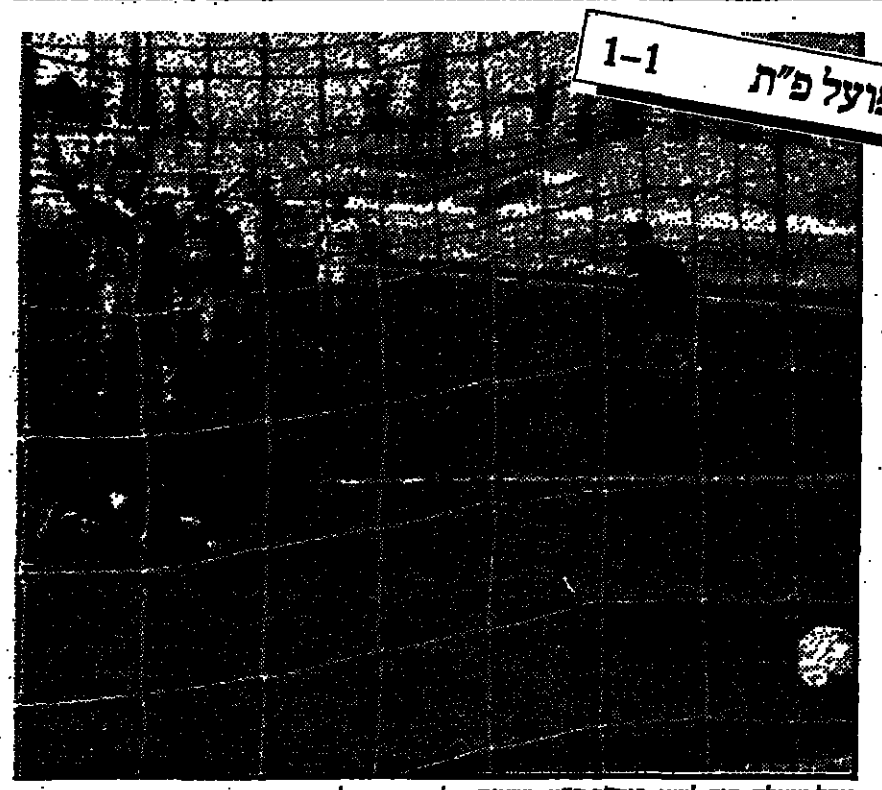

פנדל מוצלח. דוד לביא, בית"ר ת"א, משווה צילם: עודד מילשטיין

מאת בועז ביסמוט

הפועל פ"ת צריכה להיות מרוצה מהנקודה שהשיגה בר"ג. היא אמנם הוליכה 1–0 מהדקה ה־6 ועד ה־85, סיימה את המשחק ב־10 שחקנים, לאחר שקייסי הורחק לקראת הסיום, אבל בית"ר היתה טובה יותר. טובה, אבל לא מספיק כדי לנצח.

ניר לוין, מלך שערי אוקיאניה, המשיך לנהל רומן עם הרשת. דקה 6: קוזושר וילי הגביה משמאל. שלומי עמר, ששמר על לוין, לא הסתדר עם הכדור וניר נגח חלש ומדוייק. 1–0. ליברמן הזכיר את השוער הטאיוואני.

הפיגור המוקדם לא שבר את בית"ר. משהו אחר שבר אותם: המגן, יחיאל אבן צור. יחיאל, שהכרטיס הצהוב הומצא ממש עבורו, משחק בהקרבה רבה באגף השמאלי של ההגנה, אבל לא במי לכל מה שקורה מעבר לקו מחצית המגרש. דווקא בהתקפה הוא ניסה להיות עושה המשחק של בית"ר והפך את החיים של שוער פ"ת, ג'רבי, לקלים במיוחד.

בדקה ה־15 ניתנה לבית"ר הזדמנות מצוינת להשוות. דורון רבינזון (חלש) איבד כדור סמוך לרחבתו. נסים כהן השתלט עליו ורבינזון ניסה לתקן והכשיל אותו ברחבה. את ההזדמנות מ־11 מטר בעט רוני צמח, ג'רבי הדף.

במחצית השניה ערכה בית"ר שני חילופים טובים. דוד לביא ואדרי במקום רוני צמח ואבן צור. ניסן כהן הפך למגן שמאלי והתקפות בית"ר מאגף זה כבר נראו מסוכנות יותר.

5 דקות לסיום פרץ ירון כהן משמאל והגביה לרחבה כדור שפגע בידו של קייסי. בן יצחק הורה פנדל ולביא הפציץ פנימה. 1–1.

שתי דקות לסיום שוב קייסי. הפעם הוא עובר עבירה ומקבל צהוב. אלא שבן יצחק נזכר שזה כבר הצהוב השני שלו במשחק ושולח אותו החוצה עם אדום.

בית"ר ת"א – דוד לביא (85, מ־11 מ'). רמת־גן, 3000 צופים.
הפועל פ"ת – ניר לוין (6). שופט: יצחק בן־יצחק.
5

בית"ר ת"א		הפועל פ"ת	
ליברמן	4	רמי ג'רבי	6
קצב	5	ניא לוי	5
יעקב כהן	5	בוזניק	5
שלומי עמר	5	אזרן	6
אבן צור	5	קוזשוילי	5
(יוסי אדרי	5		
צמח	5	סבן	5
(לביא	5	קייסי	הורחק
עמרן	5	אריה	5
ניסן כהן	7	שושני	5
ניסים כהן	5		
ירון כהן	5	לוין	5
חנר	5	רבינזון	4
		(בסון)	

לוד [illegible]

הפועל לוד - בית"ר י־ם 0–1

מאת רפי ממן

הדבר החשוב ביותר מבחינת לוד, הוא שהניצחון הזה, על האלופה בית"ר ירושלים, הושג בזכות ולא בחסד. עכשיו מקווים בקבוצה שזו היתה נקודת מפנה, שתסמל את תחילת מסע ההיחלצות של לוד. אבל לשם כך נצטרך להכות לפחות לשבת הבאה, בה תארח לוד את מכבי חיפה, שתתמודד איתה בפלייאוף התחתון. בינתיים נתרכז במה שקרה אתמול בלוד.

בית"ר הגיעה למשחק במטרה ברורה – ניצחון שיבטיח סופית את השתתפותה בפלייאוף העליון. הבעיה של הקבוצה היתה ששני שחקני הנבחרת שלה, מלמיליאן ואבי כהן, עדיין לא התאוששו מהמסע לאוקיאניה. כהן הפקיר את ההגנה ואורי שיחק ללא תנועה. מכיוון שגם ססי מלכה לא היה במיטבו, נראתה בית"ר כמו שנראתה. היחיד שבלט היה מאיר קדוש.

לוד הציגה משחק מלא התלהבות, הייתה ראשונה לכדורים, הפעילה מצוין את ההגנה – אורי בנודיס ונעמן – ולא השאירה לחלוצי בית"ר סיכוי. במרכז השדה עשה את העבודה מיקי דרעי ובאגף ימין של ההתקפה ראינו את דוד שרביט, שהיה מעורב ישירות בכיבוש שער הניצחון. זה קרה בדקה ה־72. יעקב הלל הגביה לרחבה, שרביט הגן בגופו על הכדור ואיפשר לסודרי לבעוט מקרוב פנימה, 1–0.

הפועל לוד – סודרי (72). לוד, 1000 צופים.
בית"ר י־ם – שופט: חיים ליפקוביץ.
5

הפועל לוד		בית"ר י־ם	
פורקי	5	יוסי מזרחי	5
ברדוגו	5	אבי כהן	5
נעמן	6	חנן אזולאי	5
אורי בנודיס	6	אשש	5
סרול	5	קדוש	6
קריספס	5	שמואלי	5
(סודרי	6	שוורץ	5
שרביט	7	מלמיליאן	5
דרעי	6	ססי מלכה	4
יעקב הלל	5	(נדיר	4
ספרדיה	5	רוקמן	5
עופר שמרית	6	(סלקמר)	
(אבי שמרית)		שוויג	5

هكذا من الأصل

זו ההרגשה בחדר ההלבשה של מכבי נתניה. זלצר: "אני מרוצה וגם הפער בצמרת נשאר". יגאל מנחם: "חששנו מהמשחק הזה". רק ברוך חסן שכח הכל. הוא כבר מכין נקמה לכפר־סבא

חותן וחתן – שניאור וזלצר – שניהם מאושרים מהתוצאה בבלומפילד. רגע אחרי הקליק באה הנשיקה. צילם: עדי אבישי

מאת אבי מורגנשטרן

בחדר ההלבשה של מכבי נתניה, כמו שאתם יכולים לתאר לכם, היו די מרוצים מהתיקו. פער שלוש הנקודות נשמר וחוץ מזה, אסור לשכוח שזה היה משחק חוץ נגד השניה בטבלה. העיקר שנתניה ממשיכה להוביל.

מדי פעם היה מי שזרק בחדר ההלבשה: "יכולנו לגמור את המשחק אחרי 20 דקות. היינו צריכים לתת להם עוד שני גולים לפחות". אבל השחקנים יצאו מרוצים. אותו דבר אפשר לומר גם על המאמן, זאביק זלצר. "אני מרוצה", כך זלצר, "גם משחק חוץ קשה שעברנו בשלום וגם הפער שנשאר. חבל על ההזדמנויות שלא ניצלנו בתחילת המשחק. תקווה, גבאי ורוני לוי יכלו לגמור את המשחק. אח"כ הכל הלך יותר קשה. בני לם נפצע וחכמת המשחק שלנו נפגמה. כללית, זה היה משחק טוב, לא הכי עדין אבל שוטף. מי שבא נהנה. כמובן שעוד שני גולים היו מוציאים את הקהל מרוצה יותר".

– בשלב מסויים נכנסת כל כמה דקות למגרש הרגיע את השחקנים שלך.

כן, הם התווכחו עם השופט ואני חושב שזה מיותר להלוטין. הוא עושה עבודה קשה מאד ולא צריך לריב איתו. ברור שהוא לא ישנה שום החלטה. העדפתי שיתרכזו במשחק ולא במריבות.

ומה ההסבר לשינוי ברמת המשחק בחצי השני, לעומת חצי ראשון מצויין?

לדעתי, הסיבה היא ביציאתו של לם וגם בגלל המאמץ שהיה גדול מדי.

ברוך חסן, שנכנס בחצי השני, כבר מודיע שהוא מחכה להפועל כפ"ס: "לא שכחנו להם את התבוסה הגדולה. אנחנו מחכים להם. רוצים לנקום. הפועל ת"א? האמת, ציפיתי מהם ליותר".

תקווה יוצא החוצה ועשרות אוהדים מקבלים אותו באהבה. הבן שחזר הביתה. המקופת, הם מכנים אותו. תקווה: "צריך לזכור שלא שיחקתי כבר חודש וחצי משחק מלא. חוץ מזה, לא השתחררתי עדיין מהפציעה. אני שמח שהצלחתי לסיים את המשחק. אני חייב להודות להפועל ת"א על היחס החם שהעניקו לי וגם מילה טובה לארמה, ששמר אותי בצורה הוגנת. התוצאה מתאימה לנו ומאד מכובדת. הלוואי עוד הרבה משחקים כאלה בליגה".

אחרון אחרון יוצא יגאל מנחם. גיבור נתניה. "אני חושב שכל היה לנו כח, שיחקנו עם הרבה התלהבות. די חששנו מהמשחק הזה וטוב שעברנו אותו בשלום. הקבוצה שיחקה מלוכד ואני מודאג לראות שגם הפועל ת"א שיחקו טוב. אני מקווה שבעזרת אימונים נוספים נהיה אנחנו יותר טובים".

טליאס – מזל של אליפות

מאת מאיר ריפמן

השוער אריה אלטר ייעדר משערה של הפועל ת"א בחודש הקרוב, בעקבות קרע בשריר הירך, שאירע לו במהלך המחצית הראשונה, במשחק מול מכבי נתניה אתמול (1-1). שוער המשנה יום־טוב טליאס, שמילא אתמול בהצלחה רבה את מקומו של אלטר, ייעשה זאת גם בחודש הקרוב.

"אני מצטער מאוד שאלטר נפצע, ושכך אני מקבל הזדמנויות לשחק. הוכחתי היום (אתמול) שיש להפועל ת"א גם שוער שני טוב, שאפשר לסמוך עליו" – אמר טליאס. בהפועל ת"א נזכרו שלפני שנתיים נפגע אלטר וגם אז הוזעק טליאס להכשרת המחזורים האחרונים בליגה, שכולם היו ניצחונות ובסופם אליפות. "זה סימן שגם העונה ניקח אליפות..." – הפטיר הקפטן אתמול, אלי כהן.

מיקי בן־שטרית, כבש את שער השיוויון, יודע: "הבקעתי שער חשוב מאוד, ובאם זה לא היה קורה, הם היו בורחים לנו בפער של 6 נקודות. וזה היה משמעותי מאוד". ומיקי גם יודע לפרגן לחלוץ נתניה יגאל מנחם: "הוא חלוץ גדול שנמצא בכושר שיא. מחזיק מצוין בכדור, פורץ ועושה להם את כל העבודה".

. משה סיני ראה את המשחק מהקו: "הפועל ת"א שיחקה טוב יותר מנתניה. אנחנו חיפשנו לנצח, והם חיפשו מההתחלה לגמור בתיקו. הפועל ת"א היו יותר החלטיים ושטפו את המשחק, וחבל שלא ניצחנו. אבל טוב שהתמונה נשארה ככה. אני לא יודע אם הייתי משחק היינו מנצחים, אבל הייתי עוזר. זאת הפעם ראשונה בקריירה שלי שאני מפסיד משחק כזה השוב, וטבעי שאני יושב בחוץ ומתעצבן".

אלי כהן, שחזר מאוקיאניה הודה: "בסוף הרגשתי עייף, ונתפסו לי השרירים. תיקו משקף את יחסי הכוחות במשחק. בחצי שעה אחרונה שכבנו על השער שלהם. למרות התיקו, לא ויתרנו עוד על האליפות. יש 9 מחזורים ויש מה לתקן. אנחנו צריכים מזל בשביל לקחת אליפות".

והמאמן יצחק שניאור: "רצינו לנצח, לא שיתקנו על תיקו. היינו טובים בביוחד במחצית שניה. אבל לא נורא שנגמר תיקו. פשוט לא מבקיעים שערים. וזאת מחלה, אז מה המאמן יכול להגיד?! לא הכל תלוי בשחקן אחד, אבל ברור שסיני חסר בפני עצמו, ובעיקר בעיטות העונשין שלו והקרנות".

אלטר כואב – חודש בחוץ. צילם: עדי אבישי

מכבי נתניה – בית־חולים נייד

מאת מאיר ריפמן

המוליכה, מכבי נתניה, דומה השבוע לסניף של בית־חולים: שניים משחקני המפתח של הקבוצה – המגן שמעון מנחם והקשר בני לם – ייעדרו מהרכב קבוצתם בשבת הקרובה, במשחק הליגה מול הפועל כפ"ס, ורק היום יתברר אם החלוץ שלום תקוה יאלץ גם הוא להיעדר.

שמעון מנחם סובל מקרע ברצועות הקרסול, מבשחק בגיע הטוטו, בשבוע שעבר. הרופא שאיבחן את פגיעתו שלשום, קבע שעליו לנוח 10 ימים. פצוע טרי יותר הוא הקפטן לם. כבר בדקה ה־20 למשחק אתמול, הוא אותת למאמן זאב זלצר שיחליפו. בגלל קרע בשריר השוק. זלצר ביקש, ולם משך עד ההפסקה. ואז אסר רופא הקבוצה, ד"ר גלייזר, על לם להמשיך, והוא יצא. הרופא קבע שלם זקוק למנוחה של כשבועיים, כך שהוא עלול להחמיץ גם את משחק גביע המדינה, ביום ג' הבא, מול הפועל קרית־אונו.

לפני המשחק, עשה שלום תקוה סבב רפואי עם המאמן זאב זלצר, בעקבות פגיעה שיש לו בברך. לפני משחק הקבוצה אתמול ערך תקוה אימון בוקר, ורק אחריו אישר הרופא את שיתופו. היום הוא אמור לעבור צילום בברך, כדי לאבחן את מהות הפציעה.

כוכב המחזור

מוישלה מרכוס הופתע אמש, כששמע שנבחר לכוכב המחזור של "מעריב". זה לא שהוא לא מודע ליכולתו. פשוט הקבוצה, כן. זה מה שמעסיק את שוער מכבי תל־אביב בתקופה האחרונה. היכולת שלו בכל המכלול, הינה החלק הפחות מדאיג.

"מה באמת, אני נבחרתי?!... זה נשמע שגעון. לדעתי גם יעקב אסיאג היה מצרין, הוא החזיק את בני־יהודה 89 דקות בתמונה".

קשה להוציא ממנו ציטוטים על עצמו. גם על הקבוצה הוא לא שש לדבר. פשוט מאמין, שתמיד, ובמיוחד בתקופה הזאת, שהמקום לדבר הוא אחד – במגרש. "אין ספק שבשבועיים האחרונים הקבוצה חזרה להציג את הכדורגל שהיא יודעת. עושה רושם שאנחנו חוזרים לדלם, אך עדיין אי אפשר לקבוע כלום. כעת צריך לנצח ולקוות שקבוצות אחרות יעשו גם הן עבודה בשבילנו. אם לא ננצח בשני המחזורים הקרובים אז הכל אבוד".

לסיום, בכל אופן, כמה מילים על יכולתו האישית ועתידו בקבוצה: "זה לא המשחק היחיד העונה בו הרגשתי טוב. אני חושב שאני בכושר אך עדיין מוקדם לעשות סיכומים. לגבי העתיד איני יודע ואינני חושב על כך. מכבי תל אביב היא הקבוצה שלי ואני מאוד רוצה לנצח ומקווה להמשיך ולהיות חלק מהמועדון הזה".

אלי קמיר

שריקת סיום – גם בעמוד 8

משחק	מגרש	צופים	כרטיסים	הכנסות
מכבי חיפה – כפר־סבא	ק. אליעזר	6000	3500	65000
הפועל תל־אביב – מכבי נתניה	בלומפילד	15000	15000	230000
מכבי ת"א – בני־יהודה בית"ר ת"א – הפועל פ"ת	רמת־גן	4000	1500	30000
מכבי פ"ת – באר־שבע	פתח־תקוה	300	145	2720
צפרירים – שמשון	חולון	600	250	5000
הפועל לוד – בית"ר ים	לוד	1000	300	5000

★ נתוני הטבלה אינם כוללים את כטיי הקבוצות

	מש'	נצח'	תיקו	הפס'	שערים	נק'
1. מכבי נתניה	24	13	7	4	26-41	46
2. הפועל ת"א	24	12	7	5	17-25	43
3. כפר־סבא	24	10	9	5	22-28	39
4. שמשון	24	9	10	5	20-29	37
5. בית"ר ת"א	24	8	11	5	21-30	35
6. הפועל פ"ת	24	9	8	7	29-34	35
7. באר־שבע	24	8	10	6	15-18	34
8. בית"ר ים	24	8	7	9	33-30	31
9. מכבי ת"א	24	6	11	7	25-31	29
10. בני־יהודה	24	6	11	7	15-18	29
11. צפרירים	24	5	12	7	23-20	27
12. מכבי חיפה	24	6	8	10	28-27	26
13. הפועל לוד	24	3	9	12	49-16	18
14. מכבי פ"ת	24	2	6	16	36-12	12

שוער
משה מרכוס (מכבי ת"א)

הגנה
מיקי כהן (מכבי ת"א) | מרדכי חלפון (מכבי נתניה) | אלי כהן (צפרירים) | מאיר קדוש (בית"ר ים)

קישור
משה פרחן (צפרירים) | דוד שרביט (הפועל לוד) | ניסן כהן (בית"ר ת"א)

התקפה
יגאל מנחם (מכבי נתניה) | שחר בראל (מכבי ת"א) | זאהי ארמלי (מכבי חיפה)

1. עופר פביאן (מכבי פ"ת)	133
–. ניר אלון (הפועל פ"ת)	133
. נסים כהן (בית"ר ת"א)	133
4. דניאל בריאלובסקי (מכבי חיפה)	132 (1)
5. יגאל הלל (שמשון ת"א)	132
–. יוסי שושני (הפועל פ"ת)	132
7. יעקב אסיאג (בני־יהודה)	131
8. שלמה אילוז (באר־שבע)	130

1. שלום תקוה (מכבי נתניה)	14
–. זאהי ארמלי (מכבי חיפה)	14
3. ניר לוין (הפועל פ"ת)	13
4. בני טבק (מכבי ת"א)	11
5. אורי מלמיליאן (בית"ר ים)	10
6. יגאל מנחם (מכבי נתניה)	9
–. אלי יאני (כפר־סבא)	9
8. שחר בראל (מכבי ת"א)	8
–. בני לם (מכבי נתניה)	8
–. דורון רבינזון (הפועל פ"ת)	8
–. מיקי בן־שטרית (הפועל ת"א)	8

4 שערי נגיחה
גדעון דמתי (שמשון); ניר לוין (הפועל פ"ת) 4.
3 שערי נגיחה
אבי כהן (בית"ר ים); משה סלקטר (בית"ר ים); אלי יאני (כפר־סבא); דורון רבינזון (הפועל פ"ת); מרקו בן־ברוך (צפרירים).

מורחקים
איוניר (מכבי ת"א); קייסי (הפועל פ"ת/ בפעם השניה!) – אתמול; אז'ובל, פוקסמן, שרון צופין (מכבי פ"ת); מימוני, רבינו, רבינוביץ (כפר־סבא); אשש, דידו (בית"ר ים); דרעי, נעמן (לוד); בר, עציוני (נתניה); דוד הרשליקוביץ, סיני (הפועל ת"א); פנסו (צפרירים/פעמיים); עופר מזרחי (חיפה); יוסי אדרי (בית"ר ת"א).
10 (!) צהובים
יחיאל אבן־צור (בית"ר ת"א) – אתמול
8 צהובים
אודי בורדיס (לוד)
7 צהובים
גולדברג (מכבי ת"א); ז'אן (מכבי פ"ת); עציוני (נתניה).

1. מכבי חיפה – כפר־סבא	x
2. הפ' ת"א – מכבי נתניה	x
3. מכבי ת"א – בני־יהודה	1
4. בי' ת"א – הפועל פ"ת	x
5. מכבי פ"ת – באר־שבע	2
6. צפרירים – שמשון	1
7. הפועל לוד – בית"ר ים	1
8. בי' נתניה – רמת־עמידר	2
9. הפועל ים – הפ' חיפה	2
10. מכבי יבנה – בת־ים	x
11. הכח – הפועל יהוד	x
12. טבריה – הפועל ר"ג	1
13. הפועל חדרה – שעריים	1
14. הפועל עכו – מכבי יפו	1

הפועל לוד – מכבי חיפה
בית"ר ים – צפרירים
שמשון ת"א – מכבי פ"ת
הפועל ב"ש – בית"ר ת"א
הפועל פ"ת – מכבי ת"א
בני־יהודה – הפועל ת"א
מכבי נתניה – הפועל כ"ס

חיפה: טאקטיקה נבונה ושלומי שטיקר

משמאל: יעקב (שוקו) נומדר, הלוצה הפורה של הפועל ירושלים (לא אתמול) תולה מבט של אכזבה בשוער חיפה, אריה חביב, המתרגבה ממנו והעיקר – אוחז בכדור. צילום דן לנדאו

הפועל י־ם - הפועל חיפה 1–0

מאת משה גורלי

הפועל ירושלים שיחקה אתמול עם חלוץ אחד יותר, אבל הפועל חיפה סיימה עם שער אחד יותר – 1–0. אז כל הכבוד לסגנון ההתקפי, אך כל הנקודות יצאו צפונה, לחיפה, שהיתה אולי התקפית פחות אבל חכמה יותר. חכמה, כיוון ששיחקה על הארץ, שטוח ובטוח, לעומת הירושלמים שלא הפסיקו להגביה כדורי־סרק.

כיוון שהרבה כדורגל לא ראינו, ראוי לפתוח את הסקירה בגול של שלומי שטיקר. גול מהסרטים. פרס גם לתבונה הטקטית של החיפנים ובמיוחד לשחקן המצטיין שלהם. הדקה היא 65. אלי בן־אמו מוכשל במחצית המגרש הירושלמי סמוך לאמצע. הכדור מגיע לשטיקר שנהנה מחוק היתרון המוצדק שהעניק לויה לחיפה. שטיקר ממשיך בסלאלום בין מגיני ירושלים ולפתע, בלי כל אזהרה מוקדמת מניף רגל ומשחרר טיל אדיר מ־18 מטר לחיבור הימני של סוויסה. אפילו המגדל של ימק"א מחא כף. 1–0 להפועל חיפה.

עכשו, סברו הכל, יטילו הירושלמים מצור כזה על השער החיפני שמינימום שוויון יצא ממנו. הירושלמים אכן הגבירו את הלחץ, אך לא שינו את השיטה. הם המשיכו להגביה לשער החיפני ולאפשר להגנה החסונה ולחביב להרחיק. בד"כ בלי מאמץ ולעתים עם מאמץ.

הירושלמים פתחו חזק וחריפה התמונה בהרחקות, תרגילי נבדל והחזרות כדור לחביב. אבי ליפשיץ סגר את מישל דיין וארז קידשנר היטיב לשמור את נומדר המסוכן, שהצליח פה ושם להשתחל לאיזו גיחה לא מסוכנת. לא יותר. יחזקאלי, ועקנין ודיין ניסו אמנם להניע את המשחק, אך ההגבהות השבלוניות ואוזלת הרגל והראש המדהימה בכדורים נייחים (עונשין וקרנות) לא הולידו סיכון ממשי. הפעם היחידה ששער חיפה הועמד בסכנה במחצית זו, היתה (20) כאשר יוסי תא־שמע מצא עצמו בעקבות מהומה חופשי 5 מטרים מן השער החיפני, והחטיא כשלומיאל. בהדרגה הוציאו החיפנים – בניווטו הנבון, אך הקולני יותר על המידה של מאמנם רוני דורה – את העוקץ הקהה ממילא של הירושלמים.

במחצית השניה לא השתנתה התמונה מבחינת הירושלמים. החיפנים שרכשו בטחון החלו לשחק נכון על הקרקע בניצוחו והשראתו של שטיקר שידע לתת ולקבל כדור, למצוא את האיש הנכון (הפנוי) ולשחרר מעט לחץ מהגנתו. בעיקר אחרי השער שהבקיע. 8 דקות אחריו חיפה כמעט ב־2–0: רוני מלכה יורה עונשין אדיר מ־20 מטר, סוויסה שומט למירו שמ־5 מטר מדביק למשקוף.

גם לירושלמים היו מספר הזדמנויות הבקעה, בעיקר עם כניסתו של אשר ששון, שפעם נגח לקורה ופעם הוכיח שהירושלמים יודעים גם אחרת: דאבל־פס עם יחזקאלי חתך את הגנת החיפנים, אך הסיום הוחמץ כמו המשחק הירושלמי כולו.

הטבלה הארצית

	מש'	נצח'	תיקו	הפס'	שערים	נק'
1. הפועל י־ם	24	17	2	5	27–48	53
2. הפועל חיפה	24	15	6	3	14–26	51
3. הפועל טבריה	24	14	5	5	31–49	47
4. מכבי יבנה	24	10	6	8	25–27	36
5. הפועל ר"ג	24	10	5	9	25–24	35
6. הפועל חדרה	24	9	7	8	34–40	34
7. שעריים	24	9	5	10	31–30	32
8. הפועל יהוד	24	7	10	7	36–36	31
9. מכבי יפו	24	7	10	7	22–21	31
10. בית"ר נתניה	24	7	5	12	32–24	26
11. הכח ר"ג	24	7	4	13	29–23	25
12. בנדים	24	6	6	12	32–25	24
13. רמת־עמידר	24	6	5	13	38–24	23
14. הפועל עכו	24	3	6	15	37–16	15

המחזור הבא

הפועל עכו – בי' נתניה
מכבי יפו – הפועל חדרה
שעריים – הפועל טבריה
הפועל ר"ג – הכח ר"ג
הפועל יהוד – מכבי יבנה
בנדים – הפועל י־ם
הפ' חיפה – רמת־עמידר

מלך השערים

1. עופר דן (טבריה) 18
2. יעקב נומדר (הפועל י־ם) 17
3. יורם אורן (יהוד) 13
4. ציון יעקב (יבנה) 11
5. יגאל אלוהדד (חדרה) 10
–. אהוד ואנה (חדרה) 10
–. נתי עזריה (שעריים) 10
8. רוני מלכה (הפועל חיפה) 9
–. משה אזולאי (טבריה) 9
10. מישל דיין (הפועל י־ם) 7
–. גילדביץ (הפועל ר"ג) 7

נבחרת השבוע

שוער
איד ברברה (הפועל עכו)

הגנה
חוסיין עלי (הפועל עכו) | גדי מכנס (הפועל חדרה) | ארז קידשנר (הפועל חיפה) | אבוחצירא (טבריה)

קישור
שלומי גזלן (הפועל חדרה) | אורי צ'אושו (הפועל חדרה) | שלומי שטיקר (הפועל חיפה) | יגאל אלחדד (הפועל חדרה)

התקפה
אורון גרין (רמת־עמידר) | יורם אורן (הפועל יהוד)

בטוטו צריך לנחש רק 6

ירושלים: קול ענות חלושה דווקא במשחקי־עונה

מאת משה גורלי

כל עונה יש משחק עונה בירושלים, וכל עונה זה נגמר רע. לפני שנה היה זה הפנסו החולוני שכיבה את הצ'אנס הלאומי. השנה, שייע פייגנבוים לא לקח צ'אנס ולקח 'פור' גדול מהליגה, כדי לא להשאיר את גורל העונה בידי משחק העונה. מה שנשאר, איפוא, למשחק העונה להציע זה רק יוקרה. ומי שמכיר ירושלמים או את פייגנבוים יודע שזה לא פחות חשוב. אבל ליהנות מכל העולמות בירושלים, מסתבר, אי אפשר.

כל הסממנים של משחק עונה היו. מתח ועצבים באוקטן ירושלמי גבוה, סדרון עם קול של מואזין מקפיא־דם בשאגותיו, אוהדים תמומים שמעיפים פתיתי נייר וקללות ועשרות שוטרים בניצוחו של סנ"צ קרמרסקי שרכש נסיון ב'אינתיפדה' וימק"א זה משחק ילדים בשבילו. וכמובן גם הפרשים המפטרלים על סוסיהם בתעלה האנטי־טנקית המפרידה בין הקהל למגרש. בין הסוסים זיהיתי את לוציפר שהיה גם במשחק העונה בשנה שעברה, כך שלא ברור אם ה"נאחס" הירושלמי זה הוא או אני.

בכניסה אני פוגש שני אוהדים שרופים של הפועל ירושלים, רפי רשף ואביב הברון. בעוד רשף עסוק בחיפוש כרטיס עבור אחיו, אני מראיין את הברון: "כיוון שבסוף המשחק אני ממהר לת"א אבקש אותך לסכם אותו כבר עכשו". הברון: "תרשום שישבנו עליהם 90 דקות, אבל לא היה לנו מזל". זה בערך גם מה שקרה. אין נביא בעירו, אך יש נביא ב'העיר'.

כדורגל בימק"א זה מלחמה. לפני המשחק מבקש מאמן חיפה, רוני דורה, אישור מיו"ר ירושלים, יואב דנגה, ללחוץ לפייגנבוים את היד. דנגה: "אחרי המשחק. אל תתחיל עכשו עם הדברים האלה, אתה מכיר אותו". במהלך המשחק ניגש נומדר להגיד משהו לדורה. דורה דוחף לו יד אליה לפנים ונומדר מתפתל על הדשא. נומדר עוד יסגור חשבון, חשבתי. בסיום המשחק נראה דורה מחזיק ביד אחת את הלסת וביד השניה את המשקפיים. קיבל אגרוף מ... יעקב נומדר.

- השופט יהושע לויה הוא בחור נוח, אבל נחישות היא לא בדיוק הצד החזק שלו. רוני דורה ועוזרו, לאון גרוס, משוטטים על הקו ללא הרף. לויה מורה לגרוס – החוצה. גרוס חוזר לשוחח הספסל של חיפה ומתיישב שם. לויה מעלים עין. בסיום מתפרק המתח והעצבים יוצאים על המקומיים ועל מאמנם שכאב לו יותר מאשר לכולם. אבל הוא שאמרנו: גם לעלות ליגה וגם לנצח משחק עונה – מוגזם.

למעלה: יוסי על אריה. יוסי קרמר, מגן חיפה, חוגג את הבקעת השער לקבוצתו על שוערה, אריה חביב. למטה: גבּו חיפני – שלומי שטיקר = שער נצחון. צילום דן לנדאו

שטיקר: מצטער שהמשחק התחמם. דורה: מתנה ליום ההולדת. פיגנבוים: 45 דקות הם לא יצאו מה־16...

הפועל י־ם 5 להפועל חיפה: שלומי שטיקר (65).

הפועל י־ם
סויסה 5; תארשמע 5, משה בדהרוש 5, נחמיאס 5, בסון 5; שלומי מלכה 4 (שכמר), ועקנין 6, דיין 5; אסיאו 4 (אשר ששון – 6), יחזקאלי 6, ונמדר 5.

הפועל חיפה
אריה חביב 6; ברק 6, קרמר 6, קידשנר 7, חדד 5; ליפשיץ 6, מירו 6, אסטנם 5 (פרידה), שטיקר 8; בן־אמו 5 (יוסי עמר), רוני מלכה 6.

ימק"א. 6000 צופים. שופט: יהושע לויה.

מאת נפתלי קרויטורו

לאחר נצחונה החשוב של הפועל חיפה על הפועל ירושלים בימק"א אמר שלומי שטיקר כובש את שער הנצחון לחיפה: "אני חושב שהפועל חיפה שיחקה כקבוצה מבוגרת והוכנה כראוי למשחק. הפועל ירושלים היא קבוצה טובה והמקום של שתיהן הוא בלאומית. ירושלים שיחקה בצורה הוגנת ולא הרגשתי שום מלחמה או יצר נקמה.

בסיום המשחק", הוסיף שלומי שטיקר, "אמנם גיליתי מספר שריטות על פניהם של חברי חדד וליפשיץ, אבל במקביל גם ראיתי שריטות ומכות אצל שוקו נומדר. אני מצטער שהמשחק התחמם והגיע לפסים נוקשים. עדיף שיתרכזו בכדורגל ולא במשחקי ידיים. אני מנצל את ההזדמנות הזאת כדי לומר שגם בסיבוב הקודם לא היו פרובוקציות מצד חיפה והירושלמים ניפחו את זה מעל ומעבר.

מהלך השער: אלי בן אמו עבר שני מגינים ומסר לי את הכדור. קיבלתי חוק יתרון צודק מן השופט, חלפתי על פני הבלם ובעטתי. למזלי זה נעצר ברשת לאחר שעבר בין חיבורי הקורות. שער שכמעט ולא ניתן לעצירה".

ומאמן חיפה המאושר, רוני דורה, אמר: "ביקשתי מתנה ליום הולדתי והשחקנים נתנו לי אותה. כל הכבוד להם. קבוצה עושה מאמן ולא להיפך. עשינו צעד גדול ללאומית. היתה לי הרגשה שננצח. אני מהמר על הפועל ירושלים שהם יהיו בסוף העונה הזאת בליגה הלאומית. אנחנו עזרנו יותר לעצמנו מאשר הפרענו להם".

המאמן המנוצח, שייע פיגנבוים, הגיב: "שיחקנו בטוח והלכנו על כל הקופה. הגענו לים של הזדמנויות. מה גם ששוער חיפה, אריה חביב היה ביום בינוני מאוד, אבל כשהכדורים כבר עברו אותו, נמצאה שם הקורה והמשקוף שהצילו אותם. 45 דקות הפועל חיפה לא יצאה מתוך רחבת ה־16 שלה והשוער חביב הפך גם לבלם, כאשר הרחיק כדורים מהרחבה כמו שחקן שדה. אבל הם מתורגלים בזה. זו לא פעם ראשונה העונה שהם נוהגים כגל מקרי, סוגרים את המשחק ונשארים עם הנקודות.

שיהיה ברור, אני לא מחפש כל תירוצים, אבל לקבוצת הפועל חיפה לא הגיע היום נצחון".

هكذا من الأصل

כדורגל ארצית

עופר דן עצר את הזמן. דקה 88

טבריה - הפועל ר"ג 1–2

מאת דני שיקרית

88 דקות כשל עופר דן, חלוץ טבריה, בעל משחק הראש המשובח, במאבקי הגובה מול בלם הפועל רמת־גן, אריק גילדרוביץ. הפקרת החלוץ המתונן לשניה אחת, עלתה ביוקר לרמת־גן, כשעופר דן הבקיע שער נצחון לקבוצתו, 2–1 מוצדק לטבריה.

המחצית הראשונה היתה בשליטה כמעט מוחלטת של טבריה. חלוציה תקפו, כשהאיום הרציני היה (30) כשעמור נגח את הכדור לקורת שער ר"ג, ארוע שסימן יתרון מוחץ של הטבריינים שהשיגו 11 קרנות במחצית זו.

זאת, בעיקר הודות לקשרים יוסי שמריה ויעקב לוי שפיטמו את החלוצים בכדורי פז. בדקה ה־32 בעט יעקב לוי מ־30 מ' אך גילרדי היה עירני והדף בקצות אצבעותיו.

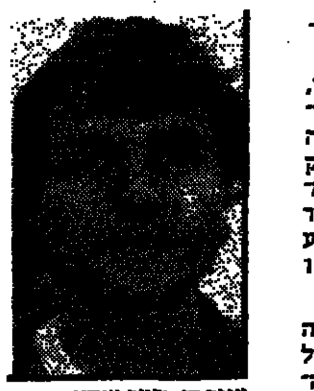
עופר דן: שער נצחון

המחצית השניה שהיתה פחות טובה מקודמתה סיפקה את שלושת השערים. דקה 48. שמריה חילץ כדור והעביר לעמור שבעט חלושות. לתדהמת גילרדי המופתע חדר הכדור פנימה. 1–0 לטבריה.

מאמן ר"ג הימר על חלוץ נוסף וצירף את זהבי במקום הקשור ברשצקי. האחרון הצדיק את כניסתו (75) כשחלף על פני הגנת טבריה ומ־16 מ' בעט שטוח והישווה ל־1–1.

בנסיון לשמור על התוצאה, סגרה ר"ג את משחקה והזמינה את הטבריינים המתוסכלים לתקוף. טבריה שכשלה בבדרי הגובה מצאה את נוסחת ההבקעה בכדורים שטוחים. בדקה ה־88 כבש כאמור עופר דן שער נצחון וגם את טבלת מלך המבקעים בליגה הארצית. 2–1 לטבריה.

בדקה ה־90 נפגעו בראשם שחקני ההגנה של שתי הקבוצות, אייל דן הטבריני ואריק גילדרוביץ מר"ג, תוך נסיון של גילדרוביץ לנגוח כדור גבוה. השניים הועברו לבית החולים פוריה, שם טופלו ותשלחו לביתם.

6
לטבריה: מאיר עמור (48), עופר דן (88). **לר"ג:** ירון זהבי (75).

טבריה
ברששון 6; אבוטבול 5, שיש 6, אייל דן 6, אבוחצירא 6 (נעים כהן); עמור 5, שמריה 7, יעקב לוי 6, משה אוחנא 5; עמור 5, עופר דן 5.

הפועל ר"ג
גילדרי 6; ביימגר 5, גילדרוביץ 6, יוסי מזרחי 6, דובקובסקי 4; חזוולד 4, ברשצקי 6 (זהבי – 5), צדקה 5, בימון 5; בלשטיין 6, זוהר 5.

טבריה. 2500 צופים. שופט: בני כהן.

הכח. קצת נחת ונוסטאלגיה

הכח - הפועל יהוד 2–2

מאת חיים גרינפלד

רבים מן הכדורגלנים ששיחקו אתמול בוינטר, בשתי הקבוצות, ידעו ימים יפים יותר. הכח ויהוד. שתי קבוצות בעלות שלד ותיק ומזדקן. 2–2 היתה התוצאה.

אתמול התעלתה הבינוניות על עצמה, והבהירה למי שהיה זקוק לתזכורת, שאין תחליף למאבקי הנקודות. ואכן, ארבעה שערים, לחימה אמיתית על כל כדור, ופועל יוצא (לא תמיד) – כדורגל טוב, נראו אתמול ברמת־גן. הקבוצות רצו, שיחקו כדורגל, ולאחר מאבק שלוה (איך לא?) בשערוריה קטנה הושג שיוויון.

דקה 24. אברהם לוי קיבל כדור, הכין לעצמו מצב הבקעה ובעט כמו גדול מ־16 מטר לחיבור. 1–0 להכח.

פנחסי הגביה עונשין (28) ויורם אורן נגח והשווה 1–1.

המחצית השניה, הסוערת, הניבה שני שערים נוספים. דוקאש הכין (54) לאורן שפרץ ובעט חזק ומדויק. 2–1 ליהוד. חלפון מהכח קבע (63) 2–2 בעונשין מ־18 מ'. 2–2.

לאחר שער השוויון הוסיפה הכח לתקוף כדי להשיג הכרעה, וגם ותיקי אוהדיה שיפשפו את עיניהם על מנת להיווכח כי לא חלום הוא: משחק צירופים, לחץ מאסיבי. במלה אחת – כדורגל.

6
להכח: אברהם לוי (24), נסים חלפון (63). **ליהוד:** יורם אורן (28, 54).

הכח
עקרי 5; עילי 5, עמי כהן 5, חיים יחיאל 5, נסים חלפון 6; דואל 4 (שפר שלום – 5), סוסר 5, עמוס חלפון 5, אברהם לוי 5; קפימולניק 5, נסים אהרן 6.

יהוד
שפיר 5; פנחסי 6, הרצל שאול 6, פרנקו 5, שלמה חביב 5; בקעורא 4 (יוסי יעל – 6), נגן 5, ישראל שושן 7, חביב 5 (נסים כהן): אורן 7, דוקאש 5.

"וינטר". 400 צופים. שופט: יוסף גרוסמן.

הצתה מאוחרת וגם כואבת

בי' נתניה - רמת־עמידר 3–2

מאת אורי ארזי

נצחון חוץ חשוב השיגה מכבי עמידר כשגברה 3–2 על בית"ר נתניה.

המחצית הראשונה היתה בשליטת עמידר שכבשה 3 שערים. נתניה נראתה באותן דקות כלהקת חובבים שהקשר שלהם לכדורגל מקרי לחלוטין.

בדקה ה־6 בעט ירון גוזלי הפעלת, שוער נתניה שמט הכדור לרגלי אורון גרץ שבעט במדוייק. 1–0 לעמידר. בחלוף 3 דקות הקשית מאיר שלום נפלא מ־17 מ' כדור עונשין לחיבורי הקורות. 2–0 לעמידר. ירון גוזלי כבש (34) לאחר ששילח כדור חזק שחדר מתחת לגופו של שוער נתניה.

במחצית השנייה באו דקות משעממות שהרניעו את התלהבות עמידר. עד הפיניש המהמם של נתניה. ראובן הלד שנכנס כמחליף חלף על פני 2 מגינים ומקרוב (76) צימק ל־3–1. בדקה ה־79 פנדל לזכות נתניה, לאחר שחלוץ הרכש, מחמוד מילחם, הוכשל ברחבה. ניסים סרוסי בעט פנימה. 3–2. אז החלה לחימה ללא פשרות מצד שתי הקבוצות שהחיו את המשחק. בית"ר היתה קרובה לשיוויון, אך עמוס דריקס מעמידר הרחיק כדור נתנייתי מקו השער.

שופט המשחק, דוד יוסף, לא היה אתמול במיטבו. הוא לא היה קרוב לכדור, ולא אחת החלטותיו היו רחוקות מהמציאות.

5
לבית"ר נתניה: ראובן הלד (76), נסים סרוסי (79, בבעיטת־11). **לרמת־עמידר:** אורון גרץ (6), מאיר שלום (9), ירון גולי (34).

בית"ר נתניה
לביא 3; רובין 3 (הלד – 5), סאסי 4, פליסמן 5, גלאם 3; נסים סרוסי 4, שמולוביץ 4, איצקוביץ (חיים לוי – 3), בראל 4; סילחום 4, עמר 4.

רמת־עמידר
ניצי 5; לנוסי 5, יוסי שושנה 5, חסם 5, מורדכוביץ 4 (דודן שושנה); ירושלמי 5, דריקס 5, מאיר שלום 6, גרץ 6, גולי 5 (רחמים שלום – 5).

"טובהוק". 100 צופים. שופט: דוד יוסף.

פתאום נעורה עכו וגם הגיבה

הפועל עכו - מכבי יפו 1–3

מאת עבדאללה חמזה

המשחק שנערך בין הפועל עכו למכבי יפו הוכרע לטובת העכואים (1–3) הודות לשאפתנות ומשחק הלחימה העיקש שגילתה עכו במחצית השניה, לאחר מחצית חלשה ומשעממת.

שתי הקבוצות הציגו במחצית הראשונה משחק חלש ומרגיז ורק לקראת סיומה התעוררו ואף כבשו שני שערים, שער לכל קבוצה.

עכו השתלטה על המרכז במחצית השניה ולחצה על שער יפו. החוליה העורפית בראשות אלי צביאלי ונסים אדרי הסתדרה יפה עם התקפשע צ'יפרוט, נשמר ביעילות רבה על ידי המגן חוסין עלי.

בדקה ה־40 כשל בלם עכו, נסים אדרי, בהרחקת כדור והיפואי עופר דנמי הבלתי מכוסה קבע 1–0 ליפו. בדקה ה־43 בעט אלי צביאלי בלם עכו כדור סתמי לשער יפו. הכדור הטעה את שוער יפו וחדר לרשת. 1–1.

עכו עלתה ליתרון (50) כשדוד חלפון חדר לרחבת יפו והוכשל ע"י יוסי בלו. חלפון דייק מהנקודה הלבנה. 2–1 לעכו. לחץ עכו נמשך ודוד ינון כבש שער שלישי (85) לעכו לאחר סדרת החמצות של העכואים. 3–1.

6
לעכו: אלי צביאלי (43), דוד חלפון (50, בבעיטת־11), דוד נגן (85). **ליפו:** שפר דנמי (40).

עכו
ברברה 6; חוסין עלי 7, נסים אדרי 6, צביאלי 6, אוחיון 5; חלפון 6, יורם אדרי 6, עמוס 6; סוויזר 5, נגן 6 (שעלן), אוחנה 6 (רמי).

יפו
נמרוד אברהם 5 (אלחי יוסף – 5); בילו 5, יצחק לוי 4, בומביקה 5, דוד מאיר 4; ישראל דויאל 5, אלקוקבמרה 5, מוסמרל 4 (סנעור – 5), יוסי לוי 5; דנסי 6, ציפרום 5.

עכו. 800 צופים. שופט: יצחק רוזנברג.

קומדית טעויות ב־15 דקות

מכבי יבנה - בת"ים 2–2

מאת יצחק פרי

75 דקות הוליכה מכבי יבנה ביתרון בן שני שערים במשחק הבית שלה מול הפועל בת־ים. אך משנראה היה כי הנצחון כבר בכיס, שנתה הגנתם פעמים מול לחץ בת־ים והאורחים השוו. 2–2.

שתי הקבוצות פתחו במערכים התקפיים. בדקה ה־9 בעט גבי עשור מיבנה כדור קרן שנעצר ברוח כדי לנחות ברשת. 1–0 ליבנה. היבנאים המעודדים הוסיפו לתקוף אך הסתבכו בשלומיאליות ואיפשרו למגיני בת־ים להרחיק.

בדקה ה־59 הגביה המגן משה מזרחי למרכז, שם ניצב מנשה עלוואה שמ־16 מ' בעט מן האוויר לחיבורי הקורות.

בן נתן: שער מצמק

2–0 ליבנה.

שחקני בת־ים לא נשברו. מאמנם, אריה בז'רנו ערודם לתקוף. בדקה ה־65, דקתיים לאחר שעלוואה היבנאי נפגע והוחלף בגליל, הכניס מאמן בת־ים את מאיר בן גיגי במקום משה עובדיה החלש כדי לחזק את ההתקפה. בן גיגי, בתנועה מהירה ברחבת יבנה, "בילבל" את המגינים ובכך החלה קומדית הטעויות של מגיני יבנה.

בדקה ה־75 התגלגל כדור ברחבה בלי שאיש ממגיני יבנה יתחיק. ישראל בן נתן האורח בעט בכבוד מבעד למגיני יבנה לרשת. 2–1.

7 דקות לסיום למד עופר מזרחי בלם יבנה כי אסור להרחיק למרכז. הוא בעט כדור מתוך הרחבה בנסיון להרחיק, אך זה פגע בגופו של נחום יוסף האורח וניתז לרשת כדי לכפות שיוויון 2–2 וחלוקה צודקת של הנקודות.

5
ליבנה: גבי עשור (9), מנשה עלוואה (59). **לבת"ים:** ישראל בנתן (75), נחום יוסף (83).

יבנה
לסנר 5; מנשה מזרחי 5, שפר מזרחי 4, עלוואה 6 (גליל – 5), עשור 5; ברשטשטן 5, אבי פרץ 4, שמעון פרץ 4, ציון יעקב 5; ועקנין 3, אבשיס 3 (אבי כהן – 4).

בת"ים
מרקוביץ 5; בומביקה 5, אוהדי 5, יוסכביץ 6, רחוליו 5; נחום יוסף 5, בלס 4 (יעקב חן – 5), אלמוליוס 4; נמני 5, בנתן 5, משה עובדיה 3 (בדיני – 5).

יבנה. 200 צופים. שופט: יעקב בן־חמו.

ארבעה מי יודע? יגאל אלחדד

הפועל חדרה - שעריים 0–5

מאת גבי שיטרית

תוך תצוגת כדורגל מרהיבה ושליטה מוחלטת הביסה הפועל חדרה את מכבי שעריים בתוצאה 5–0.

חדרה, עם מאמנה החדש, מאיר דרורי, שהחליף את אלי חג'ג' המתפטר, גילתה שליטה מוחלטת במרכז השדה כשמנצחים על המלאכה אורי צ'אושו ושלומי גולן. לשעריים לא היתה תשובה לבליץ המפלא של הסקורר יגאל אלחדד שניצל עד תום את ההזדמנויות שהכינו לו חבריו.

שעריים במשחק גרפה וחסרת ברק לא הצליחה לעצור את המכונה המשומנת של המקרמים שהפעילו נכון את האגפים, ותוך צירופים נאים הביכו לא פעם את הגנת האורחים.

מסכת השערים נפתחה בדקה ה־10. יגאל אלחדד ניצל מסירת פז של גולן המצטיין והבקיע שער ראשון לחדרה. 1–0 לחדרה. כעבור 4 דקות ואלחדד הבקיע שוב ממסירה של זיו שפירא. 2–0 לחדרה.

יגאל אלחדד: רביעיה פרטית

שעריים בתרדמה כללית והחדרתים תוקפים. דקה 25. יגאל אלחדד בעט מקרוב חזק פנימה. 3–0 לחדרה.

מדקה זו הורידו המקומיים הילוך ואיפשרו לשעריים לנוח מעט עד למחצית.

במחצית השניה שוב חדרה תוקפת ועושה במגרש ככל העולה על רוחה. דקה 75. שפירא שנכנס לשחק דקות ספורות קודם לכן בעט כדור יעף אל בין החיבורים. 4–0 לחדרה. אלחדד השלים את מבצע הרביעיה הפרטי שלו (דקה 82) כשהבקיע שוב. 5–0 לחדרה.

רק שריקת הסיום של השופט המצטיין יעקב ממן, קטעה את מבול השערים של החדרתים שזכו למחיאות כפיים מהקהל על משחקם המבריק.

6
לחדרה: יגאל אלחדד (10, 14, 25, 82); רונן שפירא (75). **שעריים** –

חדרה
שמרית 6; פורטוני 6, גדי מבוס 7, שמואל שמואל 6, סלומון 6; נחלן 7, צ'אושו 7, אלחדד 8, שלימק 6 (רונן שפירא – 6); זאוה 5 (גבר – 5), זיו שפירא 5.

שעריים
עסיס 4; מרציאנו 5, אפללו 4, יצחק צבי 4, חיימוביץ 5; בסיקה 4, עידן 4, צוקן 4 (רדון – 5); נתי עזריה 4, שמחה נר 5, סוויסה 4.

חדרה. 600 צופים. שופט: יעקב ממן.

כמעט פיצוץ בוינטר

מאת חיים גרינפלד

סערה פרצה ב'וינטר', במהלך המחצית השניה של המשחק בין הכח ליהוד. השופט, יוסף גרוסמן, הורה לחזור על בעיטת עונשין לזכות הכח, כ־18 מ' מהשער בעקבות תזוזה מאורגנת של חומת שחקני יהוד. את הבעיטה החוזרת בעט נסים חלפון בהצלחה והשווה את התוצאה. מאמן יהוד, דני מימן, לא השלים עם החלטת השופט. הוא פרץ והורחק מן המגרש עם מנהל קבוצתו.

■ **"המשחק מכור"**

דקות ספורות לפני סיום המחצית הראשונה, כשרמת עמידר צעדה ביתרון 3–0 מול בית"ר נתניה, החל נשיא אגודת בית"ר, מרדכי בלקס, לזעוק ולהטיח האשמות בשחקנים. בין יתר דבריו טען: "המשחק מכור" והוסיף: "תהיה פה חקירה של מודיעין אוהדים". בדרך השחקנים להפסקה היתה מהומה בחדר ההלבשה. השחקנים התקוטטו עם אוהדים.

אורי ארזי

ששה או שבעה העפילו לסיאול

שלושה עד ארבעה טניסאים וכן שלושה ספורטאים נוספים – אלה פחות או יותר הבטיחו עד כה את השתתפותם באולימפיאדת סיאול. פרטים אלה נמסרו אתמול בנסיבת עתונאים, שאורגנה ע"י הועד האולימפי. שני הטניסאים שיופיעו במשחקי היחידים הם גלעד בלום ועמוס מנסדורף ושני טניסאים נוספים יופיעו במשחק הזוגות.

לבד מאלה, נמצאים עד כה בדרגה אחת מעל שאר המועמדים השייטים אלדד אמיר ויואל סלע והשחיין איל סטיגמן. שני סייפים אמנם עברו את הקריטריונים שנקבעו להם, אולם התחרויות היחידים מתקיימות ביום הכיפורים ומשום כך לא ישתתפו.

נצחון לוידנפלד בבת"ים

המדורגים ראשונים באליפות הנוער הבינלאומית בטניס, המתקיימת בבת־ים על שמו של יצחק דובינסקי ז"ל, העפילו אתמול לרבע הגמר. ההפתעה היחידה שנרשמה היתה נצחונו של שגב לוי על קריקסטין משוודיה 6–4, 6–4.

יתר התוצאות: רביב וידנפלד – גיא איל 6–0, 6–2; בועז מרנשטיין – רובי בודצ'ק 6–0, 6–2; משה לובצקי – גיל קובלסקי 6–2, 6–4, 6–3; קוקס (אנגליה) – שגיב הורביץ 6–3, 7–5; מילברינג (שוודיה) – ניר דקל 6–0, 6–3; אבי פדלון – יובל הירש 6–3, 6–1; בישוף (אנגליה) – לינדברג (שוודיה) 7–6, 2–6, 6–4.

רביב וידנפלד יפגוש היום ברבע הגמר את השוודי מילברינג.

מכבי רחובות – רמת ישי 19–29 (9–15)

הבקיעו לרחובות: חיימוביץ' 7, זיו ובלדר 6 כ"א, שמחי 3, רובינשטיין, מדינה, קיבק, לובסטרוני, גולדפישר, קלמר ואלון 1 כל אחד.

הבקיעו לרמת ישי: רייף 7, ארזי 5, יריב ושחר 2 כל אחד, סלע, אלון ומלכה 1 כל אחד.

אריק מרקובסקי

המועצה להסדר ההימורים בספורט

גמר
גביע הטוטו
שמשון ת"א
נגד
בני יהודה ת"א

איצטדיון הפועל פתח־תקוה
יום ד', 6.4.1988
בשעה 15.00

כרטיסים במחירים 10 ש"ח למבוגר, 5 ש"ח לחיילים ולילדים – במשרד "רוקוקו", טלפון 223663, רח' דיזנגוף 93, ת"א; ובידי המשרדים בארץ וכן בקופות האיצטדיון ביום המשחק.

מה יהיה? יהיה טוטו!

איגוד הטניס
גביע דיוויס
ישראל־הודו

ISRAEL TENNIS ASSOCIATION איגוד הטניס בישראל

הודעה לרוכשי הכרטיסים

אנו מודים לאלפי האוהדים שרכשו כרטיסים לתחרות. לצערנו ביטלו ההודים את בואם ארצה, ולפיכך בטלה התחרות.

החזרת הכספים:
רוכשי הכרטיסים יקבלו כספם במקום שבו רכשו אותם – תמורת החזרת הכרטיסים. כרטיסים שנרכשו ישירות באיגוד הטניס ניתן להחזיר בין הימים א'–ד', 10–13 באפריל, 9.00–14.00.

אנו מתנצלים בפני אוהדי הטניס בישראל

בברכת חג שמח

איגוד הטניס
מזא"ה 79, ת"א
03-625864, 613911

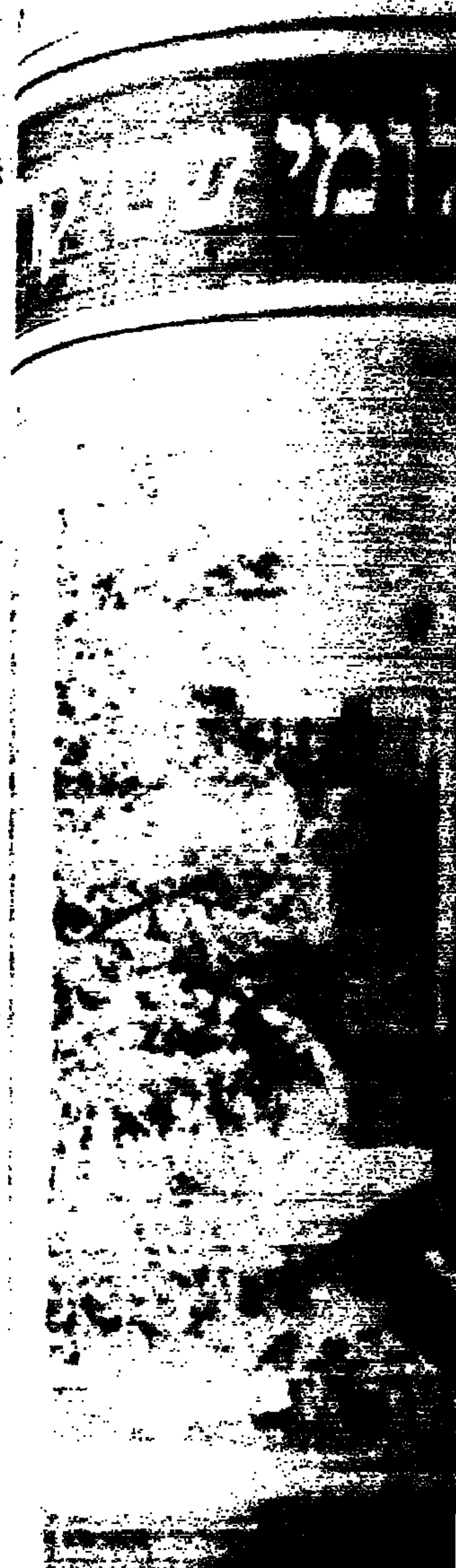

ענות חלושה
והקי־עונה

המשחק התחמם.
ההולדת.
ם לא יצאו מה־16"

هكذا من الأصل

גיורא: כך התחלנו את העונה

לשפיגל יש הסבר ליכולת הטובה של מכבי ת"א: "עכשיו סוף סוף עומד לרשותי הקאדר שאיתו התחלנו את העונה". בעניין דריקס אומר בר־נור: "הוא לא פתח כי הרבה זמן הוא לא התאמן". אבל אלי עצמו אומר: "זה לא נכון מה שאומרים עלי"

מאת עמי כברי ומאיר ריפמן

"מוטי איוניר פגע בנו בהרחקה שלו. כל שחקן שמורחק פוגע בקבוצה ואת זה אנחנו, דרור ואני, נטרח להבהיר למוטי. אבל מעבר לזה, יש לי הרגשה שזה היה אולי קצת פזיז להרחיק אותו. הרושם שלי הוא שמוטי ודוד סלמן פשוט נתקלו זה בזה". הדובר, גיורא שפיגל, מנג'ר מכבי ת"א. הרחקת הקשר התל־אביבי (דקה 65) היתה הדבר היחיד שהעיב איכשהו על שמחת המנצחים ממכבי ת"א. אבל שביעות הרצון מתצוגת הכדורגל ומהתוצאה, היתה בכל פינה. אפילו בהרחקה של מוטי מצא המנג'ר נקודה של אור: "מסתבר שמעז יצא מתוק. הקבוצה נכנסה לאמביציה אחרי ההרחקה וזה התבטא בניצחון".

גיורא ממשיך: "היה משחק מצוין. אני מאוד מבסוט מהמשחק וגם מהתוצאה. השבוע החולף היה הראשון שבו יצא לי לראות את כל הקאדר באימונים. היום, מבחינת השמות שנמצאים בו, הקאדר חזר להיות כמו זה שאיתו התחלנו את העונה".

גיורא אינו ממהר לקשור לעצמו כתרים, אולם לדעתו הדברים בקבוצה בהודלט מתקדמים, אבל בקצב שלהם. "ראינו היום, שכאשר שחקנים מבינים את מהות החופש שניתן להם במגרש בצורה נכונה וכאשר לא כל אחד אומר לעצמו, 'אני חפשי אז שירוצו אחרים', יש תוצאות. אבל זה יקח עוד זמן. זה לקח הרבה זמן לקבוצות גדולות ממכבי ת"א. עם הזמן, השחקנים יגלו את כל האפשרויות שטמונות במשחק כזה והדברים יכנסו להם לאט־לאט לדם. אני לא מכיר כדורגל אחר, זה הכדורגל היחיד שאפשרי, לדעתי".

כובש שער הנצחון בדקה האחרונה, אלי דריקס, לא רצה כלל לשחק במשחק, בעקבות שיחה שהיתה לו עם המאמן דרור בר־נור לפני המשחק. בר־נור שאל את דריקס למצבו, ואם ברצונו לשחק. דריקס השיב לו: "תעשה מה שאתה רוצה, ולא אכעס אם לא תתן לי לפתוח. אם הקבוצה תשחק טוב, אז אל תכניס אותי בכלל, ואפילו לא רק בגלל שאתה רוצה להכניס אותי להראות שאני משחק". בר־נור הודיע לדריקס ששיתפו במחצית השניה, ואכן אחרי פתיחת המחצית השניה, נכנס דריקס. לפני המשחק התלבט בר־נור אם לפתוח עם דריקס ולהחליפו בהמשך, או להכניסו רק בהמשך. איש לא מצטער שבחר באפשרות השניה, שכן, מכבי ת"א עשויה לזכות ברגע האחרון בכרטיס לפלייאוף העליון.

בר־נור: "אלי לא הוכלל ב־11 כי היה מחוץ לאימונים תקופה ארוכה. אני שמח מאד שקיבל בצורה מקצועית את ההחלטה לא להרכיבו והבין אותה. הוא תרם את תרומתו לקבוצה ואני שמח שמיצה את המקסימום מעצמו". לדריקס יש גירסה שונה לדברים: "אני כן התאמנתי באוסטרליה וזה לא נכון מה שאומרים עלי. נכון שהיו קטעים של אימונים שלא רציתי לעשות, אבל זה היה בכוונה. שמרתי על הכושר הגופני שלי גם שם. חוץ מזה, בשביל טכניקת משחק אני לא צריך להתאמן".

— אולי תפרט מה זאת אומרת לא רצית להתאמן בכוונה?

"אני לא מעוניין לפרט". בגלל מצבה הכספי הקשה של הקבוצה, קיבלו השחקנים בשבוע שעבר רק 40 אחוז מהמשכורת שמגיעה להם. השחקנים התבקשו להתאזר בסבלנות, עד שתגויס יתרת הכסף הדרוש.

דריקס. קפיצות השמחה של החברים עשו את שלהם. מריחות עדיין יש. צילם: עודד מילשטיין

פרחים משמעונוב לדוביד

מנשה שמעונוב היה אתמול אחד מארבעה השחקנים באיצטדיון ר"ג שקיבלו זרי פרחים על חלקם במסע לאוקיאניה. זה היה לפני פתיחת המשחק בין בני יהודה למכבי ת"א. שמעונוב לקח את הזר, רץ איתו לקוים וכשכולם כבר חיפשו את אחיו, אפרים, שבטח עומד בהיכון לקבל את הזר, ניגש מנש ומסר את הפרחים למאמן בני יהודה, דוביד שוויצר.

למנשה היה גם הסבר למחווה הזה: "דוביד זה המאמן שקידם אותי הרבה מאד בקריירה. אני מעריך את זה מאד. לפני כל משחק שיש לנו נגד קבוצה שלו אני רץ ולוחץ לו את היד. היום היו לי פרחים אז שמחתי לתת לו אותם. זו היתה מחווה שמעבר לספורט. כמו שהנצחון שלנו עליהם היום היה חלק מהספורט".

עמי כברי

במכבי חיפה האשימו את בוני

מאת יונתן הללי

"אם אנחנו עושים כל כך הרבה שגיאות בהגנה, אז גם אם נכבוש שלושה או ארבעה שערים, יהיה לנו קשה לנצח". מי יכול להתבטא כך אם לא זאהי ארמלי, שהיה מצידו אחראי לצמד של מכבי חיפה לרשת הפועל כפ"ס, בתיקו 2־2 אתמול בקריית אליעזר. ארמלי ממשיך: "חבל, פעמים הובלנו, אבל אנחנו לא מסוגלים לשמור על יתרון".

בריאלובסקי, שביקש להשתחרר מהמשחק בגלל עייפות, אמר: "טעויות של הגנה הם שגרמו לגולים". לשאלה היכן היה עבורו המקום הטוב ביותר לשחק, ענה דניאל: "בכל קבוצה בישראל יהיה לי קשה".

האשמות ברורות יותר בנושא ההגנה נשמעו בחדר ההלבשה של מכבי חיפה, בעיקר בכיוונו של השוער בוני גינצבורג. אתמול הוא כבר לא קיבל קרדיט על התצוגות שלו מאוקיאניה. זכרו לו רק את היכולת הדלה מהמשחק.

מהעבר השני, בחדר ההלבשה של האורחים, נשמע קולו של מיימוני זורעם: "כמו שפרסלני, סיימון ויאני שיחקו, עדיף היה שלא ישחקו. סבלנו מפציעותיהם של השלושה וחבל". מיימוני האשים גם את השופט עובדיה בשער הראשון שספגה קבוצתו: "הוא והקוון שלו הטעו את ההגנה שלנו ובגלל זה ספגנו שער".

על השיוויון שכפה פולבר אומר השחקן עצמו: "בוני גינצבורג כנראה היה באולימפוס של אוקיאניה. הוא ביצע שגיאה ואני ניצלתי אותה".

חולון. הפנים לעתיד

בחולון נשמו אתמול לרווחה לאחר הניצחון נגד שמשון ת"א (1־0). לאחר היכולת הדלה שהפגינה הקבוצה בגביע הטוטו, קיוו המאמן המאמן נימני והיו"ר שטרן חלובה להחזיר את השחקנים לתלם ולכושר משחק סביר לקראת סיום העונה. המשחק הזה לא איכזב אותם.

לפיכך כבר החלו בחולון לתכנן את העונה הבאה. נושא המאמן מוקפא בינתיים, עד לקבלת התשובה מיצחק שניאור. במידה וזה לא ימשיך בהפועל ת"א, הוא יאמן בחולון. בקבוצה גם מעוניינים להשאיר את בלם הרכש אלי כהן ואת המגן שימי סבלוף. גם יכולתו של רונן הלל משביעת רצון. יחד עם זאת, ייפלטו כנראה מספר שחקנים מהסגל הנוכחי.

צפרירים תקיים מחנה אימון לקראת העונה הבאה בחו"ל, כנראה בסיקארד שבהולנד. עבודות שיפוץ נרחבות באיצטדיון כבר החלו, ולוח תוצאות חדש ומשוכלל הורכב. עד לעונה הקרובה ייבנו חדרי הלבשה מפוארים, מועדון, ג'אקוזי וכו'. הנהלת הקבוצה מקווה גם לקבל סיוע מהעירייה, כדי לפתור אחת ולתמיד את בעיית התניה מסביב לאיצטדיון. בעיה כאובה במיוחד בעונת הגשמים.

בן כספית

אליפות העולם בשיט מפרשיות

מאתמול הטורטנים על המפרשית לסיאול

השיוט המסיים של אליפות העולם, היום, יקבע את צמד השייטים שישתתף במשחקים האולימפיים. אתמול כבר הוכתרו הבנות השוודיות כאלופות הנשים

מאת יונתן הללי

אחרי חמישה ימי תחרויות באליפות העולם בשיט מפרשיות מדגם אולימפי 470 — אכזבה במחנה הישראלי. צמד השייטים הישראלים, שמשון ברוקמן ואיתן פרידלנדר, צנחו אתמול למקום ה־20 בדירוג הכללי, אחרי שסיימו את שיוט אתמול במקום ה־49.

סיכוייהם של ברוקמן ופרידלנדר להתברג בעשיריה הראשונה קלושים למדי, אם כי מומחים טוענים — עוד אבדה התקווה. לעומת זאת, הפתעה מסוימת היתה המיקום המכובד של האחים טורטן, סיימו את שיוט אתמול במקום הרביעי, ווינקו בדירוג הכללי למקום ה־14, כשלזכותם עמדת זינוק טובה להתברג היום, בתום התחרויות, בעשיריה הראשונה. ההפתעה הגדולה מבין הישראלים היתה הישגם המרשים של האחים עזרא, שסיימו אתמול במקום השלישי, אך הדירוג הכללי שלהם עדיין ירוד, והם ניצבים במקום ה־37, חסרי סיכוי להתברג בעשיריה.

את הבכורה בשיוט אתמול נטלו הצרפתים פפונה ופילו (אלופי עולם ב־86'), הרש שהזניקם למקום הרביעי. פפונה ובן־זורנו הקדימו את ההולנדים האחים קיונהובן (מדורגים 27), והאחים עזרא (מדורגים 37). ברגע מובילים את התחרות כולה האמריקנים שיידן ומקי, לפני האיטלקים, האחים מונטפסקו, שאיבדו את הבכורה, אחרי שסיימו אתמול במקום ה־55.

עוד בטרם תמה האליפות (היום השיוט האחרון), הוכתרו אתמול צמד השייטות סנדסטרום ובנגססון משוודיה כאלופות העולם לשנת 88'. השוודיות סיימו אתמול במקום השלישי, והן מובילות בפער שגם תיאורטית אין למתחרותיהן סיכוי לגשר עליו.

אבא שנטל, שבניו רן וניר משתרכים במקום ה־56, משייט במרחק ביטחון מבניו. מקום בין 30 הראשונים יקנה להם מתנה מצפן משוכלל. הסיכוי אפסי

מאת ברוריה ביגמן

על סיפון היאכטה "קישונית", כ־100 מטרים בסמוך לקו הזינוק, וחמש דקות לפני שעת האפס, כשהוא דרוך לאות הזינוק, קיבל את רשות הדיבור גד שנטל, אביהם של אלופי העולם לנוער ב־420, האחים רן וניר.

רן (בחודש הבא בן 17), צעיר המשתתפים באליפות, וניר בן 19, עושים בימים אלה בכורה בינלאומית במפרשיות מדגם 470. בדגם הקודם זכו בתואר האירופי ובתואר העולמי. אבא גד עוקב אחריהם מרחק רב בכל תחרות. מישקפת ומצלמה, צויד אישי פק"ל. אינו משייט על־יד המפרשיות, אלא הרחק מהן. כמו כל התיירים. שומר מרחק מבניו, שלא יילחצו. לתפיסתו, את הגלים החזקים בים עושים הרי השייטים, הצמודים לבניהם...

אמנון גדבש, לשעבר שייט מצטיין (ויצג את ישראל באליפות העולם שהיתה בשוודיה ב־1969, ודורג במקום ה־21) השיט את "קישונית", ונתן הסברים מאלפים על כל מהלך ומהלך. אבא שנטל הקשיב לו, אך לא הסתיר את אכזבתו מפסילת הזינוק הראשון. ברור גם מדוע. בניו יצאו ראשונים. בזינוק השני שייטו טוב, וסיימו את הצלע הראשונה במקום השני. הפתעה גדולה. אז גילה לנו מה הבטיח להם על הצלחה בתחרות. הוא הבטיח שאם ידורגו בין 30 הראשונים בדרוג הכללי, יקנה להם מתנה מצפן אלקטרוני, שמחירו בארה"ב 1,000 דולר. הוא כבר התעניין, ומצא בארץ מי שמוכן למכור את המצפן ב־800 דולרים. מחיר טוב. את השיוט שלפני סיום אליפות העולם סיימו במקום ה־48, ובסה"כ דורגו במקום ה־56. אפילו מקום ראשון בשיוט האחרון לא יספיק להם כדי להתברג בין 30 הראשונים, ולקבל מתנה נפלאה מאבא. אבל יתכן שאם ימצא את המצפן ב־500 דולר, יפתיע אותם גם כך.

אח"מים משייטים לחיפה; אתמול נבון, היום פרס

מבקרים בחיפה. נהנים מהחיים. מימין: אופירה נבון, ד"ר פרי, השר נבון ובנו ארז. צילם: דורון הורוביץ

שר החינוך והתרבות, יצחק נבון, מלווה בבני משפחתו, ביקר אתמול באליפות העולם בחיפה. את השר קיבל יו"ר מטה האליפות, ד"ר מרדכי פרי, ובמהלך הביקור, כשהוענקה לשר מתנה על־ידי מארגני האליפות, הוא סירב לקבל סט אחד, בטענה שבפחות משניים — יקופח אחד מולדיו... המארגנים מיהרו, כמובן, להשיג סט נוסף.

בביקורו שוחח נבון עם שייטים רבים ממדינות שונות, וציין את התרשמותו הרבה מהאליפות מהארגון. יו"ר המטה, ד"ר פרי, ציין בפני השר שהוא מצטער על כך שלא פנה בשעתו למשרד החינוך, בעניין המשלחות שלא הגיעו מסיבות פוליטיות.

היום תינעל האליפות, במעמד מ"מ ראש הממשלה, שר החוץ שמעון פרס. בטקס הנעילה (19.00) יחולקו לגברים ולנשים, הזוכים בעשרת המקומות הראשונים, פסלים קינטיים מעץ, בדמות מפרשית, מעשה ידיו של האמן יאק נבו. כמובן יחולקו גם מדליות ארד, כסף וזהב לזוכים בשלושת המקומות הראשונים.

אתמול גם החלה אליפות ישראל בגלשני מפרש, והיא תימשך היום ומחר.

יונתן הללי

هكذا من الأصل

מכבי ת"א בחצי הגמר האירופי

הרוב על טרייסר, כולם בעד מיקי

משאל "מעריב ספורט" בקרב אנשי כדורסל, העניק רוב מכריע לטרייסר מילאנו כאלופה גם השנה, וגם בחר את חמישיית העשור האחרון של מכבי: ברקוביץ' (פה אחד), סילבר, ויליאמס, מגי וברודי

קוין מגי – 58 משחקים בגביע אירופה; 1,349 נקודות.

לו סילבר – 138 משחקים בגביע אירופה; 1,999 נקודות.

מיקי ברקוביץ' – 209 משחקים בגביע אירופה; 3,583 נקודות.

ארל ויליאמס – 64 משחקים בגביע אירופה; 1,227 נקודות.

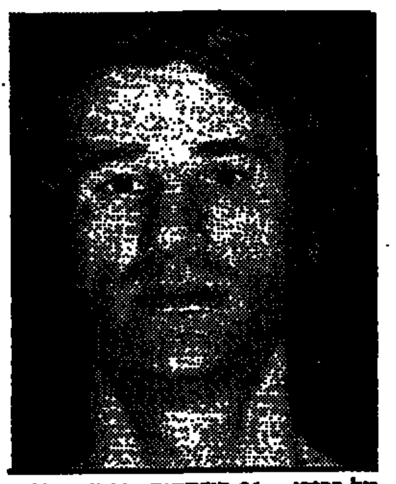

טל ברודי – 81 משחקים בגביע אירופה; 1,378 נקודות.

מאת ברוריה ביגמן

עד אשר יונף ביום חמישי גביע אירופה לאלופות, יעסקו רבים בסוגיה – מי יהיה הקפטן המאושר, שיניף אותו אל־על. "מעריב ספורט" ערך משאל בהשתתפות 21 אנשי כדורסל, שכל אחד מהם התבקש לבחור את המנצחת שלו.

אלופת אירופה, טרייסר מילאנו, זכתה ברוב בתשובותיהם של הנשאלים. 13 מהם מהמרים עליה. 5 הניחו את הז'יטונים על מכבי ת"א, אחד על פרטיזן ואחד על אריס סלוניקי. מאמן מכבי בעבר, צבי שרף, העדיף לא להמר על האלופה הנכנסת.

כמו כן, נתבקשו הנשאלים לבחור את חמישיית כל הזמנים של מכבי תל־אביב, מאז החלה בהופעותיה בבית הגמר במתכונתו החדשה, ב־1977. על־פי שיקלול התוצאות, החמישיה כוללת את: מיקי ברקוביץ', שנבחר על־ידי כל 21 המשתתפים, לו סילבר (15 קולות), ארל ויליאמס וקווין מגי (14 קולות כ"א) וטל ברודי (13 בחירים).

אחרים שהוזכרו: אולסי פרי ומוטי ארואסטי (10 קולות כ"א), ג'ים באוטרייס (5 קולות) דורון ג'מצ'י ובוב גריפין (1 כ"א).

כך הם בחרו

יורם אוברקוביץ': אלופת אירופה – מכבי ת"א.
החמישיה: ברקוביץ', ארואסטי, ברודי, סילבר וויליאמס.

עופר אשד: אלופת אירופה – מילאנו.
החמישיה: ברקוביץ', ברודי, באוטרייס, מגי וארואסטי.

יעקב אדלר: אלופת אירופה – מכבי ת"א.
החמישיה: ברודי, ברקוביץ', מגי, וויליאמס וסילבר.

אפי בירנבוים: אלופת אירופה – מכבי ת"א.
החמישיה: פרי, וויליאמס, ברקוביץ' וסילבר.

נפתלי גושן: אלופת אירופה – אריס.
החמישיה: ברקוביץ', ארואסטי, מגי, באוטרייס וסילבר.

דוד דגן: אלופת אירופה – מילאנו.
החמישיה: ברודי, ברקוביץ', פרי, מגי וארואסטי.

יוסי הררי: אלופת אירופה – מילאנו.
החמישיה: באוטרייס, וויליאמס, מגי, ברקוביץ' וארואסטי.

משה ויינקרנץ: אלופת אירופה – מילאנו.
החמישיה: ברודי, ברקוביץ', וויליאמס, סילבר ומגי.

ראובן וירזבניק: אלופת אירופה: מילאנו.
החמישיה: ברודי, ברקוביץ', ארואסטי, מגי וסילבר.

ידיד ורשיצקי: אלופת אירופה – מילאנו.
החמישיה: ברודי, באוטרייס, מגי, סילבר וברקוביץ'.

אברהם זיוף: אלופת אירופה – פרטיזן.
החמישיה: ארואסטי, סילבר, ברקוביץ', וויליאמס ופרי.

שמואל ויסמן: אלופת אירופה – מילאנו.
החמישיה: ארואסטי, ברקוביץ', ברודי, פרי ומגי.

רני כהנא: אלופת אירופה – מכבי ת"א.
החמישיה: ברודי, ברקוביץ', וויליאמס, סילבר ומגי.

צבי לובצקי: אלופת אירופה – מילאנו.
החמישיה: ברקוביץ', ברודי, מגי, וויליאמס וסילבר.

אברהם פלדה: אלופת אירופה – מילאנו.
החמישיה: ברקוביץ', גריפין, סילבר, וויליאמס ופרי.

סטיב קפלן: אלופת אירופה – מילאנו.
החמישיה: סילבר, ברקוביץ', פרי, וויליאמס וארואסטי.

מולי קצורין: אלופת אירופה – מילאנו.
החמישיה: ברודי, ברקוביץ', פרי, וויליאמס וסילבר.

יהושע רוזין: אלופת אירופה – מילאנו.
החמישיה: באוטרייס, וויליאמס, מגי ברקוביץ' וסילבר.

חיים שטרקמן: אלופת אירופה – מילאנו.
החמישיה: ברודי, ברקוביץ', מגי, ג'מצ'י ופרי.

סטיב שלכטר: אלופת אירופה – מכבי ת"א.
החמישיה: וויליאמס, פרי, סילבר, ברקוביץ' וארואסטי.

צבי שרף: אלופת אירופה – לא מוכן להמר.
החמישיה: פרי, ברודי, וויליאמס, מגי וברקוביץ'.

משחקי בית הגמר

מחזור 1
(26.11.87)
מכבי ת"א – ברצלונה	107-108
פרטיזן – דך־בוס	94-101
אריס – אורטז	86-92
קלן – מילאנו	78-102

מחזור 2
(2.12.87)
דך־בוס – מכבי ת"א	102-103
אורטז – קלן	95-105

(3.12.87)
ברצלונה – אריס	89-88
מילאנו – פרטיזן	83-93

מחזור 3
(10.12.87)
מכבי ת"א–אריס	91-95
מילאנו – דך־בוס	92-96
קלן – ברצלונה	98-103
פרטיזן – אורטז	89-94

מחזור 4
(16.12.87)
דך־בוס – אורטז	87-96
ברצלונה – פרטיזן	88-84

(17.12.87)
מכבי ת"א – מילאנו	99-93
אריס – קלן	101-107

מחזור 5
(6.1.88)
אורטז – מילאנו	80-78

(7.1.88)
קלן – מכבי ת"א	108-102
פרטיזן – אריס	94-101
ברצלונה – דך־בוס	90-115

מחזור 6
(13.1.88)
קלן – פרטיזן	101-95

(14.1.88)
מכבי ת"א – אורטז	78-92
מילאנו – ברצלונה	100-94
אריס – דך־בוס	99-120

מחזור 7
(20.1.88)
אורטז – ברצלונה	83-95
דך־בוס – קלן	126-97

(21.1.88)
פרטיזן – מכבי ת"א	77-85
אריס – מילאנו	95-120

מחזור 8
(10.2.88)
דך־בוס – פרטיזן	106-85
אורטז – אריס	81-97

(11.2.88)
ברצלונה – מכבי ת"א	80-106
מילאנו – קלן	104-115

מחזור 9
(18.2.88)
מכבי ת"א – דך־בוס	80-113
אריס – ברצלונה	107-93
פרטיזן – מילאנו	85-92
קלן – אורטז	75-84

מחזור 10
(24.2.88)
אורטז – פרטיזן	73-70
דך־בוס – מילאנו	85-80

(25.2.88)
אריס – מכבי ת"א	77-93
ברצלונה – קלן	85-116

מחזור 11
(2.3.88)
אורטז – דך־בוס	100-112

(3.3.88)
מילאנו – מכבי ת"א	81-113
קלן – אריס	100-98
פרטיזן – ברצלונה	90-96

מחזור 12
(9.3.88)
דך־בוס – ברצלונה	90-91

(10.3.88)
מכבי ת"א – קלן	97-111
מילאנו – אורטז	77-88
אריס – פרטיזן	87-96

מחזור 13
(16.3.88)
אורטז – מכבי ת"א	91-82
דך־בוס – אריס	88-87

(17.3.88)
פרטיזן – קלן	110-99
ברצלונה – מילאנו	87-102

מחזור 14
(24.3.88)
מכבי ת"א – פרטיזן	84-98
ברצלונה – אורטז	79-81
קלן – דך־בוס	105-100
מילאנו – אריס	82-97

לאן נעלם הכדורסל היפה באירופה?

ברצלונה, המועמדת מס. 1 לתואר האירופי, נשארה בבית, מול הטלוויזיה

מאת מרדכי רוזנבלום

בברצלונה לא ירצו לזכור את העונה האחרונה שלהם בבית הגמר האירופי. האלופה הספרדית שהיתה מועמדת של רבים לזכייה בתואר – נפלה על הפנים כבר בפתיחת המשחקים, אחרי שספגה ארבע מהלומות רצופות: הפסד חוץ בת"א למכבי (108-107); הפסד בית לאריס סלוניקי (89-88); הפסד חוץ לקלן (103-98); הפסד בית שני לפרטיזן (88-84).

"לא ידענו מה קורה אתנו ואחרי פתיחה כזאת לא מגיע לברצלונה לשחק בחצי הגמר", אומר הפלייימייקר הותיק של ברצלונה ונבחרת ספרד, אינאסיו סולוזאבאל. "אני בכלל לא מתפלא שמכבי ת"א תתמודד בחצי הגמר בגנט. אחרי המתנה שקיבלו מאתנו, הם היו צריכים להתאמץ קשות כדי להחמיץ את חצי הגמר. מכבי ת"א היא לא קבוצה שמחמיצה הזדמנויות כאלה".

אין לנו מה לחפש

מה קרה איפוא לברצלונה? קבוצה עם צוות שחקנים מעולה; גובה וכוח וקלעי חוץ מהטובים באירופה; סנטר כמו אודי מריס; שחקני חוץ כמו סאן אפיפניו; קלעי כמו קנדידו סיבילין; פורוורד כמו חימנז ופליי־מייקר כסולוזאבאל – כיצד מפסידים כדורסלנים האלה בבית ובמשחקי חוץ בהולנד ובגרמניה?

קשה לקבוע להניח את האצבע על הגורם לכשלונה של ברצלונה. גם מאמנה, גארסיה ("האיטו") רנסס, אינו יודע את התשובה. אחרי הפסדה של קבוצתו בהולנד אמר: "אם שחקנים כמו שלי מפסידים לדך־בוס ללא אמריקנים – אין לנו מה לחפש בבית הגמר".

האמין עד הרגע האחרון

אבל סולוזאבאל האמין עד למשחק האחרון בבית הגמר, שמשהו יקרה וברצלונה בכל זאת תגיע לגנט. "חשבתי שפרטיזן, שניצחה אותנו בבית, תצליח לעשות זאת גם ביד־אליהו. אבל היום אני מבין שהיה הבדל גדול במוטיבאציה אצל היוגוסלאבים. נגדנו הם עדיין היו חדשים ורצו להוכיח בכל משחק, מבלי לחשוב על הגמר וחצי הגמר ואילו במשחק האחרון הם כבר חשבו על קניות בגנט", אומר הפלייימייקר הספרדי.

הכדורסל הטוב ביותר

ברצלונה הציגה בבית הגמר, בחלק מהמשחקים לפחות, את הכדורסל היפה והטוב ביותר. מהירות גדולה, משחק חזק בהגנה ומדוייק להפליא בהתקפה. אבל הבעיה היתה – חוסר היציבות. כאשר ראיתי את ברצלונה בטורניר הבין־לאומי שהתקיים במילאנו ערב תחילת העונה, הייתי משוכנע, כמו רבים אחרים, פרשני כדורסל, מאמני ועסקנים – כי ברצלונה תזכה באליפות אירופה.

השאלה שהטרידה את כולם שם היתה: מי תאבק עם ברצלונה בגמר. גם הספרדים חשבו כך. ואולי זאת הסיבה לנפילה...

איגנסיו סולוזאבאל תופס את הראש עם השריקה לסיום המשחק ביד־אליהו (107-108 למכבי). "השופטים לא היו בסדר", הסביר. צילם: עדי אבישי

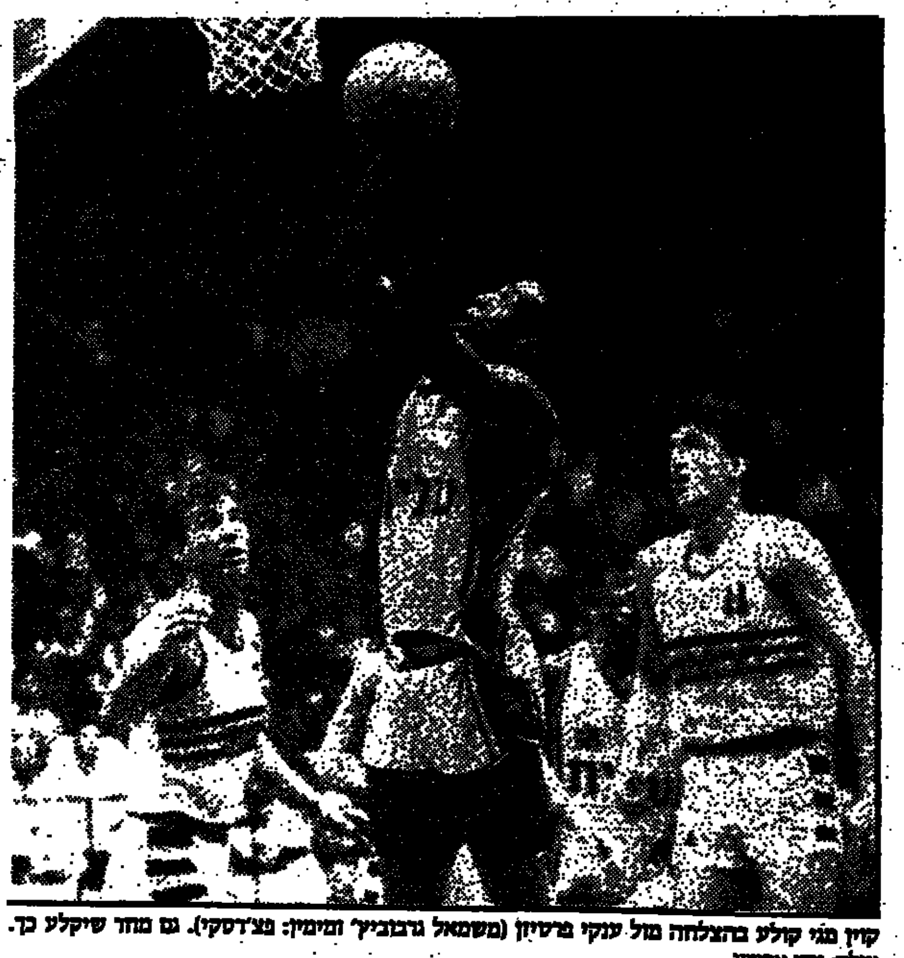

קווין מגי קולע בהצלחה מול ענקי פרטיזן (משמאל גרבוביץ' ומימין: פצ'דסקי). גם מחר שיקלע כך. צילם: עדי אבישי.

מדוע פרטיזן נוחה יותר

מאת משה גורלי

"על פי שיטת משחקה, פרטיזן בלגראד היא היריב הנוח יותר למכבי ת"א. בשני המשחקים נגדה, התקשו היוגוסלאבים. עם זאת, אין ערובה שהשגיאות הטקטיות שלהם יחזרו גם בחצי הגמר". הדובר הוא אפי בירנבוים, מאמנה המצליח של מכבי ר"ג, ישבנו יחד מול הוידיאו, ואפי הסביר את התיאוריה שלו, המבוססת על משחק האחרון בין השתיים ביד־אליהו.

"להוציא את אריס, הרי ששלושת היריבות הגדולות של מכבי העונה, פרטיזן, טרייסר והפועל ת"א – גבוהות ממנה. הקבוצה הגבוהה יכולה בהתקפה לבחור אחת משתי שיטות משחק: משחק של תנועה ומסירה (פסינג גיים) או משחק של תפיסת עמדה (פוזישן), בו תופסים הגבוהים עמדה מתחת לסל, ומקבלים את הכדור לאחד על אחד מול היריב.

"נגד מכבי, שהיא קבוצה נמוכה, חייבים לשחק בשיטה השניה. הדוגמאות הקרובות הן הפועל וטרייסר עם ריקי בראון, ולאבן מרסר, שבנוסף לסלים שהשיגו, התישו את הגבוהים של מכבי במאבקים מתחת לסל, ובעבירות הרבות שהדביקו להם. פרטיזן שיחקה בשיטה הראשונה, וזו טעותה.

"הדבר הודגם היטב ב'מתפרצת' המצולמת של מליניאק (שבועספורט, 31.3.88). הגבוהים דיבאץ' ופצ'רסקי משחקים למעלה, וגרבוביץ' מתפש עמדה מתחת לסל. על גרבוביץ' יש למכבי כמה שחקנים 'לבזבז' בשמירה, ואילו מגי ובארלו פטורים מללחוץ על הגבוהים היוגוסלאבים שלא מאיימים מרחוק. וכשמגי ובארלו לא מותשים בהגנה, הם רעננים יותר בהתקפה. ואכן הם היו אלה שהכריעו את המשחק.

"בהגנה התקשו היוגוסלאבים מול הצמד הזה, בגלל חוסר עזרה מהנמוכים, שהיא פרקציה של טעות נוספת. על ארואסטי (או ליפין) מיותר לשמור, והשומר שלו חייב לעזור. אולם עיקר הצלחתם של מגי/בארלו מקפת לזכות סימס. כשווילי "איים" למסור למגי, בא השומר של בארלו לעזרה, ואז סימס היה מוצא את בארלו שהתפנה להקליק שניה, באסיסט מהיר ומדויק. וכמובן להיפך, במסירות למגי.

הכל, בהנחה שמגי/בארלו 'ינוחו' בהגנה, ושרלף ינהל את המשחק כמו ביד־אליהו. אז, אולי.

هكذا من الأصل

ליגה ג'. שולם

ג'

מחקר ויוזם

אלי קמיר

דצמבר 75'. מכבי רחובות מארחת את מכבי כפר גבירול במשחק מכריע בצמרת ליגה ג'. 800 צופים חוזים במשחק ורואים את שחקני רחובות עולים ליתרון 1–0. כפר גבירול לוחצת. חשוב לה להשוות. הדקה היא ה־65. תוך כדי אחת ההתקפות שלהם, מבצעים שחקני גבירול עבירה על שוער רחובות הרצל קופמן. במקום מתפתחת תיגרה. אוהדים פורצים למגרש, שחקנים מוכים, שחקנים מכים. במרכז הרחבה מבחין השוער קופמן בחברו מרדכי קינד שרוע על הקרקע כשכתם גדול של דם על חולצתו. כמה שניות קודם לכן, הסתער על קינד צעיר כבן 17 לבוש סוודר כחול. הצעיר שלף מגרבו סכין מטבח ודקר את השחקן. אחיו של קינד, שחקן אף הוא, מבחין בדוקר אך נחסם ע"י אוהדי כפר גבירול שמכים גם אותו. מעסה מכבי שעריים אשר במקרה נמצא במקום, מורה לפנות מיד את קינד לבית־חולים. בדרך נפח השחקן את נשמתו.

מרץ 88'. בית"ר ירכא מארחת את הפועל ג'וליס. קטע מדו"ח השופט אדי מינץ: "במשחק לא נכח כח שיטור. לא ידעתי בכלל שהמשחק אמור להיות רגיש (דרבי בין שני כפרים דרוזים סמוכים). המשחק היה עשיר בפגיעות גופניות, היה קהל בן 300 איש בערך. כאשר הפועל ג'וליס הבקיעה שער בדקה ה־43 בעטו מספר שחקנים מירכא במב־קיע. נאלצתי להרחיק את מספר 4 מירכא. בתגובה, מרקו לכיווני מספר אבנים מהקהל שלא פגעו... אח"כ ראיתי את מספר 8 של ג'וליס עוקר את דגל הקרן ואת מספר 8 של ירכא מרים סלע ושניהם ניסו לפגוע אחד בשני. בינתיים התחילו לזרום אנשים למגרש כי מישהו פתח את השער. התחילה מהומה. אנשים היכו אחד את השני עם מקלות, אגרופים ואבנים..."

שני מקרים, 8 שנים הבדל. אבל היה גם עוד הבדל. בפעם הקודמת זה נגמר בהלוויה. בחודש שעבר זה כמעט היה כך. רק כמעט.

דיו רב נשפך אז, אחרי מותו של קינד. עסקונה, עיתונות, אפילו פוליטיקאים זעקו חמס. שר החינוך דאז, אהרון ידלין, אחרי שגינה כמובן את המקרה, דרש פעולה דראס־טית. חברי הכנסת יוסי שריד ואהוד אולמרט, למשל, פירסמו גילוי דעת: "...יתכן שמ־קרה זה יהיה צורך להפיק לקחים לגבי צורת הפיקוח והשמירה במגרשים קטנים ובלי־גות נמוכות...". מיותר כמובן להרחיב את השורות ולעסוק בהבטחות ובהצעות של ראשי ההתאחדות באותם ימים.

ליגות ג'. עולם אחר. חודש ימים של בילוי במטלכה הזו, בתוספת למעט תשומת לב בשולי מדורי הספורט ועוד קצת בדיקה של נתונים קיימים, מקרבים אותנו למגרש מכבי רחובות של דצמבר 75'. שבת אחר שבת, מחזור אחר מחזור, תחת איצטלה של ספורט לשמו, מתגרים במלאך המוות מאות ואלפי שחקנים, שופטים ואוהדים. יש להם כנראה זכרון קצר, בתוספת שאננות משהו של כל מיני יושבי חלונות גבוהים ששעה קלה אחרי הקינד הבא יקומו ויזעקו לסגור. להפסיק את הכדורגל.

השאלה הנשאלת היא אם את אותן הבטחות, אותן הצעות, אי אפשר להשמיע גם יום קודם. אם במקום לדבר מחר על הפסקת פעילות, לא ניתן לעשות היום משהו שספורט – ואך ורק ספורט – יעסיק את אותם בחורים שהכדורגל הוא אולי המפלט האחרון שלהם.

כשמדברים על ליגה ג', צריך להבין את ליגה ג'. לדעת שיש הבדל משמעותי בינה לבין ב'רא', ללמוד מי משחק בה למה ואיפה. להבחין שיש בליגה הזו קבוצות ששמן אפילו לא מופיע במפה, ממקומות שבדואר ישראל לא שמעו עליהם. זה בד"כ קבוצות של שכונות, כפרים, עיירות. קבוצות שבאות ממקומות שלתושבים יש רק את השבת הקוד־מת והשבת הבאה. משחק ביתי זה ארוע, ואם יש גם ניצחון בסיומו אז בכלל – החגיגה מושלמת. רואים שם צעירים, זקנים, דתיים, חילונים, אפילו נשים. שם, במגרשים האלה, הכדורגל הוא הרבה מעבר לכדורגל עם כל המשמעויות שבדבר. כסאות מתקפלים וספס־לים מאולתרים הופכים את המגרש למקום מפגש השווה ומתאים לכולם. אפילו לראש מועצה מקומי ברור שעתידו הפוליטי עשוי להיקבע בהתאם למעורבותו בקבוצת הכדור־גל.

קשה לשים את האצבע ולהצביע איפה בדיוק עובר הגבול בו הופך הכדורגל במקומות אלה מנכס מקומי לסכנה ואיום אמיתי. אחד לאחד כרוכים רמת המגרשים ברמת השופ־טים, אופי השחקנים, מספר האוהדים, המיקום בטבלה, זהות היריב, מצאו, וכח השיטור הנוכח במקום.

יהיה זה פשוט לא רציני לצפות ממדינה, שחלק מקבוצות הליגה הראשונה שלה משת־משות עדיין באיצטדיונים הדומים יותר לאורוות, שתזכה במגרשים ברמה גבוהה גם בליגה החמישית שלה. למרות זאת, גם מינימום של בטיחות כמעט ואין בנמצא במקומות אלה.

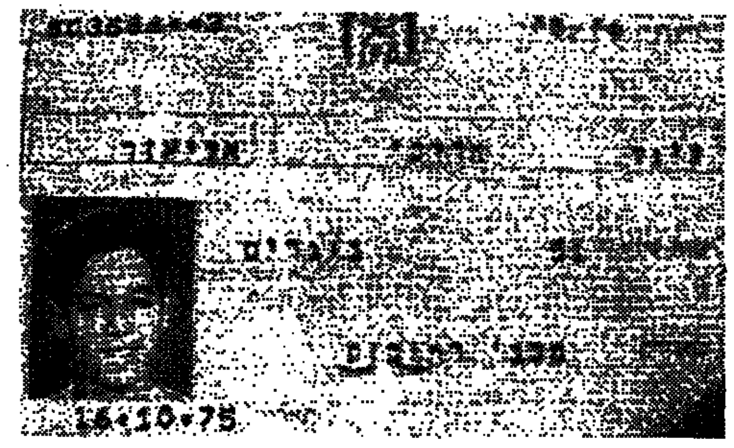

כרטיסו של מרדכי קינד ז"ל, הקרבן הראשון. צריך להתפלל חזק שיהיה גם האחרון.

מגרשים מוזנחים נטולי דשא, גדרות קרועות וקהל שצר מקרוב על ספסלי המחליפים ומקשה על המאמן את עבודתו. השפעת קהל זה על החלטות השופט הופכת בהרבה מקרים לשכיחה – ומכאן הדרך לאבנים המתעופפות קצרה מאד.

רמת השיפוט הינה אחת הבעיות הכאובות בליגות הנמוכות, ובמיוחד בליגה ג'. השופ־טים המשובצים הם בד"כ או צעירים מאד או גרועים מאד. ע"פ יצחק עודבי, משבץ איגוד השופטים, נידרש ותק של שנה עד שנתיים כדי להתחיל לשפוט בליגה ג': "אין ברירה, צריך לשלוח את השופט לאש. צריך להבין שכל דרך לקידום עוברת דרך ליגה ג'. המבחן האכזרי ביותר לשופט זה בליגה ג'." עובד התאחדות שמכיר מקרוב את החומר הנשלח לשפוט בליגה זו, אומר: "רוב השופטים שם הם תת רמה. כל אלה שנפלטים מהאגודות, עוברים להיות שופטים. על כל 10, יש אחד נורמאלי." עותמן קשקוש, מאמן מכבי קלנסואה, מספר: הרמה הירודה של השופטים גורמת להרבה מאד אלימות. יש כמה מעולים אך הרוב לא מתמצאים בכלל בחוקה." צדוק תממי, המאמן והמנהל את בית"ר עזרא: "בד"כ השופטים הם הגורמים הישירים לאלימות. שופט שיודע לרסן את המשחק מהתחלה, הכל נגמר בסדר."

יהיה זה לא הוגן כלפי שופטים רבים, ובמיוחד הצעירים שבהם, אם יוסק מכתבה זו כאילו כולם כאחד גרועים בפוטנציה. למעשה, אסור לשכוח שגם ה"קליינים" "השרידים" והאחים אשכנזי שפטו פעם בליגות אלה. הבעייה היא ששופט בן 17, טוב ככל שיהיה, חייב להתמודד, מלבד עם החוקה, גם עם קהל קנאי, שחקנים שחלקם אף כפול ממנו בגיל ומאמנים בלחיצים. צדוק תממי: "שולחים לך ילד שהורס לך את החיים". ישראל ביבי, שופט: "לאחרונה נכנסו ילדים בני 17 שצריכים להתמודד עם ליגה ג'. בהרבה מקרים נוצר מצב שאם השופט פחדן, אז השיפוט ביתי, אם הוא לא פחדן או הוא חוטף מכות".

ביבי עצמו הוכה קשות לפני כשבועיים ע"י שחקני ומנהלי הפועל נתיבות לאחר שהר־חיק להם שחקן. במקרה אחר הוכה השופט מחמוד מגסורה, ששפט במשחק בין מכבי צפת לבית"ר מג'אר, ע"י שחקן צפת, אברהם אוזן, שאף נגח בפניו של השופט וגרם לאישפוזו במשך יומיים בבית חולים.

עובדה נוספת שודאי לא מקילה על חיי השופטים היא העדר קוונים. בליגה ג' אין חובה לשלוח קוונים אלא אם מחליטים שמשחק מסויים הוא משחק רגיש. יצחק עודבי: "ברור שהיינו מעדיפים לשלוח קוונים לכל המשחקים. צריך להבין שאין לנו מספיק כח אדם".

בעייה כאובה לא פחות היא בעיית השיטור. העובדות מלמדות שהיחס בין מספר מקרי האלימות למספר השוטרים המתחייבים לאייש את המגרש, הפוך. במילים אחרות, ככל שהליגה נמוכה יותר ובה, מטבע הדברים, האלימות שכיחה יותר, יש פחות שוטרים. האבסורד הגדול הוא שבליגה ג', בה האלימות אורבת בכל פינה, אין חובה לשלוח שוט־רים. רק במקרים מיוחדים, כאשר יש מידע כאילו עשויות להיות צרות, מגיע כח משטר־תי.

הגורם האחרון שאליו יש לבוא בטענות הוא המשטרה. גוף זה עובד בהתאם לסיכומים עם ההתאחדות לכדורגל וממנע ע"פ התקציב המוזרם לו. סיפור העברת התקציב למשט־רה הוא קפקאי כמו הרבה דברים במדינה שלנו. מתברר שבמקום שמשרד האוצר יעביר סכום מסויים למשטרה, מעביר האוצר למשרד החינוך, שמעביר לרשות הספורט, שמע־בירה להתאחדות, שמעבירה למשטרה. נחום ציפלוביץ', חשב ההתאחדות לכדורגל, מס־ביר את עמדת ההתאחדות: "בזמנו היתה ועדה שהוקמה מטעם ראשות הספורט, המשט־רה וההתאחדות. ועדה זו קבעה בכל מגרש כמה שוטרים חייבים להיות נוכחים. אם המשחק הוא רגיש אז זכותה של המשטרה המקומית לפנות להתאחדות ולבקש לשלוח שוטרים או להגדיל את הכמות. ע"פ רב, ההתאחדות מאשרת."

ההתאחדות לכדורגל ואיגוד השופטים, כדי לחפות על בעיית העדר השיטור, טומנים ראשם בחול בכך שהם מורים לשופטים לא לקיים משחק אם ע"פ שיקול דעתם הוא עלול לגלוש לאלימות. שופטים רבים יכולים לספר על מספר רב של משחקים בהם החלו התפרעויות, לאחר פתיחה שקטה לכאורה. ישראל ביבי: אי אפשר לעמוד על זה שיהיו שוטרים, אך אם אני מבחין באוירה עויינת זכותי לדרוש זאת. לפעמים, בשביל לצאת חי מהמגרש, שופט נותן לקבוצה המתפרעת להמשיך לשחק, ובדו"ח רושם שהמשחק פר־צץ". השופט זוהבי אקרם כתב בדו"ח השיפוט לאחר המשחק, שהתקיים בחודש שעבר, בין הפועל סמיע למכבי קיסרא: "המשחק התנהל באוירה של טרור. קבוצת מכבי קיסרא הם ממש פראים, לא מתנהגים כמו בני אדם, ולשופטים היתה הרגשת פחד".

טעם לפגם יש גם בחובה ובדרכי הפיקוח על העזרה הראשונה במגרשים. כל קבוצה מחוייבת להעסיק רופא אך בפועל כמעט ואין כאלה בשטח. את תפקיד הטיפול נוטל על עצמו אחד הפונקציונרים במועדון, ומפחידה רק המחשבה מה יקרה ברגע של פציעה קשה באמת, כשכל דקה עשויה להיות קריטית. זכור היטב המקרה בו הציל השופט מנחם אשכנזי שני שחקנים שבלעו את לשונם ובמקום לא היה אדם המוסמך לטפל במקרים כמו אלה. אם הזכרנו את החובה להעסיק רופא הרי שעל נוכחות אמבולנס מיותר לדבר. האגודות לא חייבות לדאוג לאמבולנס שיהיה סמוך למגרש. כנראה שבריאותם ושלום חייהם של שחקני הלאומית, אינה כבריאותם של שחקני הליגות הנמוכות.

מעניין, אבל דווקא האוירה השוררת בתקופה זו בשטחים, טרם הגיעה למגרשי הכדור־גל. המשחקים המסוכנים הם עדיין בין דרוזים־למוסלמים, בין מוסלמים לנוצרים, בין בדואים לדרוזים ובין קבוצות יהודיות שמתחרות על הבכורה או כשקיים רקע של התפ־רעויות משנים קודמות.

המצב בליגות ג' הוא מסוכן. יותר מדי רשלנות המנסה להסתתר תחת תירוצים תקציב־יים, תעלה יום אחד ביוקר רב. צדוק תממי, שכבר 44 שנים מכלה בליגות האלה, אומר לסיכום:" יש זלזול משווע בליגה ג'. משנה לשנה המצב הופך גרוע יותר. למרות הכל, אסור להפסיק. זה עדיין מספק תעסוקה לרבים ומונע פשע והתדרדרות".

דווקא האוירה השוררת בתקופה זו בשטחים, טרם הגיעה למגרשי הכדורגל. המשחקים המסוכנים הם עדיין בין דרוזים למוסלמים, בין מוסלמים לנוצרים, בין בדואים לדרוזים ובין קבוצות יהודיות שמתחרות על הבכורה או כשקיים רקע של התפרעויות משנים קודמות

בצפת נוגחים בשופטים...

במקלות, בדקירות, בברזלי זווית ובחפצים מכל הבא ליד

האלימות, כאמור, אורבת בכל פינה בליגה ג'. להלן מספר מקרים, בשום אופן לא כל המקרים, מהתקופה האח־רונה:

● **הפועל חלת אל שריף – הפועל בוע־יינה.** תאריך: 6/2/88. חלת אל־שריף עולים ליתרון בדקה ה־3. שחקני בוע־יינה משוועים. במקום פורצת קטטה המונית כשבמהלכה פורצים אוהדים למגרש ומכים את שחקני בועיינה במקלות, ברזלי זווית וחפצים שונים. שבעה משחקני בעיינה נזקקים לטי־פול רפואי וכדי להציל אותם הם מוכ־נסים לכיתה. השופט שורק לסיום ונמ־לט על נפשו. לא היו במגרש אנשי משט־רה והשופט שפט ללא שופטי קו.

● **הפועל עמישב – בית"ר גני תקוה.** תאריך: 2/1/88. שלושה חברי הנהלה פוגעים בשופט.

● **מכבי גבעת הזקפות – הפועל סכ־נין.** תאריך: 9/1/88. אבן בגודל 10x15 ס"מ (הוצגה כראייה בפני בית הדין של ההתאחדות) נזרקה על השופט ופגעה ברגלו.

● **הפועל לב השרון – הפועל קלנסו־אה.** במהלך המשחק הורחק אלי גרמה מלב השרון שקרא לעבר השופט: "למה תחמיר עם היהודים ותקל עם הקבוצה הערבית?...". לאחר מכן ירק ופגע בשו־פט.

● **הפועל צופי אלוורדיה – הפועל קרית חיים.** תאריך: 2/1/88. במשך כל מהלך המשחק היתה אוירה קשה מלו־וה בהתגרויות כלפי שחקני קריית חי־ים. בסיום המשחק התפרץ אחד מש־חקני אלוורדיה לעבר שוטר והיכה או־תו.

● **הפועל זכרון יעקב – הפועל יפיע.** עדות של פקד נתן מאור מהמשטרה, כפי שנמסרה לבית הדין של ההתאח־דות לכדורגל: במהלך המשחק בין הפו־על זכרון יעקב ליפיע עשה שוער יפיע תנועות מגונות. בתום המשחק בו הר־בילה הפועל זכרון 1–0 פרצה קטטה בין קהל הצופים לשחקנים. שני השוע־רים פתחו בתגרה ביניהם ושוער זכרון יעקב נדקר.

אוסף מקרי, רק מקרי.

ליגה ג' כולם חזרו בשלום לבסיס

אלוורדיה: כדורגל גברי עד זוב דם

ליגה ג'

פיצוץ נוסף של קלנסואה

ערפאת ישחט את הילדים שלכם

עו"ד אלהדיף: יש מקרים שבהם פשוט אינני מבין כיצד אנשים נשארו בחיים

אלהדיף: נחרד כל פעם מחדש

דייני בית הדין של ההתאחדות לכ־דורגל הם אולי היחידים המתקלים בת־מונה כולה, זו החוזרת ונישנית שבוע אחר שבוע. אליהם מגיעים דו"חות השיפוט ובפניהם מעידים עבריינים רבים כל יום ד'.

מספר עו"ד חיים אלהדיף: "יותר מ־25 שנים אני שופט בבית הדין של ההתאחדות. בליגות העליונות יש ירי־דה קלה באלימות, מה שלא קורה, לצערי, בליגות הנמוכות. שם המגרשים חשופים לקהל המסתורף על הקבוצה שלו. האמת שאין כמעט מה לעשות נגד קבוצה מליגה ג' שלא נמצאת בצמ־רת. לקבוצות אלימות אנחנו פשוט מפ־סיקים את הפעילות".

"אין ויכוח שרמת השיפוט היא פו־נקציה הכרחית לקיום משחק טוב וש־קט. ברור שבליגות הנמוכות רמת השופטים פחות טובה, ואז המשחק מתחמם. לגבי שיטור, הלוואי שאפשר היה לאייש את כל המגרשים בשוט־רים. זה בטוח היה עוזר".

"עד היום קורה לי שאני נחרד כל פעם מחדש מרמת האלימות. יש מק־רים שאני פשוט לא מבין איך אנשים נשארו חיים אחרי מה שהתרחש במג־רש. בליגות הנמוכות, וזה יגיד לך כל מנהל קבוצה, אגודה שלא מסוגלת לע־מוד באלימות ואין לה את הכלים הד־רושים, אין לה סיכוי. המציאות שם מאד אכזרית".

אחת הבעיות הקשות היא במגזר הערבי. ישנן הרבה בעיות לאומניות ולאו דווקא על רקע הסכסוך היהודי ערבי. קבוצה מוסלמית אתה תעזור לשניה נגד קבוצה דרוזית. האמת היא שעד היום לא הגיעו אלינו השלכות של מה שקורה בשטחים. מוזר, אבל אני מתאר לי שגם זה יגיע".

מודיעין אזרחי בודק סגנון חדש: שלמו לנו, וניתן לכם לנצח

סגנון חדש בנסיון להטות תוצאת משחק: חשדות לדרישת שוחד מקבו־צה יריבה כדי לאפשר לה לנצח. נחשף בליגה ג' ע"י משרד החקירות "מודיעין אזרחי", והחומר הועבר לטיפול של ההתאחדות לכדורגל.

מדובר בהפועל ערב אל נג'דאת (לי־גה ג' מחוז יזרעאל), שבאמצעות חבר הנהלת הקבוצה דאהר נג'דאת, דרשה שוחד מד"ר מחמוד ערבי ושוקרי חטיב, חברי הנהלת קבוצת הפועל עראבה, כדי להשפיע על מהלכו ותו־צאתו של המשחק בין שתי הקבוצות.

למרות שדרישת השוחד נדחתה ע"י הפועל עראבה, העבירה בוצעה כי מב־קש או מתנה שוחד, הגם שלא נענה, הוא כלוקח שוחד, עפ"י חוק העונשין תשל"ז. דאהר נג'דאת טען ששוקרי חטיב ומחמוד חליל, חברי הנהלת ערא־בה, (שנאבקת על כרטיס העליה לל־גה ב') הציעו לו 2500 דולר בכדי לנצח במשחק.

בהקשר לאותו משחק שנערך לפני שישה שבועות והסתיים ב־1–1, נבד־קו גם חשדות למעשים לא ספורטיבי־ים של שופט המשחק. כמסורה מוד מד, בכך שע"י שיפוט עין והד צדדי הוא קיפח כביכול את עראבה. אחרי שעראבה כבשה שער נזרקו אבנים וחפ־צים אחרים למגרש ע"י אוהדי ערב אל נג'דאת, והשופט המשיך במשחק, ובכ־לל לא דיווח על ארוע זה בדו"ח השי־פוט שלו.

מאיר דימנט

هكذا من الأصل

המשך הלוח מעמוד 9 ב'

לתשומת לב המפרסמים בלוח מעריב

כל המעוניינים להמשיך לפרסם את מודעותיהם לאחר הפרסום הראשון, מתבקשים להתקשר לטלפון 03-5611111 (ב"בקו") ולמסור את מספר הפרסום הרצוי וכן את מספר הקוד כפי שהופיע בסוף המודעה. הזמנת פרסום חוזר הנה ללא תשלום תוספת של 4 שבועות מיום הפרסום הראשון. בקשות לפרסום חוזר מתקבלות כל יום עד השעה 18.00 ובערב שבת וחג עד השעה 11.00 בבוקר.

הנהלת מעריב

★ מבצע לפסח! ישירות מהמפעל
ויטרינות ★ תריסים ★ מקלחונים
ב-6 תשלומים ללא ריבית
"אלום פאלאס" בהנהלת ארגון פית בע"מ
בר כוכבא 60

ברעננה!!!
קוטג'ים מפוארים
בגני הנשיאים

למכירה
פנטהאוז חדש
5 חדרים 400 מ"ר
בכפר גנים

יחיד במינו
ברמת אביב ג'
פנטהאוז מפואר
נוף לים
350 מ"ר בנוי + 300 מ"ר גג
ריצוף שיש, ג'אקוזי,
תריסים חשמליים
מיזוג אוויר מרכזי
3 חניות, מחסן
ב-800,000 דולר
"אנגלו סכסון"
03-422190, 03-424310

ביקורת ליקויים
בבנייה בהתאם
למפרט ולתקן
"בדק בית"

"בם" בקורת מבנים
★ לפני קניה!
★ בעת בניה!
"בם" – ההגנה שלך!

פנטהאוזים ודירות גג

קבלנים מציעים

"שלמה נקר" בונה
★ בכפר גנים בפ"ת
במקום היוקרתי בעיר
דירות 4, 5 חדרים

ברמת השרון
הדירות היפות בעיר
בנות 4 חדרים
בסטנדרט גבוה
בשד' ויצמן
במחירי מבצע!
א. יצחקי בע"מ
ה' באייר 64, ת"א טל:
03-454207-8

הקבלן
י. אדלר
ובנו בע"מ
בונה דירות
באיכות מעולה!!!
5,4,3 + חדר גג
ברמת גן, בבני ברק,
גבעתיים
03-705811, 03-781640
לפנות: רח' הרב קוק 10, בני ברק

תל-אביב

הלוואות לזכאים
הלוואות חופשיות
הלוואות לשיפוצים
תעודות זכאות
בבנק
לאומי
למשכנתאות
תל-אביב
מונטיפיורי 31
03-202444

למכירה דירות 3
חדרים בבניין מפואר
ומשוכלל

"בלו גולדמן"
בונה בפ"ת
★ ברח' העצמאות
דירות פאר
5, 5½ חדרים
+ דירות גג
★ ברח' הסיתונית
בניין 4 דירות
6 חדרים
★ קוטג'ים מפוארים
בכפר אברהם
03-910514, 03-908369

לחוביץ
ובנו
בונים
בראשל"צ
דירות בנות:
5 חדרים
דירות גג
וחנויות
לפרטים
03-9659133
רח' סוקולוב 24
ראשל"צ

דירות לנופש

החלפת דירות
1200

דירות למכירה
1250

4 חדרים ויותר
1300

בלב ת"א
רח' ברנשטיין כהן 1
דירה חדשה
5 חדרים
+ חדר + גג מרוצף +
מעלית + חניה + טלפון
כניסה מיידית
פרטים במקום בכל יום
בשעות 10:00 12:00
טלפון בבוקר 03-202556
טלפון בערב 03-447105

3-3½ חדרים
1350

בצפון ת"א
5 חדרים 3 שרותים
שתי מרפסות
03-5465531

2-2½ חדרים
1400

1-1½ חדרים
1450

בצפון ת"א בהלסינקי 2 + חצי במצב מעולה 120 000 03-210757 (24412)

דירות בשכר חודשי
1500

דחף
03/611001
24 שעות
שרות מודעות טלפוני
של
דחף
לבעלי כרטיסי אשראי
ויזה, ישראכרט, דיינרס

באת. קיבלת. משכנתא. בנק משכן בבנק הפועלים
פרטים מלאים בנציגויות משכן בסניפי בנק הפועלים

هكذا من الأصل

לך על בטוח לוח מעריב נדל"ן

שכונות צפוניות

4 חדרים ויותר

בצפון, 3 חדרים, מרוהטת ...

מבצע!!!
נאות אפקה
רח' שלונסקי 31
דירות 3 חדרים
מרווחות 93 מ"ר
כניסה מיידית
בקומות א, ב, ג, בקומה
ד + חדר + גג מרוצף
מעלית + מלפון + חניה
החל מ-110,000 דולר
*
תנאים נוחים
*
פרטים במקום בכל יום
בשעות: 12:00–10:00
03-470023 :מלפון בבקר
03-447105 :מלפון בערב

מבצע!!!
רמת אביב ג'!!!
4 – 5 יוקרתיים
לובי ספוןאר, אינטרקום T.V,
תריסים חשמליים, אומנה
לוויות, שיש בסלון,
מרפסת שיזוף ועוד...
4 מרווחים
107 מ"ר החל מ-209,000 ש"ח
5 אקסקלוסיביים
148 מ"ר החל מ-250,000 ש"ח
פנטהאוז אמיתי
במפלס אחד
ודירות גג
בתוספת מע"מ ובמזומן,
אפשרות לתשלומים
נוחים ומשכנתאות!
המבצע יתקיים במוצ"ש בין השעות 21:00–19:00 במשרדים ברח' אהרונוביץ 23 רמת אביב ג'
"יעקר" ISCO 03-426293

בנוה אביבים
וברמת אביב ג'
4–5 ספוארות בבניה
ויד שניה
החל מ-150,000 דולר כולל מע"מ
"זמיר-נכסים" 03-424584, 03-424697

בנוה אביבים
דירות 4 חדרים
+ מירב השיכלולים
קבלן ביזבוזים ה' באייר 24 ת"א. 03-262894, 03-259689

גוש דן

רמת גן

3–3½ חדרים

חדרים מרוהטים

ביקוש דירות

שכונות דרומיות

3–3½ חדרים

2–2½ חדרים

1–1½ חדרים

דירות בשכר חודשי

דירות מרוהטות

דירות בנווה

פתח תקוה

הלוואות לזכאים
הלוואות חופשיות
הלוואות לשיפוצים
תעודות זכאות
בבנק לאומי למשכנתאות
רחובות 08-450368
שטרים, הרצל 59
ראשל"צ 03-9682246
רח' הרצל 65
פ"ת 03-9223422
רח' חשמונאי 26

דירות למכירה

4 חדרים ויותר

3–3½ חדרים

2–2½ חדרים

1–1½ חדרים

בני ברק

4 חדרים ויותר

ביקוש דירות

גבעתיים
תיווך עה
וייצמן 12
גבעתיים מציע:

דירות למכירה

4 חדרים ויותר

דירות מרוהטות

קרת
דירות ברמה אחרת
*
בגבעתיים
קרת מודיעה
על פתיחת
ההרשמה
לרכישת
דירות
יוקרתיות
בבנייני הפאר
החדשים
הנבנים בשכונת
היוקרה
בגבעתיים
"תל גנים ג'"
הדירות בנות
5 חדרים
(גם עם גג) בבניינים בני
8 קומות
2 דירות
בכל קומה
לפרטים יש לפנות אל:
קרת
אבן גבירול 30 תל-אביב
פסג' לנדון מיגדל
כניסה ג' קומה ב'
טל: 03-257455
בשעות 17:00–08:30
משרדי החברה סגורים
בחול המועד פסח

קרת
דירות ברמה אחרת
*
בגבעתיים
קרת מודיעה
על פתיחת ההרשמה
לרכישת דירות
יוקרתיות
בבנייני הפאר
החדשים הנבנים
בשכונת היוקרה
בגבעתיים
"תל גנים ג'"
הדירות בנות
5 חדרים
(גם עם גג) בבניינים בני
8 קומות
2 דירות
בכל קומה
לפרטים יש לפנות אל:
קרת
אבן גבירול 30 תל-אביב
פסג' לנדון מיגדל
כניסה ג' קומה ב'
טל: 03-257455
בשעות 17:00–08:30
המשרדים סגורים
בחוה"מ פסח
קרת

קבלת מודעות!
מ-8.00 עד 21.00
לוח מעריב
* מבצע מיוחד!
03-735588
03-735589
03-734555
לבעלי כרטיסי אשראי

هكذا من الأصل

ד'

בקרית-אונו פנוי תקומה, 2½ לרחוב פונה, + מרפסת + חדר, 03-9226937 (8498)

דירות בשכר חודשי
1500

דירות מרוהטות

דירות בודדות

חדרים מרוהטים

גבעת שמואל

דירות בשכר חודשי
1500

בגבעת שמואל, קומה 5 + מלפון, לא בשבת. 03-5322159, 03-913987 (15447)

קרית אונו

בגבעת סביון
4 חדרים
110 מ"ר קומה 9
115,000 דולר
03-341273 (22316)

3 בגבעת סבין, בהדרמנות בכורה, קין + חדרים. 03-341237 (15042)

דירות בשכר חודשי
1500

יהוד

4 חדרים ויותר

3-3½ חדרים

2-2½ חדרים

חולון/בת"ים

חולון

דירות למכירה

4 חדרים ויותר

דירות בשכר חודשי
1500

בת"ים

4 חדרים ויותר

3-3½ חדרים

ראשון לציון

דירות למכירה

4 חדרים ויותר

3-3½ חדרים

2-2½ חדרים

דירות בשכר חודשי
1500

דירות מרוהטות

חדרים מרוהטים

אזור

3-3½ חדרים

2-2½ חדרים

איזור הדרום

הלוואות לזכאים
הלוואות חופשיות
הלוואות לשיפוצים
תעודות זכאות
בבנק
לאומי
למשכנתאות
אשדוד 08-525111
מרכז מסחרי א'
אשקלון 051-29151
רח' צה"ל 8
אילת 059-71010
מרכז מסחרי.
(19622)

פומהאחים ספוארים
קרוב למרכז רחוק
מהרעש באוירה כפרית
★
נוה פנינה
באר יעקב
95,000
דולר בלבד!!!
כניסה מיידית!!!
★
למכירה דירות:
★
5 חדרים
בכניסה מיידית!!!
★
3, 4 חדרים בשלבי
בנייה מתקדמת!
לפרטים:
הקבלן יצחקי דניאל
03-9643048
03-996498 03-9643067
בערב: 03-9650619
(8406)

4 חדרים ויותר

3-3½ חדרים

2-2½ חדרים

דירות בשכר חודשי
1500

נס ציונה

3-3½ חדרים

רחובות

4 חדרים ויותר

3-3½ חדרים

לוד

2-2½ חדרים

איזור השרון

הרצליה

דירות למכירה

4 חדרים ויותר

2-2½ חדרים

בני הרצליה
של אזורים
בהרצליה הצעירה
שכונה יוקרתית חדשה
5 חד' ספוארים
ופנטהאוזים
★
★ מחירים מיוחדים
לתקופה מוגבלת ★

3-3½ חדרים

2-2½ חדרים

דירות בשכר חודשי
1500

דירות מרוהטות

כפר סבא

ברח' עמרמי בכ"ס
דירות 4 5 חדרים
מרפסות פתוחות
052-29734
(23840)

שכונת קוטג'ים
ספוארת 23 יח'
נאות ברכה בע"מ
052-24785
(26503)

4 חדרים ויותר

במרכז העיר
2 קוטג'ים
יוקרתיים!!!
6 חדרים + קרקע

מבצע ל-8 דירות
5-4 חדרים
מרפסות פתוחות
ופנטהאוזים
(23862)

3-3½ חדרים

דירות בשכר חודשי
1500

רעננה

4 חדרים ויותר

ברעננה חדשה!!!
דירות גן
5 חדרים
מרפסות פתוחות

3-3½ חדרים

דירות בשכר חודשי
1500

דירות מרוהטות

רמת השרון

4 חדרים ויותר

3-3½ חדרים

דירות בשכר חודשי
1500

דירות מרוהטות

חדרים מרוהטים

הוד השרון

4 חדרים ויותר

מודעפון
03/38 38 38
שרות מודעות טלפוני
24 שעות ביממה
לבעלי כרטיסי אשראי

באת. קיבלת. משכנתא. בנק משכן בבנק הפועלים
פרטים מלאים בנציגויות משכן בסניפי בנק הפועלים

לך על בטוח לוח מעריב נדל"ן/עסקים

ד'

4½ חדרים באיזור לב קריית... ופיס... 052'33839 052'25048 (22532)

4, בהדר השרון, מגדיאל... (20191)

5, ק"ב, חוזשה, כניסה מיידית... 052'457336 (21164)

בהוד השרון... 052'455530 (25225)

בהרצליה, 4 מרפסות, קר"ב, בכ"י... 052'455910 (18133)

3, באיזור יוקרתי, כניסה מיידית... (8018)

בהוד השרון, 3½ יפה... (8087)

3 מטודרת באיזור שקט... 052'25048 (22584)

בהוד השרון, 3½ חדרים, מסודרת... (15669) 052'456375

בהוד השרון דירה 3 + מחסנית... 052'914182 (24022)

בית קפה, מסעדה, בשרון, הכל קיים... 053'54245 (15188)

עסקים

2000

למסירה/שותפות בחיקמה מסעדה... 03'840725 (23568)

בהזדמנות משרד להפקות... 03'5461744 (23846)

אנשי עסקים... 03'362748 (8051)

שותף לבסטיק... 03'284736 03'727465 (8144)

לרציניים למכירה... 052'911521 (10863)

לחברה יבוא לספקי פלסטיק... 03'5465515 (25373)

לרציניים בלבדווו
למכירה תחנת דלק
משגשגת באיזור
המרכז

בטשרד: 03'9666859, בבית: 03'9662548 (8168)

בטבריה למכירה
300 מ"ר + גלריה
שטח מסחרי
במקום מרכזי

מתאים לחנויות ומשרדים. אפשרות לחלוקה. 06'792155 06'721022 (22295)

למפעל גדול
בענף המזון
דרוש
משקיע או מממן

בטשרד: 03'518567 בערב: 03'354358 (22791)

המשרד המהיר
03/611001
24 שעות
שרות מודעות טלפוני
של
דחף
לבעלי כרטיסי אשראי
ויזה, ישראכרט, דיינרס

בהרצליה למכירה (במרכז) מסעדה... 03'491974 (8459)

למכירה עסק... (20469)

משרד ויצוא... 053'612148 (20593)

(22278)

(8154) 03'766422

(8550) 052'916451

(4563)

(25125) 03'5563991

"MEISTERGRAM" 03'491834 (25634)

(8673) 03'5623406

(16110) 03'384412

(23400)

ציוד קופסלים לבית-מאפה... 052'951572 052'555123 (23673)

הגיעו תיקים
ומוצרי עור
THE-BRIDGE
מאיטליה

להזמנות 04'831111 (15476)

למכירה: מכולות
לסנורים, מחסנים
וקרור לכל מטפ'
08-561074'5

(19899)

אנגלוסכסון
מחלקת עסקים
מציעה
השקעות
באולמות
אירועים

★ למכירה אולם מפואר במרכז ת"א
★ למכירה אולם מבוסס באזור השרון
★ להשכרה/מכירה מבחר אולמות להקמת אולמות אירועים

03'286181
מחלקת עסקים.

(11029)

להשכרה ביהוד
מסעדה/פיצריה
או בית מאפה
אפשרות לקייטרינג

(9494)

אנגלוסכסון
מחלקת עסקים מציעה
השקעות במוסכים
★ שותפות פעילה
★ מוסך למכירה
★ מבחר מוסכים

03'286181
מחלקת עסקים

(11197)

דרוש
חדר קרור +2°
באיזור גוש דן
50-100 מ"ר

03'764782 (23052)

למכירה
בתל-אביב
מפעל
תעשייתי
רווחי
לבודדים
.03'728843

(23132)

לפתוח עסק!
בהשקעה לא גדולה
במכשיר כתיבה
בכל חלקי הארץ

(23866)

"מכרזים"
ארציים
ובינלאומיים
לכל הענפים

דרך פתח 7, תל-אביב 03'612192 (26865)

למכירה שותפות
בבית ספר מצליח
(אלקטרוניקה)

(23181)

מעוניין לבצע
עבודות
בקבלנות משנה
לתעשייה

(23981)

דרושים בעלי חנויות
לייצוג בלעדי של
אופנה איטלקית
מיוחדת 03'442833

חשוב!
לתחנות דלק,
מוסכניק, סיכאי...
זה הזמן!
לרכוש מכונה
לרחיצה אוטומטית
CECCATO לרכב צ'יקמו
הטובה והזולה ביותר!

(23984)

להשכרה
מגרש 400 מ"ר
באיזור
רחוב המסגר

(17047)

ARD RMR ALBIQU

חולצות
טריקו
לפרסום קייטנות
ובתי ספר
SUNSPORT סוספורט
לילדים מ־2.50 ש"ח
לגדולים מ־3.70 ש"ח
.03'833270

(24029)

לך על בטוח!
רון
השקעות
גביה בע"מ
גביית צ'קים

ע"י צוות מוסמכים מקצועיים
אבטחה מיוחדת/שומרי ראש בלדרות לחו"ל
★ 03'656141 ★
20.00 — 9.00 מ־

(26067)

מרכז העסקים
של
גבעת
שרת
בבית שמש
החלה המכירה
שלב ב'
★ סניפי בנקים
★ חנויות
★ משרדים
★ ולכל מטרה מסחרית

מלפון אלינו
זה עסק משתלם
02'913281 02'914319
.02'914306

(26536)

TOLL FREE NUMBER

פרופילים מעץ לחנויות
בכל הצבעים + מטליים
"יבוא וייצור עצמי ★ איכות
מעולה במחיר מבצע!

(10947)

בואו נדבר על
נכסי דלא ניידי
ועסקים עם
יוסף שבן
נכסים
יוזם פרוייקטים

אולמי תצוגה ★ עסקים
בתי אבות ★ חנויות
בתי מלון ★ בוטיקים
★ בתי מסחר ★
מפעלים מגרשים
★ וילות ★ דירות
★

ייעוץ וניהול נכסים
והשקעות
קניה מכירה השכרה
ותיווך
03'5465531
פנקס 54 ת"א.

(19749)

★ תוך 24 שעות ★
שלטים בחריטה
ע"י מחשב
צלצל ונגיע אליך

(15294)

הצטרף
לענף המזון!!!
רשת פיצריות "דימוני"
מעניקה זכיונות:
★ למסעדות איטלקיות
★ למסעדות סיניות
★ לגלידריות ה"בלוק"
★ לאוכל מהיר:

(26837)

כמה ריבית שילמת השנה?
אל תוותר על כספך
דרוש אותו חזרה.
אתה זכאי
להחזר ריבית

03'378199 ,03'379276
סודיות מובטחת

(22103)

א.ח.מ.
ניהול
והשקעות
שירותי
גביית
צ'קים
בארץ ובמגזר הערבי
הוצל"פ
ועיקולים
בפיקוח עורך-דין
ניהול ואחזקת
נכסים
ת"א, 03'297623'4
ירושלים:
נתניה

(24543)

עסקים בחו"ל

2050

(7966)

(12836)

(26674)

(18811)

FAX + TEL (16030)

בתי מלאכה

2050

(23514)

(16192)

★ בתחום הזיווד ★
בית מלאכה למכירה
פעיל ורווחי עם
הזמנות לביצוע

(23139)

(11022) 03'726379

(20381)

(18371)

מחסנים

2100

(23772)

דרוש מחסן
100-200 מ"ר
בתל-אביב
באזור העירייה אבן גבירול

(20062)

(23809)

(24007)

(15812)

(17166)

(22466)

(15204)

(17007)

אולמות

2150

להשכרה בצ'ק
פוסט חיפה אולמות
ומשרדים שטח
כולל 1,500 מ"ר

(24935)

(7485)

(7607)

(8234)

(20436)

לקניה דחוף
אולם גדול לארועים
+ חניה

(26930)

(23124)

(16527)

(13846)

(23750)

(16654)

(16715)

(19664)

(20033)

במתחרקה בטרם, אולם ...1,000 מ"ר, למכירה/בשכירות (12676) 03'296697

(26090)

(7587)

(19133)

(10599)

(16155)

(21159)

(24703)

(24005)

(21923)

(25714)

(18479)

(24088)

(19506)

(16763)

(24417)

(18135)

(18138)

חנויות

2200

(23573)

(25086)

(25913)

(25310)

למכירה/השכרה
בהרצליה הירוקה
מבנה מסחרי מיוחד
במקום מעולה

052'556349 (8582)

(6680)

(7286)

(8417)

(8344)

(19421)

(21411)

(25444)

(25947)

(19781)

(23794)

(25721)

(26036)

(16505)

(16663)

(19636)

(19857)

(22606)

(7034)

(10855)

(12807)

(3944)

(9305)

(11031)

(11510)

(11517)

(19680)

(12203)

(20509)

(20589)

שי השקעות
הלוואות
03'5560204

★ הלוואות ★
הלוואות לשכירים ועצמאים ★ הלוואות לכל מטרה
הריבית הנמוכה בשוק

תנאים מיוחדים לחברות
03'5560204
טיפול מסור ואחראי
ע"י צוות אמין ומקצועי

מכתבת أمين الأحمد

هكذا من الأصل

להשכרה, חנות במרכז המסחרי, בב' פרוגים. בשותפות. 03"341770
(25524)

להשכרה חנות + מרתף באשקלון ברמת השרון, לכניסה מיידית. 03"472301
(25764)

להשכרה חנות/משרד בפסגר, רמת השרון. 03"513713 אחה"צ
(18937)

2 חנויות צמודות, רב קומה ע"י משרד הרישוי חולון. 06"597015, 06"540523
(13997)

ברחובות למכירה חנות לאביזרי אופנה והכשירים. 08"416444, 08"461631
(24107)

למכירה ברחובות 79 בפתח־תקוה, 30 מ"ר, 80,000 דולר. 03"9228946
(26421)

להשכרה חנות בירושלים ללא מפתח. 13:00־11:00 03"210684
(15730)

ברעננה בהזדמנות למכירה חנות 35 מ"ר, מרכזי. "אמריקה" 052"23585
(16117)

למכירה במקום מרכזי ע"י ב"ב חולון, חנות/מחסן בשכ"ג. 03"660095
(15805)

להשכרה, חנות ירקות שכונה, בחולון. 03"5522856, 03"5592074
(16363)

בירושלים־מחנה!! למכירה חנות כ־30 מ"ר. "כתר" 03"5448112
(16398)

להשכרה חנות בחיות בלינסקי. 03"294378 21:00־16:00
(20275)

להשכרה חנות + בכתובת 46 בזרם, 800 דולר. 053"332536
(22075)

בכפר־סבא להשכרה 30 מ' ברחוב ויצמן, מיידי. 052"440715
(26892)

בפתח־תקוה
מרכז עסקים
יוקרתי ומפואר
צמוד לתחנה המרכזית
למכירה
חנויות ומשרדים
התקשרו עכשיו:
03"5103030
(26458)

בחולון, מכולת + מלפפון, בציר מה־ הורה למכירה. 03"5053334
(25934)

להשכרה, חנות 80 מ"ר + גלריה, ליד כבר המחנן. 03"821647, בשעות הע־ בודה
(19753)

בפרדס יפו יפה 105 מ"ר לן חנור חנות להלבשה או כל מטרה אחרת. 03"263664
(16729)

בצורה 70 מ"ר, מקום מסחרי מצוין, גלריה + גלריה. 03"803753, 03"829888
(1502)

להשכרה מיידית, חנות 70 מ"ר ברחוב סוקולוב 24, בבית חנין אברין. 03"235275, 03"237217
(10997)

ברמת־השרון בסוקולוב להשכרה חנות ללא מפתח, מיידית. 03"403310, 052"546312
(11565)

בפתח רמת־גן, חנות בשכ"ג, לאחר שם ביתה. 03"739161
(15297)

בפרדס ראשל"צ חנות להשכרה. 03"9661881
(22027)

בבן־יהודה במכירה, מרכזי, לכל מט־ רה. 03"299203, 03"204050 לא בשבת
(23094)

בפרדס רעננה, חנות למכירה, 60 מ"ר. 052"22352
(23976)

להשכרה ברמת השרון במתחם סוקולוב 34 מ"ר + 34 גלריה. 03"403799
(26904)

בנהריה־עכו חנות-חנויות להשכרה לתקופה ארוכה. 03"428926, 03"429799
(18639)

בראשל"צ במרכז, מבנה מסחרי 900 מ"ר חנויות בחזית, 6 קומות משרדים. אורגו מכון 03"846283
(1509)

בהזדמנות חנות למכירה, 22 מ"ר, ההר־ צל 31 תל־אביב. 03"384433
(1589)

חנות מזון בפרדס אלנבי ברמת־גן. 03"624265
(12822)

להשכרה חנות בפרדס ב"ת לשמלות נשים + ציוד + מלפפון. 03"495691
(18395)

בפתח־תקוה ליד המגדל שלום, בשכ"ג. 03"650773, 05"571116 13:00־8:00
(26750)

למכירה חנות בשוק הכרמל + מא־ פה. 03"237918
(14251)

בשכ"ג, אולם — חנות, ק"ק, 235 + 80, גלריה, משאר, איזור התעשייה הברזל. 03"481306, 03"266085
(8232)

לרגל נסיעה למכירה חנות בבתים לחבלות. 03"5535927
(25187)

בהרצליה פיתוח בשכ"ג 30 מ"ר לא למתווכים. 03"5447323
(25354)

להשכרה במרכז ראשל"צ, חנות 110 מ"ר, מיידי, לכל מטרה. 03"955922, 03"997627
(18891)

במרכז ראשל"צ, חנות + מרתף, כני־ סה מיידית. 03"997627, 03"955922
(18895)

להשכרה סניף ראשון חנות בתקר־ ות מרכזים. 03"7520467
(18958)

בתל־אביב, אבן־גבירול 2, חנות להשכר־ ה. 03"590539
(20246)

בכפר סבא, בפרדס "לב העיר" עד מה שבע הנשפל, הולה מכירה חנ־ ויות. דירון דירות 052"32965/6
(20307)

בבניין מרכזים ברחוב היסוד, חנות 225 מ"ר, בשכ"ת. 052"555138, 052"341562
(20332)

למכירה, ברמת אלנבי 113111 רעננה + גלריה. 03"237627
(20645)

להשכרה/מכירה חנות חדשה בת כ־ 400 מ"ר, בוגרים, מקום, תקרת מלפפים בתוכנית, קומת קרקע ותמ"ר כ־200 מ"ר, קומת גלריה כ־100 מ"ר. כניסה מיידית. 03"5968565
(20851)

בשכונת הגבעה, בשכ"ג חנות + מלפפון. 03"904191, 03"725981
(21174)

בהרצליה, בשכ"ת חנות + גלריה 100 מ"ר. 03"251595
(26769)

ברחובות למכירה (חנות 40 מ"ר) ברחוב ויצמן 86, 052"31806
(20113)

בריינוף מציאה!! להשכרה חנות מ"ר + גלריה, מיקום מצוין. 03"295303/8
(14913)

דרושה חנות להשכרה באזור יבנה. 03"290558
(25195)

ברח' בהרצוג בחזית בית, 2, 03"658707 אחה"צ 16:00
(17545)

בכפר־סבא, חנות במרכז קניות, לכ־ מכירה מיידית. 052"29718, 052"442892
(24051)

בקרית בגרעין, חולון, חנות 50 מ"ר. 03"884572, 03"881762, 03"5613878
(25580)

ברחוב תל־אביב 50 מ"ר + גלריה ברמ"ש/בשכ"ת. 050"22416
(6814)

להשכרה חנות ארוך, חנות במרכז אחוזה רעננה. 03"479542 בערב
(18696)

בפרדס ברמת־גן, למכירה 80 מ"ר + מלפפון ומשרדים. 052"952359
(19131)

חנות מכוססת + מרפק, ההסתדרות 191. 03"793862, 03"5054426
(1580)

להשכרה בירושלים חנות + מחסן, אפשרי סחורה וציוד. 03"5466675
(6974)

למכירה בירושלים מסגרת 30 מ"ר למ־ כירה מיידית "הכנר". 03"264731
(17743)

בכפר־סבא חנות להשכרה, 70 מ"ר באזור חנות. 052"916894
(18499)

בפתח־תקוה (באיבי'ב) להשכרה חנות + גלריה + מלפפון. 03"9302921
(20146)

למכירה חנות בחולון, 30 מ"ר. 03"842540
(20264)

ברמת־גן בבן־יהודה 80 מ"ר + גלריה. 03"200450/5 "לנטר"
(22728)

40 מ"ר + גלריה + כח + מלפפון בבר־ סל ירושלים. 03"251023
(23174)

2 חנויות למכירה ברמ"ש קונקטציה באלנבי. 03"827151
(25910)

בחולון במרכז למכירה חנות ירקות. 03"846846
(16752)

בראשון לציון בפרויקט מסחרי חדש למכירה חנויות בכל הגדלים. 45111 – 1236 המרפורין.
(18364)

חנות מקסטל מושכרת במרכז ראשל"צ, בתל־אביב, ברמ"ש. 052"543069
(17271)

ברמת אביב, להשכרה חנות מצליחה + ציוד, מקום מצוין. 03"5413078
(7323)

בשכ"ת, בכיכר אחרים, 30 מ"ר. 03"230867
(17720)

משרדים

דרוש משרד/דירה, 70/100 מ"ר, במר־ כז – צפון תל־אביב. 03"263063
(25272)

במרכז תל־אביב, 5 חדרים, ק"ק, 750. 03"5466902 "אופיר"
(25734)

במגדל רמת־גן 350 מ"ר, משרדים. "יוסל" (נכסים") 03"5412005, 03"5411998
(7067)

בראשל"צ משרדים
בגדלים שונים
בבנייני משרדים
במרכז העיר

כניסה 24-5 חודש, בתנאי נדירות. יגורד העצמאות 27, ראשל"צ. 03"995745
(23041)

להשכרה
בניין משרדים
ברחוב מאז"ה
בתל־אביב

900 מ"ר, השכרה לזמן ארוך. אפשרות לחלוקה לשתי יחידות והתאמה לצרכי השוכר.
● 03"831193 ●
(24960)

ביצחק שדה להשכרה לתקופה ארו־ כה, 300 ממר, מלפפים וטופס, דג"ל. 03"237226
(7500)

בפתח־תקוה במרכז, 4 חדרים, בשכ"ת, ק"א + מלפפון. 03"905825
(7714)

באבן־גבירול!! 400 במרכז!! 750 + מלפפים. מיידי!! "סורפים" 03"5461565, 03"5460515
(8116)

במכירה ב־80 מ"ר בבנין משרדים חדש ברחוב פרץ 6. 03"259689, 03"370822, 03"264846
(8341)

בכפר־סבא מבצע מכירת משרדים ללא מפתח!! 340 דולר במשכנתא. ריצמן 38. 052"440415
(8410)

3 בכביה"ע, למשרד/רופא. 03"918466
(20484)

משרדים צמודים, 2×35 מ"ר, ביצחק כפר־סבא. 06"330668 בערב, 06"324703
(23782)

1½ גדולים ומלפפון בבן־יהודה (דיזנגוף) בשכ"ת. 03"449624, 03"242761
(16358)

ברחובות דירה 4 במרכז העיר. מתאי־ מה למשרדים. 08"457338
(19473)

להשכרה בהרצליה ב', משרדים 80 מ"ר + מלפפים + 100"200 ממר. 052"72259
(25632)

במרכז אבן גבירול!! 2, ק"ק, 400. "צמרת" 03"245023, 03"5449584
(16283)

להשכרה 2 בחוב + מלפפון. 03"740508, 03"379961
(17005)

להשכרה, במגדל הכובע, 2 + מזג־ ות, מפתחו "איגור ישראל". 03"5103030/5
(7805)

משפחה בסביבה ביהוד, 300 מ"ר + מלפפים + מזגן. 03"204655
(143101)

משרדים להשכרה
★ בניין משרדים (בדרך פ"ת 44 ת"א)
★
★ משרדים
במגדל שלום
03"375331
★ המתווכים בכבוד ★
(23178)

להשכרה משרדים 350 מ"ר מיוחד + קומה, בהרצליה פתוח גם לשמה. עד 7½ דולר למ"ר. "דוגמה" 03"425291
(3851)

בשכ"ת, 2½, 2 קומ' מלפפון, לאחר מ־ פון. 03"381631
(6495)

להשכרה משרדים שאליה מפואר בנגבים שונים. 03"233021, 03"238176
(11874)

מ"ר ההולמשים!! 170 מ"ר משרדים + מזגן ובמקום!! "סולמי" 03"224004, 03"234537
(20560)

מיידי בשכ"ת, 8 חדרי משרד ע"י הכי־ כר. 03"5449449
(26850)

לשכ"ת, 320 מ"ר מפואר עם המשאר. 03"233021, 03"238176
(11548)

בפינסקר, מרתף, חלל ריק, 90 מ"ר. לשכ"ת, "ססאי" 03"746119
(6822)

בכרמל, מבנה מצטח, 270 מ"ר "אחוזת יפרלאל". 03"614621
(7061)

לשכירות מיידית בחדרה/התמורה. 280 מ"ר ואו 130 מ"ר + מלפפים עד לשים, 13 דולר למ"ר. 03"237226
(9126)

להשכרה 170 מ"ר + מלפפים + חנה בבן־יהודה. 03"659614
(9301)

משרדים לפי מ"ר, בצמן תה"נ 2,000 מ"ר, לשכירות לתקופה ארוכה, 300 לפי דרישות הגקם, מינימום 750 מ"ר. 03"237226
(9358)

בצמן מבנים, 250–50 מ"ר משרדים. 03"372169
(11017)

במשרד ריחות, אמבטי, 2"ד חדרים + שירותי מכירות ומתנות. 03"5102226
(11111)

להשכרה 220 מ"ר בנדון מעוק, הד־ קן ת"א, גם למוסדות. 03"651111
(11211)

בשכ"ת במרכז קרדום בת, 6 חדרים + מרתף גדול, מתאים גם לקליניקה. 03"429010
(11459)

ליד אלנבי בשכ"ת, 5, ק"א + מלפפים. 03"453099, 03"282802
(11644)

ברמת־גן ע"י הבורסה להשכרה, 170 מ"ר, מיידי, 8 דולר מ"ר "קואל". 03"288943, 03"292616
(12201)

להשכרה בבית המשמניים, 1–3 חד־ רים, מיידית. 02"244963
(19092)

משרד להשכרה 2 חדרים + רשות באזור הבסם. 03"731376
(21339)

ברמת השרון, להשכרה משרד מ־ידת משרדים + מלפפון. 03"490868
(21638)

בבית התעשיינים להשכרה משרד 16 מ"ר. 03"357345
(22512)

משרד/חנות, במרכז רמת־גן + מלפפון + שירותים (חינוך). 03"737277
(25492)

לשכירה 4 במרכז רמת־השרון, חנית, עם מלפפים. 03"470202
(26017)

ברמ"ש, 120 מ"ר רמתיים, 2 קוים, 38,000 "קונדיאן אינטרנציונל". 03"237918
(25344)

להשכרה במרכז משרד 85 מ"ר מפו־ אר + רישיון. 03"449794, 03"446691
(16296)

בבן יהודה ק"ק, חזית, 230 מ"ר + כ־ תר הרצלה, 100 מ"ר!! "טריפוזינף". 03"226754
(15823)

להשכרה בשיכון ת, 200 מ"ר, ק"ק "אוריך". 03"244157
(15910)

משרדים לקנות או לשכירות מושכרת 650 מ"ר למשרדים במרכז או בצפון ת"א. 03"861496, 03"294292
(15960)

להשכרה בהזדמנות 450"200 + מלפ־ פים + ק"ק. 03"224414
(16202)

למכירה, משרד 100 מ"ר, ק"ק, ליד ת"א, הבימה. 03"287776
(20157)

בית פרטי להשכרה, 8 חדרים, 4 כי־ נות, 3 שירותים ומטבחים, במרכז רמת־גן. 03"748970, 03"760868
(19757)

משרדים לכניסה מיידית בר"ג, סמוך לבורסה, 150–500 מ"ר. 03"240963
(19831)

להשכרה באזור התעשייה מנצלה, 500 דולר. 052"440313, 03"9326640
(20037)

להשכרה בהזדמנות 120 מ"ר איזור התעשייה. 03"5369058
(22959)

בראשון לציון (התיסון), 500 מ"ר מו־ לה, מפואר, לתעשיה קלה. 03"324063
(18851)

בשכ"ת ברחוב תל־אביב מבנה לתעשי־ יה/מחסן 400 מ"ר. 03"825405
(19784)

"כנרי" פרישהו בחולון!! ק"ק 350 03"371025, 850 או 600
(11288)

להשכרה מבנים אולמי תעשיה 500 – 2500 מ"ר. 03"238176, 03"233021
(11729)

למכירה
600 מ"ר
באזור התעשייה
חולון

חצר, כח + טוצר. מלפפון: 03"5591563
(23131)

"זבסי רזים" רפי ברורמן מציע למכירה:

● בבני־ברק, ליד הקרן 2½ דונם + 1000 מ"ר בבנין חד קומתי. לכניסה מיידית
● בכרמים, 10 דונם + 5000 מ"ר מבנה תעשייה
● בראשל"צ, 13 דונם + 4500 מ"ר בנוי.
מלפפון: 03"611194/5
(23497)

להשכרה לזמן ממושך באיזור התעשייה בארסוביה

שטח בני כ־400 מ"ר חצר כ־3 דונם. תשתיה, קווי מלפפון ומרקם מתאים למוסך/מלאכה. מלפפון: 03"911121/6
(23512)

להשכרה מרתף 1300 מ"ר + מבנה במרכז תל־אביב. כח, מלפפון, חניה, משרדים וכו'. 03"210627
(11051)

להשכרה ליד הבימה
א. 160 מ"ר מסודרים
ב. 220 מ"ר מפוארים
"דמוף וכסים" 03"5742777
(16274)

בבנין בשכ"ת, חנות/משרד 25 מ"ר + מלפפון. 03"226857
(10762)

למכירה או השכרה בסביבה צומת גהה, מבנה מצטח 3000 מ"ר משרדים + מחסנים, חניה לרכב מכוניות, לשמה לפריקה ופריקה "ישקר" ISCO 03"426293
(14594)

בתחום יבנה אזור־התעשייה קומה קרקע + 2 חדרים + מלפפון. 03"292631
(16740)

להשכרה משרד 4 חדרים בבכר הכר־ מל, משרד ומרתפים. 03"493019
(21620)

דרוש להשכירות, משרד במרכז תל־אביב ב־65-3 מ"ר, ק"ק. 03"282337, 03"721306
(19036)

3, מפוארים, ברחוב שקם, במרכז תל־אביב. 03"288157, 03"288147
(1811)

להשכרה ברחוב, מפוארים + המסך 80 + מלפפים + חנויות (רקמה). 03"216750
(16829)

להשכרת בניקס, 55 מ"ר + מזגן + כח + מלפפון ממשטר. 03"452950, 03"451665
(18632)

בשכ"ת לחוסך תל־אביב, ק"א, 22 מ"ר, למשרד, מוסך קריפסן אפשרים. 03"784336
(18896)

להשכרה משרד קטן + מלפפון, ברחוב בן פרנקל לשותף. 03"225093
(18449)

בהרצליה רחוב הדר להשכרה 90 מ"ר. 052"81719 בשאר
(20069)

במכירה, ברמתסוביה/הרצל. 2–6 חד־ רים, "פידר". 03"5614002–3
(20110)

להשכרה בארלוזורוב 1½ קק, ק"ק, מצב טוב. 03"5448112
(20768)

"כלל צבסי" מציע ברעננה אולמות תעשייה למכירה בבניה. 052"457812, 052"34766
(20562)

למכירה/להשכרה, ליד רמת אילון, 650–1300 מ"ר מפוארים. "דוקס" 03"323185
(24680)

16–3 חדרים, ברמת־גן ובבבלי־מרגני. 03"324056
(17599)

להשכרה, בנתיה, כ־250 מ"ר מפואר ברמת גן, כניסה מיידית. 03"323185
(24683)

ברח' מבנים אזור רחוב הקניון בשכ"ת 220 מ"ר ושבל + 115 מ"ר גלריה + מלפפון וכח. 03"372769
(23091)

לחומר עיבוד בתחום הקניון ברמת למכירה מבנה בתל־אביב ובשכבה. 500"400 מ"ר, לתקופה ארוכה, באתר לעסקים. 03"615973
(19943)

להשכרה/מכירה, משרדים מ־80 מ"ר ועד 400 מ"ר בבנין מודרני ומפואר תכנה ע"י חברת אפריון ברח' הרב קוליבר 1 ליקולן בח"א, מסירה באוקטובר 1989. לפרטים: דיוה 03"237217, 03"295375
(15597)

ברח' פינקוס, 2 להשכיר, חדר + מלפפון + כח. 03"871289
(20173)

"אל־טראס" – מגדל המשקים שכן בתל־אביב, שירות מלפפים ושירותי מזכירות. 03"322202/6
(16454)

בבתים להשכרה במרכז, חדר ולק־ סוס למשרד. 03"582126, 03"876602
(22943)

200־400 משרדים!! לכניסה מיידית "כרוך". 03"375807, 052"33880 בערב
(15851)

במכ"ת 2 במרכז תל־אביב, בשיתוף למשרד שקט. 03"494418
(15550)

במכ"ת בלינסקי, 300 ממר, באלקה לשוק ריהוט (11 חדרים) + מלפפים. 03"384188
(17407)

מ"ר במכ"ת לרצונים אולם + משרד בבן יהודה כ־90 מ"ר + מלפפים + ריהוט. 03"446087
(7022)

משרדים במכ"ת ברמ"ש באזור אלנבי התחנה. "מבנה" 03"544016
(15443)

בבניין "פתחה" ליד צומת חולון לה־ שכרה, 452 מ"ר למשרדים. 03"224670, 03"812161
(23308)

ברמת־גן משרד הבורסה, במחיר אי־ לן, בקרליבך, 400 מתלקים + מיוה + מלפפים, "קואל". 03"288943, 03"292616
(11524)

בריינוף 2 להשכרה, ק"ק + 2 קווי מלפפון. 03"241088
(18544)

במכ"ת 4 + חדר שרבב + מלפפים, אחה"צ/אחוזות. 03"621480
(26907)

להשכרה בהרצליה, בתרדאן!! 70 מ"ר + מלפפון!! "מידידו"!! 052"543249
(17257)

במכ"ת, 2, מסודרת + מלפפון, בלנטי ת"א. 03"623867, 052"354466
(17306)

260, מפוארים, מול ים, לתקופה ארוכה "קואל". 03"259796
(17474)

למכירה למשרדים ועסקים, אולמות משרדים, 400 מ"ר. 03"768011/2
(17488)

בגבעתיים (קסנטריס 47), מרכזית ומ־ פוארת, למסחר, למשרד ולקליניקה. 03"9230892, 03"674428
(17752)

להשכרה ברמת גן, למשרד הורס/ מעבדה, 34 מ"ר + 20 מ"ר, גלריה, מיזוג אוויר + מלפפון, 500 דולר. 03"481387
(17878)

משרד שה ליד "בית הדר" בקומת התעודות, ריהוט, מלפפון, מזגן. 03"220645, 03"379084
(18500)

להשכרה/מכירה חדרים + שרותי מש־ ביתם חוקים בבנין משרדים באזור תסהר. 03"799121
(26878)

6 באזור־התעשייה, חניה צמודה. 03"290622
(17614)

במכ"ת/לשכור/להרצל, 250 מ"ר + מלפפים + חניה, וקוף לשותף "ני־ רד" 03"5614002/3
(17645)

מבני תעשיה

באזור התעשייה בהרצליה פיתוח לה־ שכרה כ־900 מ"ר + חצר. 052"574007
(8476)

להשכרה באזור התעשייה חולון, אולם 420 מ"ר, ק"א, מיקום מצוין, מתאים גם לתעשיה. 052"78610
(8490)

באזור במקום מרכזי להשכרה אולם תעשייה 300 מ"ר. האולם מפוצל בא־ ריר קרמיקה־שם תעלות לפיה + כל־ פון. 03"743894
(21429)

למכירה ולהשכרה בקרית־אריה, מ־ קום מסחרי יוקה, אולמות תעשיה, או־ לם תצוגה ומכירה, משרדים ולמסחרות אחרות, אפשרות להתאים את המבנים לצרכי השוכרים. 052"570115
(22523)

במכ"ת בפרח (תעשייה) 5 דונם + מבנה 1000 מ"ר. 03"229090
(7457)

בפתח־תקוה שמאלה, להשכרה, 500 מ"ר, ק"ק + 1,5 דונם, חצר מסודרת + מלפפון + כח. 052"440313, 03"9326640
(20037)

בהרצליה בבן מרינקו להשכרה 110 מ"ר. 052"550560, 052"553050, 052"555940
(11555)

במכ"ת משרד מרוהט ברחוב הקישון 56 תל־אביב. 03"821734
(18394)

לקויה בחוף נס־ציונה בסוכר מציאה, 3 חדרים למשרד, ק"ק. 03"5102206, 03"631657
(21764)

בבן־יהודה, 114 מ"ר + טוס + מלפפים + שמירות (1000). 03"241351
(21801)

בהרצל ברמת־גן כ־100 מ"ר, 2 מלפפים. 03"723015
(22826)

לקויה מחורית דרוש משרד באומה 200–300 מ"ר באזור הבורסה. שכ־ מת־רות. הסתר צנוק שהה או יאל אלון. הבור ל־10–5 קי מלפפון וסקום חניה ל־5–7 מכוניות. 03"281624
(10144)

לסכירה מגרש + מבנה בתוך הסטו־ נלה תל־אביב, 250 מ"ר. 03"859047
(15728)

בפתח־תקוה להשכרה (מגעלה) 215 מ"ר, ק"ק + מלפפון + כח. 03"9302921
(16232)

להשכרה, בקרית אריה, אולמות, קר־ קע בכל הגדלים + כח ומלפפים. 03"795157, 03"799010
(16458)

לסכירה, מבנה מצטח, 5,000 מ"ר, על 13 דונם. 03"240963
(19838)

לסכירה/השכרה, מבנה מצטח, 3,000 מ"ר, בח"א, סמוך לחוף אילון. 03"240963
(19842)

להשכרה, אולם מפואר, 300 מ"ר. רכבה 26, חולון. 03"808631
(20162)

להשכרה 275 מ"ר, קצ שוקי התעשייה הרצליה + מלפפון + חנויות. 052"546094
(20393)

להשכרה 190 מ"ר באזור התעשייה בנירגבו, ק"ק + מלפפון + כח. 03"746387
(21852)

בבית בורח סולה להשכרה אולם מבנה תעשייה, 200 מ"ר + גלריה 100 מ"ר מכתון + חצר, לכל מטרה. 03"909701, 03"916343
(10753)

להשכרה, 125 מ"ר + 50 מ"ר גלריה, מתאים לייצור מפעל קטגנה, המלאכה 25 חולון. 03"5560774
(26637)

ברעננה!!!
פרוייקט חדש בלעדי!!!
"אלי דירות"
משרדים בכל הגדלים באיזור התעשייה, בנייה מיוחדת, קרקע פרטית. 052"48614, 052"32370
(23787)

בראשל"צ החדש במבנה מפואר למ־ כירה אולמות 150 עד 3000, "סאוף" 03"807831
(2001)

למכירה או השכרה בסביבה צומת גהה, מבנה מצטח, 3000 מ"ר משרדים + מחסנים, חניה ל־35 מכוניות, לשמה לפריקה ופריקה "ישקר" ISCO 03"426293
(14761)

בראשון לציון, 13 דונם לתעשייה, כולל מבנים, מרכזי. 03"787139
(15101)

דרושים מבנים לתעשייה, למסחר, לק־ ניה, לשכירות. 03"5593163
(22221)

להשכרה, למכירה, מבנים לתעשיה ולמסחר, 500 – 5000 מ"ר. 03"478318
(22963)

למכירה/להשכרה 120 מ"ר, קרב במר־ אביב. 03"283250, 03"884178
(236941)

להשכרה בקרית־אריה, אולם לתעש־ ייה ואחסון, 190 מ"ר מצוין, מצרכים, מיידי, 1380 מ"ר. 03"9233424
(17157)

כתר אביב 260 מ"ר בשכ"ת/ברח"ש + כח + מלפפון. 052"26368, 03"821490
(23491)

להשכרה מרתף מואר 350 + מלפפון רח' אילת תל אביב. 03"612856
(24633)

באזור התעשייה בברדים 500 מ"ר + מלפפון. 03"248412
(20010)

בבנין מרכזים, ברח' היסוד, חנות 225 מ"ר, בשכ"ת. 052"555138, 052"541562
(20351)

בברוים, להשכרה 100–200 מ"ר, ק"ק + מלפפון + כח. 03"591924
(26641)

ברעננה להשכרה, אולם 500 מ"ר בתעשייה/מסחר. 052"445167
(15495)

בתנייה, דרום, 2,000 מ"ר, ק"ק, בש־ טח 5 דונם, כניסה 8 חודשים, "להב". 03"323185
(24678)

להשכרה בחולון, 350, 900 מ"ר, ק"ק, גג בטון, "להב". 03"323185
(24679)

בבאר־שבע להשכרה, 600 מ"ר ק"ק + כח, אפשרות לפי הצורך. 08"225630, 08"247525
(25394)

בהוד־השרון להשכרה מבנה 300 מ"ר ק"ק + מלפפון + כח. 052"38884, 03"726437
(15479)

להשכרה/למכירה, ביהוד למוסך + 5 דונם ולמסחרה אחרונה, בניה – ספ־ לה. 03"310029
(25876)

בראשון־לציון החדש, להשכרה, 1001, מצטח + חצר ציבוי מחוה, "קואל". 03"288943, 03"292616
(7257)

בחולון להשכרה בקק מבנים לתעשייה בגדלים שונים "קואל" – 03"292616, 03"288943
(9948)

אולמות בראשון חדש, בשטח של 1200 מ"ר, מתאים במיוחד לה־ מק "אורן טכסוף" 03"286181
(15043)

להשכרה באזור התעשייה חולון מב־ נור, 300"1000 מ"ר קק ופלדאים "אורן טכסוף" 03"286181
(15050)

להשכרה באזור תעשיה פ"ת, עד 3000 מ"ר מטחנים, בניה, כוללים 5 דולר למ"ר "אורן טכסוף" 03"286181
(15134)

למכירה צריף שווי לשיוק. 03"840833
(16111)

ברמת־השרון להשכרה, 275 מ"ר קר־ סת קרקע, רישה עם רכב. 03"485417
(17580)

בבנין "פורמה" להשכרה – מכירה המקומה בתשואה גבוהה, שטחים לתעשיה, מראבה מחסנים ומשרדים 03"812161, 03"224670, 03"225795
(23304)

מבנה מצטחי 1000 מ"ר, גבוה, מיידי, באיזור התעשייה בחולון, 5 דולר למ"ר, "אורן טכסוף". 03"286181
(15168)

להשכרה ארת חולון 420 מ"ר + כח + חצר, ק"ק 650 מ"ר ק"א + מטרח + משרד וכח. 03"801346, 03"800207
(20914)

להשכרה בח"א סבה 700 קרקע מתר־ אים לאולם תצוגה 03"813456, 03"440921, 03"829898
(6958)

למכירה קמפוסתקנה, טמחים ואמכ־ סם לסכבה לניס שטח 1,200 מ"ר. 02"724232, 02"713148
(15558)

להשכרה מבנה + מגרש 300 מ"ר באזור חולון. 03"499276
(16749)

להשכרה ברחובות, כ־200 מ"ר + חצר, נוסף נוחה למסגרות. 03"768986
(17479)

1001 מ"ר, מבנה בלעדי בקרית־הרדום נתניה להשכרה. 03"595780, 03"5622986
(24526)

באזור ביקון 180 + גלריה 80 – מלפפון ובוה מתאים לתעצוה. 03"5529117
(18163)

ביהוד/אור יהודה
מבנים לתעשייה
לאחסון ולמזון
לכניסה מיידית

המבנים בגדלים של 320 מ"ר, 400 מ"ר, 500 מ"ר, 800 מ"ר, 1,000 מ"ר. "אלדר" – טוכנות לנכסים. 03"344270
(8453)

מגרשים

בכפר־סבא, 500 מ"ר + תוכנית בניה. 13:00–09:00, 03"5463640
(24471)

בכפר יונה, מחובה מגרשים לבניה 600 מ"ר, קרקע פרטית. 03"528208
(7992)

בקריאון 1300 מ"ר לתמחה 55,000 דולר. 052"540785, 052"573772
(8437)

חברת לורים
מיסודם של:
משרד הבינוי והשיכון ומנהל מקרקעי ישראל
מציעה למכירה
בן יבנה

מבצע לקראת חג הפסח: מגרשים של קרקע פרטית לבניה עצמית בשכונות "גה לינמור" המשפחות הבונות לזמנשתנות והמנה – בבן לחשך לסמפחתות, מרים 6000 דולר (בערך) בסוכן ההוראות בממשכנתאים ואפשרות למשכנתא, ותוד מספר מגרשים במחיר מבצע למשפחות שאפשרת בצורת קבלה, ויש להרחום במרכז המסחרי של המושבה בן יבנה. משכנתאות לצעירים, הלוואות חוזיות, הלוואה לצרכנים ומשכבאות בבנק לאומי למשכנתאות
08"573013
(26300)

בנין – אפריים דשא בהזדמנות מלפפון. 03"9362356 (לא בשבת)
(6443)

להשכרה באזור התעשייה קריתחלה מגרש 2000 מ"ר + חזיות, מבנה לגסוך ומשרדים + מלפפון. 08"464974
(21528)

בקריפה, המשפחה המגורה ומחזקה לה – 300 מ"ר לקומה. 053"699261
(7674)

ביד־אליהו מגרש 400 מ"ר, לבנית שתי קומות 200 מ"ר, 160,000 דולר. 03"286181, 03"217256 אורן־טכסוף
(8077)

דרוש מגרש 1000 "2000 מ"ר לצרכי תעשייה/מסחר בסביבת דרום ת"א, אבו־כביר/בלומפילד. מלפפון: 03"429830 החל מיום א' בערב או ה"ר. ת"א 61283 28370 עבור "מגרש"
(8358)

מול־אביב "בהרביתר" ממתמה קבר צה לבניה משותפת של בין דירות. ליהודה. 03"9362716, 03"320375, 03"245130 בניכין
(8495)

"ציונות ריחות" דרושים מגרשים בעשרון, במסגו ובקונסוליציה. 03"907063
(8499)

בפתח־תקוה, 18 דונם, בכפרונים הכל: "צומר" 03"907061
(8502)

בפתח־תקוה, מגרשים למכירה, בק־ רית־אריה ובסגלה, לתעשיה "צומר" 03"907063
(8508)

בסויגון בשם 10885 חלקה 63 זה מאוחדת, לרצונים ח"ב, 530 מ"ר ראשל"צ
(21513)

בכפר־שמריהו, 2½ דונם ל־2.1 ויות. 052"70181, 03"484142
(21550)

למכירה ½2 דונם בחד וילות באזור 4 יחידות לבניה. 03"885188
(26042)

בהמלך מגרש מגרש פרטי של בכיש החוף הק'איי!! 052"77298
(25923)

דרוש דחוף בנין
50 חדרים + חניה
עד 2,000,000 דולר
באזור תל־אביב

או מגרש עם אפשר בניה לבית אבות. 03"235551, 03"227050, 03"228456 בערב
(26913)

למכירה בהרצלמור, הרצליה ב' 750 מ"ר לבניה. 03"498723, 03"471117
(25304)

מהסס מגרשים 1000־2000 ממר מסחרי לקניה באיזור אבו־כביר. 03"624881, 03"822648
(19486)

דרוש מגרש, ב־1000 מ"ר או בין כ־ 2,000 מ"ר, בסביבות רמת המסגר, שכונות המפיסר הסביבה. 03"334343
(13788)

בהזדמנות 600 מ"ר תקלאי, פרטי ע"י צומת רעננה. "סימוך" 03"323562
(16686)

בשומן ת', 750 מ"ר, במקום המגב ביד ת"א + חוכנית. 03"477534
(16819)

בראשל"צ, 660, גוש 3947/10 פאג. 03"210681
(17156)

מחוץ לקונה מגרש באיזור התעשיה טורה פ"ת, עם רוכש וחצי. 03"9244820
(19387)

מגרש בכפר איל, 2 דונם שלנו ב' 03"9220375
(26114)

בן יבנה
מגרשים לוילות
החל מ־29,000 דולר
08"574335

● המחר כולל בעיקר מיתוח, 2000 בישלון היהד בשטחנתא ● אוכה פרטית המנה בנזאג ליאור הלוקה, לבניה מיידית
● כבה, 08"574587, 08"574823
(26795)

בבנימינה מגרש לבניה מיידי, אדמה פאגב. 06"388119, 06"389167
(25309)

דרוש לקניה מגרש או חצי וילה לבניה ביישבוה באמר "צהקנורוה־המושב־ דור", פתח־תקוה 03"9221344 לא בכבר
(25622)

מגרש בקרית־קריני. דונם. אפשרות ל־ לבניה. 03"768382, 03"768612
(13198)

למכירה בבנימינה, מגרש במרכז המושבה. 06"388102
(21335)

בודרה, באזור הגולת, 1½ דונם לב־ נת, 140,000 דולר. 08"591249
(22450)

באבן יהודה למכירה 375, פיתוח. בש־ קום מב. 053"697865, 053"699068
(23087)

21 דונם סאנס + צבח בבאר פרדי בין גם מיבה לראשל"צ. 08"461508
(23109)

בהרצליה פיתוח!! מחושב חוקי!! הקמים הוכל לב־2 וילות. 052"550066
(25433)

בחולון מגרש במגלות למעשייה 1400 מ"ר 4051. 03"5053771
(13571)

מגרש 300 מ"ר לבניה מיידית באזור קונים, שקם בראשון־לציון. 052"547983
(4361)

בכפר שמריהו, 1680 מ"ר, במיקום מאוחה (שתי המושבות), 400,000 דולר. 03"233535, 03"242192/3/4/5
(20561)

על דונם חוכנית ה' 300, בחולון. 052"24449
(23351)

באחוזה – 300, מיקום מעולה, לבניה מיידית. 03"9322967
(23369)

בבניס שא, 600 מ"ר מוס פרטי לבניה מיידי. 052"25761
(25863)

למכירה מגרש במשרה 782 מ"ר באר־ לות. 03"337798
(26691)

ברעננה, 500 מ"ר, רמש קסמים, אזור יפה. 130,000 דולר. 052"29692
(7217)

בבקרינה מתן־לאזם, הנוצרות בניה, אר־ ציות. 03"313167, 03"5321371
(26685)

בקרית אריה חצי דונם למסחר/תעשיה. "אורוס" 03"797413, 03"5593423
(26054)

בהרצליה פתוח, לתקופה דונם, ליד הסוגרים, סמוך לים. 052"543312
(15172)

למכירה בחולון, מגרשת, 6762/159 649 מ"ר. 03"9220898
(15645)

תצי דונם בקרית אונו, לבניה בשותף, גוש 6492/6 (ריימפלד), מבקש 30,000, בהצעות לפעם לתב' 29871 תל־אביב
(15792)

מגרש לשוק הרכב, בחוב רחוב המסי־ ר. 03"231634, 03"225420
(16731)

להשקעה ליד צינות בקריבה, 1300 מטר. 03"625173, 03"624144
(16998)

בסוסמן!! ובקסמצרבאה!! קוטס מגר־ שים לבניה, מיידית. 03"5465783, 03"810786
(17132)

ורדרו!! 14 + 3 דונם, למלון, בית אבות. 03"5465706, 03"448561
(15821)

"בהרבינה", בשיפת "יהור־כניה" הפרויה החשבה באזור, כיה וקיקה ע"י מהנדסים. וילות, בית משותפת, בידי מגורים, באזור המרכז השרון החשבש. לאחר הביצוע, לפרטים לפ־ ווה: 03"320375, 03"9362716, 03"245130 יבנה
(16107)

בהזדמנות במרכז אזרית שוק/נגר מיוחד. 03"786481, 03"796366
(21948)

בהרצליה בהזדמנות, מגרש 500 מ"ר לקמור "סמאי" 052"540539
(11900)

ברמת־גן חצי דונם לבניה בקומה, ליד הל'עים. 03"762160
(23594)

לחוביין ובנו
קבלני בניין
מעוניינים במגרשים

לבניה מיידית באזור ראשל"צ והסביבה. 03"9659133
(10874)

מגרשים לקונס"ים
בראשל"צ
סיוון נכסים והשקעות

03"941352 (לא בשבתות)
רח' השמשיל 21
(10896)

ברעננה 375 מ"ר, מיקום מעולה, ברח' ד"ר דירות 052"917958
(195)

ברמת־השרון הוצרות, מגרש לבניה מיידית, 456 מ"ר קרקע פרטית, כלל דיות ל"ישקר" ISCO 03"4035323
(1581)

בהדסחה!! ברמת־אפעל ובהרצליה פיתוח, מגרשים לקוטנים. 03"721047 "זוהר אבי"
(7168)

מגרש 1.50 דונם ב – 5026, בהזדמנות אורן טכסוף. 03"873334
(10930)

ברעננה מגרש חל באחוזה 344, לה־ בניה. 03"473983, 03"442121
(15124)

למכירה מגרשים לתעשיה ולמסחר, 2 עד 30 דונם. 03"478318
(22398)

ברמת־השרון הדר, מגרש גדול לבניה יחידה. 03"423460
(23047)

מגרש בחולון, 6765 גש־300, 496 + תחן 72,000 5053771
(23667)

קריתאריה, צמוד ל־1 דונם, חולון, 6751, 330 ממר "חזון קורי" 03"9341281
(16695)

בלעדי, מגרש בחונה במקום טוב, 9 יחידות דיור בסוון. 053"619348/9 למשה
(18880)

ברעננה, 350 מ"ר, 110,000, מקום מצו־ יה, בתעשיות. 052"83337
(19172)

מעוניין לקנות מגרשים לבניה מיידית ופקסים (לבניה מיידית), ברחוב וור־ נה, סוחה 053"619348/9
(20122)

ברמבסה (מהמענית) חלקה 3696/59 לבניה. הצעות בכתב לאסף שלם, הנעמן 30, חיפה, ללא התחייבות
(6467)

למכירה מגרש בגין־צהלה שחות, אפשרית קונסוליציה חקיקה. 03"5461303
(6897)

בפתח תקוה בקריבה הזד העורף יחד ה לקומר 60,000 03"913198, 03"917932
(16889)

קבלן לציר מעוניין במגרשים, מוסך, קוניבציה איזור ת"א והסביבה, כולל רמבמה. 03"262020
(15094)

בהרצליה־פיתוח מגרשים ליד הסריה, השקנה בחמה ורוחות. 052"576885
(16531)

בהרצליה המושבה 900 מ"ר פרטייו!! אפשר חלק!! 052"78465
(16599)

בשומר תקוה, 2 צמודים, 600 מ"ר ק"א גבה. 03"9228478
(22581)

דרושים מגרשים לבניה או בקומבי־ ציה באזור ראשל"צ והסביבה "סומר" כ"ה והשקעות 03"9666672, 03"96657
(6946)

להשכרה דונם בכיה + ברמת־פיה וב־ כוח ציבור קייפם. 03"9232907
(25599)

מגרש באבן־יהודה, 1001 מ"ר, מאוזר לקומבים. 053"345505
(26547)

בהרצליה־פיתוח!! מגרש 400, 600 מ"ר ליחידה אחת!! 03"5465643
(15032)

בבנייניה בהזדמנות, 3 מגרשים צמו־ דים לקוטנים. מקום גבוה ונוף סק־ סים. 03"498501, 03"452224 בערב
(15287)

בה טכשרי את ביתך בגבעת אבו מו־ סה בניסן. 02"742340, 02"742331
(15546)

450 מ"ר פיתוח באזור וילות בקריבה. 08"574349, 36,000 דולר
(15634)

בשומר תקוה 2 מגרשים צמודים לב־ ניה מיידית. 03"349867 לא בשבת
(18713)

בכפר יונה א. 750 מ"ר ל־11, 65,000 דולר. 053"685370
(18736)

סהמוב חוץ – ברעננה!! מגרש 400 מ"ר לבניה ובהזדמנות!! 03"259905
(22854)

7 דונם חקלאי צמוד לבניה ע"י כיכר זה. 06"363387
(24354)

מעוניין לרכוש מגרשים כ־6630 דונם גש 6632 או לעסור בניה 23138 תל־אביב
(17116)

למכירה בגבעתיים עבור יחוסיצחק, מגרש קבל מאושר ל־1907 חדר. "סקס אה סקסמרי" 03"217315
(24427)

בבני־ברק לבניה לתעשיים, 6 דירות, אפשרי קומבינציה. 03"776770
(16956)

בכפר־שמריהו דונם במקום הטוב ביותר. "אורודמקי" 052"573096
(17263)

ברעננה!! מגרשים בגדלים שונים, לבניה עצמית מיידית "ישראהוד" 052"441088
(17728)

בכפר־סבא מגרש לדו־משפחתי ע"י הים הצוסדים. 052"20533
(18251)

ברמת־השרון המערבית, מגרש לקי־ פר, 375 מ"ר + תוכניות מאושרות, 185,000 דולר. 052"917958
(17383)

מכוניות

4000

אור גד – יפ, מסחן והשקעות בקרב, מבחר מכוניות באשראי, ללא מזוסן. דוד בן צבי 75, יפו
(19450)

"אורלי השכרת רכב", סוכנות מכוניות 80/86 וחדש, בתשלומים. 03"225420
(24557)

באשראי צ'רמיות ומסחריות מכל הדג־ מים לשנ חודש. 03"611073
(9156)

סרואסקאר עושה מבצעים, מבצע קאר־ דם + מזג דונם אספקה מהירה, מכ־ יר מבנה, אפשרות באשראי + כל דגמי 88. 03"660826
(8163)

סרוסקרבר, 86 סובארו מגרד 1600 83, לפר. 06"987224
(24452)

יסגר 1970 + אלפאסוד, 79 + 132, 74 "אופק" 03"331560
(16537)

ביבא אישי
1988 פיאט פיורינו
"פלג" רמה"ש
03"492482

מרצדסים, אפסלים, פורדים, ב.מ.וו. והלן, פיג + כל סוגי הקנו־לים באספקה מיידית, "פלג" סוקולוב 30 רמה"ש. 03"492482
(26715)

הזדמנות מיוחדת
בבדק רכב
רחו 4 79"80
ב־50% מהמחירון

● מסאית פורד 18 עם ביוד בתצי סודר ● מסאית פורד 707 ● חלק חילוף שונים ממוסמים ס"באו, ז'בוס־טסף 118, פתח־תקוה, 03"9223830, 03"9234213
(20695)

הזדפה ברכב!! מגרש ע"י פיח 335 מ"ר. 03"7511763
(25356)

ליס סופרקאר
לאחר הצלחת מבצע א'
מבצע מכירות ב'

★

★ מרצדס 230 E	83
★ מרצדס 230 E	84
★ סיאט מלגה 1200 סט"ק	86
★ סובארו 1300 סט"ק	83
★ סובארו סטיישן 1600 סט"ק	80
★ סובארו טיובום 900 F.S 87 סט"ק	
★ אוטוביאנקי ג'וניור 900 סט"ק	82
★ פיאט אונו 1100 סט"ק	84
★ פיאט 131 1600 סט"ק	80
★ אופל אסקונה 1300 סט"ק	83
★ אלפא סוד 1200 סט"ק	83
★ אאודי CL 80 1300 סט"ק	82
★ פורד סיירה GL אוטומט + מזגן 1600 סט"ק	83
★ סוזוקי 1000 סט"ק	85

מסחריות

★ פורד טרנזיט 2000 סט"ק + ספסלים וחלונות	82
★ פורד טרנזיט 2000 סט"ק	83
★ טנדר פולקסווגן LT 2000 סט"ק	79
★ פולקסווגן דיזל LT ללא ארגז	83
★ טנדר סובארו סגור	80
★ פג'ו G.5 מסחרי סגור	83
★ טנדר דוס סגור 80	

וכן... מבחר מכוניות גדול
במבצע
100% אשראי 24 תשלומים שווים ללא מזומן
בדבר פרטים נא לפנות:
03"286755
03"298044
רמי או שייקה.
(23493)

רכב חשמלי
תוצרת קבוץ אפיקים קטן
מימדים וקל להפעלה
ללא רשיון נהיגה
וללא רשיון רכב
במבצע! 3995 ש"ח
אפשרות עד 30 תשלומים.
דיזינה סוכנויות צלנוב 37 ת"א
03"383151, 03"372890
(פתוח גם במוצ"ש)
(8334)

מבצע נדיר
לפסח!!!

ב.מ.וו 520, סיירות 1600 + 1800, פרנן ספחורים, אומנה ברוהט, סובארו 1300 + 1600, פיאסטה + ברונה אוטומט, טורדים וספורטיב. 03"377439, 03"370660
(23505)

מבצע! ב־"תוספי" מימון
לכל סוגי הרכב
★ ★ כולל מסחריות ★ ★
יותר מ־100% מערך הרכב!
03"200982, 03"286632

ריבית 1% לחודש בין 3–5 שנים
● ● אספקה מהירה לדגמי פולקסווגן VW ואאודי AUDI ● ●
(18227)

מבצעי טרנזיטים + טנדרים מכל הסו־ גים + פרטיות באחריות + אשראי!!! "רכב ישראלי" 03"839653, 03"825718
(8227)

מבצע!!!
צמיגי סעדיה
יבוא ושיווק
הנחה 15%

צמיגים, ג'נטים, טורים, אפשרות גם ב־3 תשלומים, עד דגמים 210 יפו (בחזית הדלק) מלפפון. 03"5913350
(10676)

מוסך "זיזק" מומחים למכוניות, עי־ רות אבן וסטר. 03"444115
(16664)

"סטוליית הגרמשי", 316, 1187 + 1187 + 77 + 75 FE 280 אנגלי מרצדס שבורגים סלקטי + 1183 + אסקו 11180 + פיוסטג 1180 + פרסמום 1179 + אאודי 1184 + סובארו 1183 + מרון 9 1182 + ברונה 1179 + טי באקו 1190 + פרסמומום 82 + 85 + קווה, 1186 + טנדר קאר 85 + מכירה, תיווך הוגעלה, אפשרות לאר־ שראי. 03"7522208, 03"7518914
(16226)

סובארו 1600, 79, ורונות 60, 82, 67,000 03"5321325
(23989)

סובארו 81 + מזגן אסקודם 74, 1100, 03"727121, 03"300452
(18871)

אאודי

4828

100, 84 בחרומה מכבה 47000 ק"מ. 03"767662, 03"848444
(1480)

100 מ', 1975, דיזל, 1600, מכני מצוין, פרסי. 03"491556
(18153)

100 ס"ד, 1800, 85, ראשונה, חיינת להחסכי. 03"240014, 06"325130
(8471)

100 ס"ד 84, סוטוכללת, תלונות השבחורים + מזגן, ללא השוות. 08"561135
(25867)

100 ס"ד 1986, שמרי + תוספות, 53,000 ק"מ, 74,000 עו"ת. 052"25786, 052"911760
(19873)

100, ס"ד, 1987, ראשונה, כל התוס־ פות, מחברה. 04"256230, 04"254361
(26846)

100 ס"ד 85, כל התוספות אורדנר־ אל מגב. 06"337758
(24835)

100 ס"ס, 85 + תוספות + מזגן לאר־ שת. 03"887756, 03"5364963
(9152)

1300, טוף 83, שויה, 69,000, מזגן ותוספות. 03"412683
(13010)

1600 87, ראשונה + מזגן 7,000 ק"מ. 08"552956, 08"522127
(25596)

80, 1300, 1981 ראשונה, 83,000 מצב טוב. 03"411673
(15405)

80, 1300, 1982, שויה, פרטית, במצב מצוין. 03"481801
(19409)

80, 1300, 83, 41,000, מסם לשנה, מצוינת. 03"705078
(16244)

80, 1300, 1983, יד ראשונה + מזגן + תוספות 76,000 ק"מ. 052"61838
(17260)

80 1300, 85, 57000, מראשונה, מקו־ רית, מצוינת. 03"917245
(25804)

80, 1300, 1986, ראשונה, 24000 ק"מ. 053"663377, 053"335974
(23776)

80, 1300, סימלי, 1983, ראשונה מה־ 48,000 בתחומה. 03"341737
(7834)

90, 1600, 1981, אוטומטי + מזגן שויה מצוינת. 03"800391
(20640)

80, 1600, 82, אוטומטי + מזגן, יד־ מוה. 03"471635
(19924)

80, 1600, 83, אוטומטית + מזגן + תוספות. 06"531343, 06"531634
(24815)

80, 1600, 1984 + 1981 אוטומטית + מזגן. 052"557835, 03"490683
(24274)

80, 1600, 87, סמלי + תוספות, לא בשבת. 05"131721
(8419)

80, 1600, 88, 4 הלוכים, סמולית, תוספות. 052"556710
(19446)

80 1600 אוטומטי 1983 ראשונה. 053"334646 לא בשבת
(6384)

80, 1600, אוטומטית, 1983, 47,000 ק"מ, מכבה. 03"896316
(17710)

80 1600 אוטומטית 81, מצוינת, כהד דסות. 052"31451, 052"447448
(24404)

80 1600 אוטומט 1984 + כל התוספות אפשרות החלפה בחדשה. 03"9231287
(25076)

80, 82, 1300, ס' אל, ראשונה, 35,000 סימלי, כחרומה. 03"7518953
(19133)

80, 82, 1600, אוטומטית + מזגן + תוספות, מצוינת. 06"333314
(20938)

80, 82, אוטומטית מזגן, במצב מצוין. 03"5743882, 03"5613615
(17013)

80, 1982, 1300, יפהפיה, כחרומה, ראו שנה. 03"7518690, 88,000
(25727)

80, 1982, 1.6 אוטומטית, תוספות. 03"239596, 03"7515382
(15578)

80, 1973 + מסם, שויה. 03"915739
(8206)

80, 83, 71,000 ק"מ, יד ראשונה מצוי־ נת. 03"5566240
(22240)

80, 1983 מצוינת + מזגן + רדיו, 42,000 ק"מ. 03"430639
(10866)

80, 84, 1600, אוטומטית, 33,000 ק"מ, 34,000 ש"ח עבודה. 052"82168, 052"453888
(25406)

80, 84, ס"אל 1600, אוטומטית, מצב מצוין. 03"238924
(24059)

80, 84,1600, שמורה, אוטומטית + כח + מזגן. 03"451736
(18792)

80, 1984, 1300, שוויה בחרומה. 03"885616 לא בשבת
(24527)

80, 1984, 1300, ירוקה, ראשונה, מכבה 22,000 ק"מ, סימלי + מסם תוספות. 03"372850
(25967)

80, 1600/5, 1987, 7,500 ק"מ + תוס־ פות. 03"916404
(9004)

80, 1985, 1300, ראשונה + מסם. 35,000 ק"מ. 08"521584
(19833)

80, 1985, 1600, אוטומטית, 30,000 ק"מ (סובה). 03–769680
(26700)

80, 1.6, 5, 87, מזגן, תוספות, יזוק סימלי, מהירי. 057"52571
(25088)

80, 76, אוטומט, חיינת להחסכר. 05"125925, בבית: 05"132474
(19417)

80, 86, 20,000 ק"מ, צבע מטאלי + מזגן. 03"840105
(16947)

80, 86, 1300, 08"410468, 08"414830 סמרב, לא בשבת
(16510)

80, 86, ס"ד, סמארת, 1600, אוטומט + מזגן + עלה חשמלית, צבע סיס־ ל' יד ראשונה, שמורה להפליא, מוד־ רן. 057"35480, 057"416006
(18798)

80, 1986, כחרומה, 17,000, 08"491811, 08"221251 לא בשבת
(21800)

80, 87, 1600 שמורה + כל התוספות. 03"232035, 03"451628
(10096)

80, 87 + כל התוספות, מיוחדת, באוד ריוח. 052"63302, 052"67636, 053"341708
(24900)

80, 1987, 1600 + א', עבודה: 03"399192, בית: 03"455938
(19332)

80, 1987, 10,000 ק"מ, כחול מטאלי. 03"812078, 03"822360
(24440)

80, 1987, 5 הלוכים, מטאלי + תוס־ פות. 03"820306, 03"766410
(15147)

80, 1987, 5 הילוכים + מזגן + תוס־ פות. 03"723203, 03"732325
(15339)

80, 1987, 1600/5, סמאלית, שמורה בחרומה. 03"5613517 בעבודה
(19974)

80, 1987, סימלי אפור + תוספות + מזגן. 052"550818
(6801)

80, 1.8, אס, אוטומט, 88, מהיר. 052"917748, 03"956230
(24669)

80, 1988, 5 הילוכים, הנה כח השמי־ רות. 08"586804
(7971)

80 CD, 85, 1600, אוטומטית, ראשונה, שמורה. 052"31791, 71,000
(7894)

80, אוטומטית, 1600, 1984, יד ראשו־ נה. 051"31293, 051"32660
(7046)

80, אס ס"ד, 84, אוטומטית + מזגן + אשקה, מכבה. 03"994280
(16448)

80 אס ס"ד, 1984, 1600, ראשונה, אר־ מטמ' + מזגן. 052"556676
(19901)

80, אס ס"ד, 84, 1300, ראשונה, מיידית. 03"642666, 03"775121
(21970)

80 ג'י.אל. 83, 1600, אוטומט, כח, 48,500, 03"955559, 03"9659922
(17439)

80, ס"ד, 86, 22,000, שמורה היטב. 03"267402, 03"709950
(25556)

80 ס' אל 1600, 83, טמולה, שמורה, 59,000. 03"858619
(23021)

80 ס"ד, 85, 1300, שויה, מסם לשנה. 052"63235
(14934)

80 ס"ס, 86, שויה, תוספות, מימלית. 08"462455, 08"469951
(22415)

80, 1300, 83, מסם לשנה, במצב מצוין + מערכת. 052"910245
(26522)

84, 36000 ק"מ, אוטומטי הנה הירדגר־ לי, ראשונה מפוסן. 03"472115
(24433)

אאודי 100 1985 אוטומט + מזגן אופנור רות להחלפה. 9323425
(19907)

אאודי 80, 82, 1300, מסם לשנה, מסור־ רה. 03"997144
(6976)

אאודי 80, 87, 1600, 6,000 ק"מ, חמ־ פות. 03"876468
(16674)

אאודי 80, 1600, 1982, 75,000 ק"מ, ראשונה, במצב מצוין + מזגן, אוטומ־ טי + הנה הגה 24,500 ש"ח. 03"349990
(18164)

אאודי 80, 85, 1600, מכבה, כחרומה, מהירן. 03"9721899
(23754)

אאודי 80, 1981, G.L.S, אוטומטית, 03"248941, 03"494529 בחרומה
(19401)

אאודי 80, 83, 1800, אוטומטית + מזגן, מצוינת. 03"799121
(20925)

אאודי 80, 1984, אוטומטי, מכבה, לא בשבת. 08"462962
(21178)

אאודי 80, 74, במצב מכני חדשני מצו־ יין. 03"5323320
(23971)

אאודי 80, 84, 1600, אוטומטית, 112,000 ק"מ, בעבודה: 03"298733, בית: 03"362106
(24620)

אאודי S.C 80 84, 1600, אוטומטי, מב־ ה 85,000 ק"מ. 06"549002
(26255)

אאודי 80, 88, 1600 סוגם + מזגן, מציגה, 03"372491, 03"721354 בעבודה
(6813)

אאודי C.C 80, 1985, סימלי, 1300 + מזגן. 03"840160
(10754)

אאודי S.C 80, 84, 1600, אוטומטית, מזגן ראשונה. 052"72329
(26525)

אאודי GLS 80, 1600, אוטומטית, 1976, ראשונה, מצב מצוין, מחות סכ־ חור מודרק, שכורה. 03"652368 בבית, 052"545633
(21546)

בהזדמנות, 80, 87 + תוספות, מצב לא בשבת. 057"923106
(22981)

בהזדמנות 80, 83, ג'י.אל, 1600, שוויה, לא בשבת. 03"848043
(22998)

בהזדמנות מיוחדת 80, 1984, 1600, אוטומטית + 1300 דרל, הקודם טובה. 04"570084, 04"842557
(25434)

לסכירה אאודי 80 אס ס"ד 1984 של כ"ם והינה. 03"531046 בערב
(22377)

רדיצים בלבדו!! 100 ס"ד 2200, 1983, מראשונה, הודקה + תוספות!! 66,000 ק"מ, שמורה. בית: 052"570224, 052"547711 ובעבודה
(13018)

מראשונה!!! 100, C.D "אוטבר" (5 דל־ תות) הסוספות!!! 03"446882 ובבית: 03"5446063
(22383)

ס"ד, 100, 87, 12,000 ק"מ, מהירון, בבית: 03"5526167, בעבודה: 03"829933
(16675)

אוטוביאנקי

4048

70 ס"ד 87, שמורה, 16,900 ש"ח מגר־ רה. 03"826319, בית: 03"622931
(6675)

80, נחוהר שמורה, מסם + רדיו, 89,000, 6500, 03"766904
(11149)

84, 75,000, יד שלישית, מצב מעולה. 06"332820, 06"332667
(23476)

79, מסם לשנה, רדיו. 053"613970, 382 06"333666 עלות
(25033)

79 + מסם מעולה 72,500, 7,000 ש"ח. 03"584030, 07"637622
(22468)

79, יפהפיה מכני מעולה 80,000 ק"מ. 03"471617, 03"470206
(21581)

1979, 1981, 1984 במחירים סבירים, אפשרי באשראי. 03"811073
(9290)

LX, 1983, 25,000, כחול סימלי, מצב טוב. 03"414455
(15431)

קבלת מודעות!
מ־8.00 עד 21.00
לוח מעריב
★ מבצע מיוחד!
03"735588
03"735589
03"734555
לבעלי כרטיסי אשראי

הנאים מיוחדים לחברות
03-5560204
טיפול מסור ואחראי
צוות אמין ומקצועי

לך על בטוח לוח מעריב מכוניות

ד'

LX 84, יד שניה, 50,000 ק"מ, מחירון. 03-5521371 (22233)

LX 85, ראשונה, שמורה, 5 הילוכים. 03-702271 (21746)

אבדים 82, מצב מצוין + מסמ, בהר־שה. 03-368456 ,052-556692 (21786)

אבדים 83 מצויה + תוספות, מחירון. 03-498085 ,03-495225 (10313)

אבדים 83, שניה, 47,000, במצב מצו־לה. 03-896057 בערב (24597)

אבדים 1983 70,000 ק"מ + מסמ לש־נה במצב טוב 03-346354 (11097)

אבדים 1985 סלי־שלח פרטית + תוס־פות שמורה 052-447730 19:00-ל (25939)

אבדים 79, אחרי תאונה קדמית, בנ־חיר הזדמנות. 03-398699 (21286)

אוסטין אוקי 84, שנה מסמ + רדיוטייפ. 03-7514223 (10180)

אוסטין נזיר 83, 52,000 ק"מ, מצלה + תוספות. 03-9664527 (23443)

אוסטין נזיר, 81, במצב מצוין + אבזור. 03-427985 (16444)

"אוסטין אוקי" הנחות בתשלומים ופיתוח אספקה מיידית (18282) 03-720738

אוסטין אוקי אלגום 1980 .053-23602 (21197)

אוסטין אוקי אלגום 79, במצב טוב. 051-897494 (22915)

אוסטין אוקי LX 83, 55,000 ק"מ עדיה + מערכת. 03-495804 (23288)

אוסטין אוקי 79, סלוטי מצוין, מסמ לאפריל. 06-363387 (24355)

אוסטין אוקי אלגום 79, 124,000 ק"מ, שמורה, פלפון: 04-842938 (25115)

אוסטין אוקי נזיר 83 57,000 ק"מ מצר 5 + מסמ (18832) 03-5402560

אל אקס, פרטית, 1983, 69,000 ק"מ, מצויינת. 03-5446048 (10748)

אל אקס 84, 45,000 + תוספות, עבו־רה 03-298304 ,03-5792411 (16777)

אלגום 80, יפה, שמורה, בהרשה. 03-414949 88,000 ק"מ (16434)

אלגום 81, פרטי, שניה, 70,000, מצב מצוין. 03-795108 (18526)

אלגום 81, שמורה, רדיוטייפ, 77,000 ק"מ. 03-731038 (7227)

אלגום 1981, מערכת, מסמ. 02-277237 ,02-817776 (6260)

אלגום 1982, יד ראשונה, 76,000 ק"מ, שמורה. 03-9224745 (8141)

אלגום 1978, פרטית, מצויינת, 6,200 שקל, פלפון 052-33010 (16279)

אלגום 79, אדומה, שמורה ומטופלת + מיים ואזעקה. 03-985542 (8133)

אלגום 79 שניה מחיר מחירון לרצי־נים בלבד. 03-477129 (6805)

אלגום יפהפיה משנת 1979 + רדיו, שמורה, מחירון 03-918259 (16293)

בואיק 1979, במצב טוב + מסמ לש־נה, צמיגים רחבים. 052-925528 (19396) 052-925283

גמיר 80 + אבזור, סוכני מצויה, מה־שבירה. 03-9612979 (15488)

גמיר 81, סיכוי מרקיבה מחירון. 03-5512896 (9130)

גמיר 1981, מהשכרה מצוינת 6700 ש"ח. 03-909764 ,03-909831 (18817)

גמיר 81, במצב מצוין, מהשכרה, אספקה 052-555492 (22101)

גמיר 81, 89,000 ק"מ, שליטות (מה־שכרה), במצב טוב 03-427968 (22571)

גמיר 81, מהשכרה, מסמ שנה, 6700 ש"ח. 03-354431 (26005)

גמיר 82 + מסמ לשנה, מצב מצוין, פלפון 03-5513302 (6631)

גמיר 1982, ראשונה, פרטית, מצב טוב. 03-5322157 ,03-5323932 (7121)

גמיר 82, במצב מצוין, פרטית, מחיר 03-825614 ,03-9225150 (16101)

גמיר 82, העברה לשנבר + רדיוטייפ, 7300. 03-473672 ,03-492102 (16213)

גמיר 82, במצב טוב, מאושר למכור. 03-9344491 ,03-9224161 (16377)

גמיר 82, מצויינת, 40,000 ק"מ, תקו־פה קצרה בהשכרה. 052-554656 (16572)

גמיר 82, שניה, 70000 ק"מ, במצב מצוין. 03-990338 (24104)

גמיר 1982, מהשכרה לשנבר, במצב מצוין, בהרשה. 03-446743 (24217)

גמיר 82, ראשונה, מהשכרה, מצוי־נת + מסמ שנה. 03-5562214 (26012)

גמיר 82, מהשכרה + אבזור, מצוי־נת. 03-614227 ,03-424831 (26680)

גמיר 1983, שליטות, מרופאה, 70,000 ק"מ, מסמ 03-765573 (8343)

גמיר 83, מצב מעולה, 64,000, מסמ שנה. 057-85126 (15057)

גמיר 1983, מהשכרה, 8500 ש"ח, מוכן בנטוו היום. 08-259555 (15252)

גמיר 1983, יד פרטית, 57,000 ק"מ, שמורה. 052-453060 (16371)

גמיר 83, יפהפיה + מסמ, בעבודה. 03-777674 ,03-782795 (17637)

גמיר 83, מצויינת, 56,000, רדיוטייפ. 03-725906 (19793)

גמיר 83, פרטית, מערכת, 03-353954 (21641)

מודעפון 03/38 38 38

שרות מודעות טלפוני
24 שעות ביממה
לבעלי כרטיסי אשראי

גמיר 83, במצב טוב + רדיוטייפ. 03-9658845 (21949)

גמיר 84, ראשונה, מצויינת, בהרשה. 03-345331, בעבודה: 238854 (10971)

גמיר 84, ראשונה, מהשכרה, 65,000, במצב טוב. 03-5322156 (17187)

גמיר 84, 61,000, 3, מעולה, 11,200. 03-399633 (19497)

גמיר 84, פרטית, 46,000 ק"מ, מצוי־נת. 03-5510928 (24187)

גמיר 85, פרטי, שניה, 32,800 ק"מ, בהרשה. 08-472834 (16039)

גמיר 85, שמורה, מצב מצוין, 37,000. 03-5051786 (19403)

גמיר 86, 18,000 ק"מ, בהרשה, לא בשבת. 03-916890 (7713)

גמיר 1986, ראשונה, 5800 ק"מ, מצב מעולה. 03-910324 (8323)

גמיר 86, ראשונה, 38,000 ק"מ + רדיו. 03-396660 ,052-952527 (15159)

גמיר 86 + מסמ, סוטל, יפהפיה, מח־רון. 03-7518396 ,052-23925 (26540)

גמיר 79, חייבת להמכר, בעבודה: 03-247760, בבית: 08-468729 (16628)

גמיר 77, מצב מצוין בבטחות כבית 03-341013 ש"ח 4800 (22182)

היכן תקבל תעודת אחריות ל־½ שנה בבדיקת רכב לקניה? רק ב"קומפיוטסט" תל־אביב 03-330418

ת"א – היכל הספורט (שים לב למולם)

ראשל"צ 03-941247.

(21805)

נסאנים Y־10, מצרב, ארום, 1986 + תוספות. 051-889161 (20325)

פורטו 79 + מסמ + רדיו, יד שלישית. 03-829749 ,03-591722 (7863)

עוזר 79, מסמ לשנה, תצי אבזור, רדיו. 03-905465 (20533)

פניה 81, יד ראשונה, במצב מצוין. 03-9666796 (23912)

פניה 82, ראשונה במצב מיוחד במינו. 03-448093 ,06-323275 (20242)

עגיה 83, יד ראשונה + מערכת + אזעקה, שמורה. 052-570379 (17245)

פניה 83, שניה פרטית, 42000, מחי־רון. 03-693364 ,03-769144 (23481)

פניה 1984, שניה + תוספות, יפהפיה, 47,000, מחירון 03-5402022 (21272)

פניה 1984, 5 הילוכים, שניה + מסמ. 03-485656 ,03-481928 (23087)

אוסטין

אוסטין מטרו, 1985, יד ראשונה מחי־רון. 06-379466 בערב (25666)

אוסטין אלגום 79, לנסרים: 03-243970, אוטו"ב משמש בערב. 052-29567 (24061)

אוסטין מטרו 84, תלונות תשמל, ע נפנות, ניר אוטומט, מגן, 2,000 ק"מ. 03-457780 (20366)

אוסטין מטרו, 1300, 83, פרטית, 58,000 מחירון. 03-5411668 (19905)

בהזדמנות אוסטין אלגרו 1977 במצב מצוין + מסמ 03-368626 (14384)

אוסטין מאסטרו 1300/5 1985 מצר ל, מצויינת. 052-81704 (9349)

בהזדמנות מטרו, 1985, 1300, 5 דל־תות, מהשכרה. 03-9323425 (19125)

בהזדמנות פריזה 1978, חיבור מצר־ימת לפי אבזור 052-554447 (24594)

האחים לוי, המומחים לאוסטין ומר־דיס הבדיקה חינם תלתוקנים 12%. 03-768011/2 (17494)

חייבת להימכר מטרו M.G 84, שמורה 03-79302 (8371)

לנער טסירה מטבמ 1300, 87 + מגן, מצב מצוין, 12,000 ק"מ, שמורה 03-203137 (19955)

מאסטרו, 1300, 88, עבודה: 827256, בית: 477240 (20315)

מאסטרו מחסט 1300, 87, 14,500 ק"מ + תוספות. 03-9614941 (21568)

מאסטרו 1300, 87, ראשונה, 18,000 ק"מ, יפהפיה. 03-5051579 (15238)

מאסטרו 1300, 87, ראשונה, מצויינת. 08-550128 (15519)

מאסטרו 1600 – 1987, 4,000 ק"מ + מגן + תוספות. 03-585904 (16863)

מאסטרו 1600, ראשונה, 87, בהרשה + תוספות, מחירון. 06-390436 (26086)

מאסטרו 87, 1600, הנה כח, תלונות חשמל. 057-88650 (22865)

מטרו 1000, 1983, ראשונה, 33,000, במצב מעולה. 052-550777 (8472)

מטרו 1000, 84, שניה, מצויינת, הע־רם אבה. 03-739470 (17857)

מטרו 1300, 1986, ראשונה, מעולה, 5 דלתות. 03-739344 (4342)

מטרו 1300, 87, מעולה, 19000 ש"ח, נדב נסיעה. 03-991278 (11830)

מטרו 1300, 84 ראשונה, 62,000 במצב טוב. 052-929855 (24582)

מטרו 83, 68,000 ק"מ, מסמל + תוס־פות. 03-495026 ,03-490901 (21875)

מטרו 1983, שניה, מפרטי, 60,000. 03-624291 ,03-9325889 (13176)

מטרו 1983, 1300, יד שניה, 37,000 ק"מ. 03-204957 (20164)

מטרו 1300/5, ראשונה + מגן + 86 מר־ע. 03-490629 (11909)

מטרו 1986/5, ראשונה, 23,000. 03-833278 ,03-333274 (20193)

מטרו 87 עדיה + תוספת לרציניים. 06-237036 ,03-9613353 בערב (22491)

מטרו 1987, שמורה בהרשה, מחברית, 17,500 ש"ח. 03-255798 ,053-39086 (8545)

מטרו מרום, אוטומט 86, 34,000 ק"מ, יחידה בארץ. 04-664317 ובערב 04-254332 (15127)

מיסטו טסייען מורל 88, פלפון: 057-917225 לא בשבת (23205)

מיני מטרו, 1984, מסמ לשנה + אזע־קה, 39,000 ק"מ. 053-22628 (7240)

מיני מטרו, 84, 1300, ראשונה, 45,000, מעולה 03-359301 ,03-9658386 (23256)

מיניטייגר 1100, 1973, במצב טוב, בעבודה 03-5400663-4 (12841)

אופל

אסקונה 1600, 84, אוטומטית, 24,000 ק"מ, בהרשה. 03-5511307 (19102)

אומגה, 1980, ג'י.אל.אס, 1800 + תוספות, אוטומטית, 4,000 ק"מ. 03-456618 (19053)

אופל אסקונה 1983, מצויינת, אפשרות החלפה במטר. 08-430175 (15542)

אופל מנטה 83 + מיא אריד, ספורט, מצב מצוין, בית: 03-479660, עבודה: 03-422441 (24753)

אופל קאדט 74, במצב מצוין, עדיה, 03-9323425 (19809)

אופל קאדט, 73, מצב טבי מעולה. 03-399755 (20934)

אסקונה LS 1300 85, אוטומטית, מגן, בהרשה. 03-656586 ,08-591332 (7975)

אסקונה 1300 אס, 1983, אוטומטי + מסמ, מצויינת. 052-453606 (8394)

אסקונה 1300 אס, 1983, אוטומטי, במצב מצוין. 052-20281 (18474)

אסקונה 1300 אס, 84, 60,000 ק"מ + מגן + מסמ. 03-363777 ,052-915155 (19149)

אסקונה 1300 אס, 1983, 63,000, מסמ־ל, מגן, אוטומטית, 8 נסתו, בעבודה: 02-722688, בית: 08-239908 (21053)

אסקונה 1300, 1985, ראשונה, מגן, שמורה בהרשה. 03-941671 (22063)

אסקונה 1300 87 5 דלתות 10,000 ק"מ. 057-31443 (23151)

אסקונה 1300 אס, 85, במצב מצוין, אוטומטי. 03-5412856 (23580)

אסקונה 1300, רויל, 81, מעולה, בהר־רשה. 052-31431 ,052-447448 (24392)

אסקונה 1300 אס, אוטומטית, 82. 03-388200 ,03-9664228 ,87000 (25431)

אסקונה 1600, אס, 1983, אוטומט + מגן, שמורה. 03-801934 (7020)

אסקונה 1600, 1987, ראשונה, אוטומ־טי + מגן, בערב: 03-908335 (15424)

אסקונה, 1600, אס, 83, אוטומטית + מגן + טס'י־או + אזעקה. 03-844160 ,03-889144 (16309)

אסקונה, 1600, 1980, אוטומטית + מגן תוספות, מצויינת. 03-788419 (19302)

אסקונה 1600, אוטומטית, 84, ראשונה. 052-547390 ,053-348915 56,000 (20074)

אסקונה 1600, 79, שניה + מסמ, טבי מצוין. 03-357243 (21105)

אסקונה 1600, 1984, לוקס, 5 דלתות, אוטומטית. 03-417634 (24651)

אסקונה 1600, 85, אוטומטית + הנה כח, 34,000 ק"מ. 06-540664 (24674)

אסקונה 80, 1300, מהשכרה אחרי אבזור, בערב: 03-441458, ביום: 03-370168 (21013)

אסקונה 81, 1600, אוטומטית, מגן, במצב מצוין. 03-657533 (23983)

אסקונה S 1300 82, אוטומט, 03-664958 ,03-231643 לא בשבת (17009)

אסקונה 82, 1600 אס, במצב טוב, מבריק, בהזדמנות 03-942353, עבודה 03-999871 (19945)

אסקונה 1.3 אס, 82, ראשונה, 74,000. 03-623006 ,03-335419 (24499)

אסקונה 83, אוטומט 1300, אס, 45,000 ק"מ, 5 דלתות. 03-919155 (18029)

אסקונה 83, 5 דלתות, 152 + מגן, מעולה, פלפון: 02-423252 ,03-339914 (21264)

אסקונה 83, יד ראשונה, אוטומטית + מסמ מצויינת. 03-252813 (23597)

אסקונה 83, שמורה מאד, בהזדמנות, 62,500 מסמ. 03-5560915 (26414)

אסקונה 1.6, 1983, לוקסוס אוטומטית, מגן. 03-428837 42,000 (8032)

אסקונה 1983, ברלינה, 1.6 אוטומטית, מגן, תלונות חשמל, סמאלי, אפשרות החלפה, אשראי עד 50%. 03-322208 ,03-333054 (19973)

בהזדמנות אסקונה 1300/4, 84, 20,000 ק"מ, ראשונה. 052-341956 (23125)

אסקונה 1984 אס 1.6, אוטומטית, מגן, לא בשבת. 03-342830 (17130)

אסקונה 1300/5 אס, אוטומטית, ראשונה, מצויינת. 08-475832 (19815)

אסקונה S 1300/5 לוקסוס, אוטומטית, תוספות. 03-5564345 ,057-433685 (22244)

אסקונה S 1300/5 לוקס, 84, אוטומט־ית, ראשונה + מיזוג + תוספות, מסמ 30000 ק"מ. 03-806704 (22958)

אסקונה 1300/5, 84, אוטומטית מראשונה + מגן 08-411126 (24977)

אסקונה 1.6 לוקס 83 ראשונה 08-556347 (20550)

אסקונה, 86, ראשונה, עקב נסיעה לחו"ל. 03-5365017 ,03-363233 (20051)

אסקונה, 87, 1300, אס אל, סמאלי + תוספות, ראשונה. 052-451853 (19480)

אסקונה 87, שניה, מגן, במצוין, אוט־מט, מחירון. 08-439098 (20681)

אסקונה 1987, 1600, בהרשה + תוספות, פרסי, 16,500 ק"מ 08-439196 (14442)

אסקונה אס, 1300, 1983, 82,000, ראשונה + מגן. 052-26463 (8204)

אסקונה אס 1300, 84 + תוספות, יפהפיה. 03-583230 יעקב (16205)

אסקונה אס 1300, 84, ראשונה, מסמ בהר. 051-35145 (18385)

אסקונה ברלינה 1600, 84, 51,000, ראשונה + תוספות. 03-482489 (6893)

אסקונה ברלינה אס 1983, ראשונה, מעולה. 052-34801 ,03-5403769 (25541)

אסקונה טסייען 75 + מגן, מסמ 1900, רקורד, ארבולה + שנה מסמ + רד־יוטייפ. 03-879130 ,03-867512 (16023)

בדר, השכרת רכב, מציע קורסה 1200, 86, בעבודה: 03-941661 ,03-942288 (15567)

בהזדמנות! אסקונה 1981, 1300, מצויינת, 11,000 ש"ח 08-230118 (21643)

בהזדמנות אסקונה S 1300 ברלינה, 1982, שמורה 03-804772 (26851)

בהזדמנות! קדט טסייען 76 + מסמ, מעולה. 03-621356 ,03-767464 (3610)

בהזדמנות קאדט אוטומטית 1979 + אבזור, מצויינות. 03-376610 ,03-383716 (22718)

קאדט 1300 1982 אוטומטית יד ראשונה שמורה 03-350369 (11136)

קאדט 1300, 85, טסייען, אוטומטית במצב טוב 08-491093 (20386)

קאדט 1300, 82, שמורה במצב מצוין. 08-585963 (24337)

קאדט 1300 אס, 1987, ראשונה 8,000 ק"מ. 052-544339 (24588)

קאדט 1300 אס, 87 אוטומטית, גולה, דלתות, תלונות חשמל + מיים, מגלי פנסים, סוטל, יפהפיה. 03-838612 (25621)

קאדט 1300 83, אוטומט + מגן, מצב מעולה. 03-748723 (26121)

קאדט 1982 1200 אס שניה מחברת בעבודה: 03-298716 בית: 052-82029 (3930)

קאדט 84 1300 אס אוטומטית ראשונה מפרטי 03-884291 60,000 (10808)

קאדט 84, טסייען, אוטומטית מבה, 49,000, בהרשה. 053-337033 (11551)

קאדט 1300/5, 84, 45,000 ק"מ ראשונה. 03-766678 (19768)

קאדט 86 עדיה, תאים + מערכת + אזעקה, מחירון. 03-726551 (25085)

קאדט אוטומט דולקס, 82 + מגן תוספות. 03-443256 ,052-85918 (15657)

קאדט טסייען אוטומטית, 1972, מסמ, שמורה. 08-596361 120,000 (26390)

קדאט 1.3 85 אס + מגן + מערכת, מצב מעולה. 03-5523035 (24312)

קדט 1300, 88 + מגן + תוספות. 053-339994 ,053-347631 (24617)

קדט LS 1300 1985 + מגן + אזעקה, במצב מצוין 03-5056752 (21200)

קדט 1300 אס/5, 84, מגן, שניה, 80,00 052-699732 (4822)

קדט 1300, אוטומטית, 1986 + מגן, 16,000 ק"מ. 03-289187 (18510)

קדט 1300 אס, 83, שניה, 39000 + מסמ 03-258636 ,03-373374 (20268)

קדט, 1300 טסייען 1982 ראשונה מסמ. 06-592929 ,06-592666 (26584)

קדט 82, 13 אס.אר, יבוא אישי, 60,000, מצב מעולה 03-254492 (24235)

קדט 1.3 אס 1984, ראשונה, 57,000 ק"מ 08-235179 ,03-674681 (9133)

קדט 1973, אוטומטי, אבזור, מצבר, צמיגים, רדיו. 03-5523165 (7727)

קדט 1983, 1300, טסייען, מחירון. 03-867958 06-750842 (16483)

קדט 84, 1300 אס, ראשונה + מגן, שמורה. 03-5051158 ,03-302031 (24882)

קדט 1985 1300 אס, ראשונה, בהרשה. 03-5562606 (19951)

קדט, 1986, 1300, אל.אס, 5 דלתות 04-292087 ,04-254588 (16684)

קדט, 1300/4, 1986, ראשונה, אוטו־מטית + מגן. 03-5403831 (15904)

קדט 1986 טסייען 1300 אס + מגן. 03-768469 ,03-742880 (17097)

קדט 69, אוטומט 85,000 ק"מ, שמורה בהרשה. 03-886781 (8427)

קדט אס, 1.3, 85, 5, שניה, 43,000 מחירון. 03-5514701 (20679)

קדט אס.אר 1984 טסייען 37,000 ק"מ + תוספות. 03-257776 (25357)

קדט מיבוא 83 ראשונה, רדיוטייפ טנ־דת 03-5576433 ,03-995763 (25536)

קדט טסייען אוטומטית 84 1300, אס + מגן, לא בשבת. 053-343604 (6592)

קדט טסייען 1978, אוטומטית, שמו־רה, מצויינת. 03-326489 ,03-9323425, מהשרשה (6913)

S 1300, טסייען, אוטומט, 86 ראשונה, 26,000 ק"מ. 03-7510306 (10345)

קדט טסייען 1.3 אס, שניה, 1980, יבוא אישי, סמאלי. 03-907935 (16967)

קדט טסייען 84, 1300 + מסמ, במצב מצוין. 03-50097 (19425)

קדט טסייען, 83, 1200, ראשונה, מצר, מחירון. 03-459742 (23864)

קורסה 1200, 85, ראשונה, במצב מצוין + תוספות. 03-9324076 (18537)

קורסה 1200, 1986, 4 דלתות, שניה 03-425117 ,03-5440610 (23908)

קורסה 12 אס, 86, 33,000, ראשונה, מצויינת. 03-941007 (26432)

קורסה 1200/4, ראשונה, 86, 11,000 מסמ. 03-999395 (26048)

קורסה 1200/5, 1986, ראשונה, אזר, תוספות. 494578 (22440)

קורסה 85, 1200, אס.סי.אר, תוספות, אפשרות החלפה בטסייען. 04-732932 ,04-674508 (17559)

קורסה, 85, פרטית, שניה + מזגן. 03-5466344 ,03-363812 (19756)

קורסה 1985 + מגן + תוספות, במצב מצוין, 40,000 03-472602 (18483)

קורסה 86 1200/4 ראשונה שמורה. 052-72610 ,03-768727 (15553)

קורסה TR, 2/1200, 84, 41,000. 03-7510723, 16,600 (19698)

רקורד 1800, 83, שניה + מסמ, שמורה, יפיפיה. 03-5323010 (18470)

רקורד 84, 93,800, מגן, אוטומטית, ראשונה. 052-35245 ,052-78015 (25819)

רקורד 84, ראשונה, מצב טבי מצוין, מחירון. 03-5055726 (23683)

רקורד ברלינה 1600, 84, 62000 ק"מ, הנה כח + מגן + תוספות. 03-483716 ,03-802818 (11536)

רקורד ברלינה 1800 אס, 1984, אוטומ־טית + מגן. 03-480815 (15399)

רקורד ג'י.אל.אס, 2000, 86, 38,500, יפהפיה, מחירון. 03-413356 (19691)

איטלקיות

4108

1000, 84, מצויינת, מסמ שנה (18835) 08-528551 בערב, 08-557582

82 מהשכרה הזדמנות 6000 ש"ח (21733) 08-596477

84, 1000, שניה, 40,000 ק"מ + מסמ. 03-446096 בערב (16280)

84, 36,000, פיחות, חשמלית, חלון. 03-452901 ,03-453652 (17092)

איטלקי 82, במצב מצוין, בהזדמנות + מסמ 03-447305 (23693)

איטלקי 1982 53,000 במצב טוב מאד 08-223744 03-9644088 (26623)

איטלקי 1982 מעולה!! 63,000 ק"מ, יד שניה, פרטית. 03-900262 (19068)

בהזדמנות איטלקי 82, 60,000 ק"מ, מחיר מחירון!! 03-5565225 (6758)

מיזוג חשמל טסייען 1300, 82 + תוספות. 03-9657337 ,03-268731 (6696)

מיזה, 82, שניה, 56,500, מצויינת. 052-552792 (24295)

אלפא רומאו

4120

1.3 סוד, 78, 5 הילוכים, מעולה. 03-880806 (25740)

G.T.V 2000, 83, מגן, תלונות חשמל, יפהפיה, לרציניים!! 04-338158 ,04-338428 (24098)

G.T.V 78 + מגן + אבזור מר־שקטת!! + תוספות 03-914022 (6917)

G.T.V 1978, יפהפיה, בהרשה + תוספות (החלפה בזולה) 03-374161 (21319)

אלפא 75, 1987, כל התוספות בהד־שה. 03-296461 (18495)

אלפא סוד, 1982, מחברה 03-622523 סיום א' לצבנקה (8253)

אלפא סוד 1.3 1979 יד ראשונה מסמ לשנה 03-740168 (22516)

אלפא ספרינד 1980, חשוה לחלופה, אפשרות החלפה, אשראי עד 50%. 03-332208 ,03-331472 (19982)

אלפסה 1800, 82, שניה מעולה. 052-559649 (26827)

אלפתא 1600, 79, מצויינת, שלישית. 08-471999 ,08-413270 ש"ח 9,800 (25351)

אלפתא 1.8 1982, כל התוספות + מד־ק. 03-499924 ,03-263358 (16640)

בהזדמנות, אלפתא 1600 79 + מגן, יפהפיה. 03-763948 ,03-766871 (15959)

בהזדמנות, סוד 78, 1200 + מסמ לשנה, מצויינת. 03-707970 (15715)

בהזדמנות סוד 83 + תוספות, מצב טיב + רדיוטייפ. 03-340283 (19121)

גוליטה 82, בהרשה + כל התוספות + מסמ. 053-330477 בערב (18361)

ג'ירו G.T.V 1750, 71, שמורה בצד צב הדש. 03-740236 (02050)

ג'י.טי.ר, 2000/86, בהרשה, בעבודה: 03-267370 בבית: 03-9220570 (17061)

ג'י.טי.ר ספרינטר 78, 1600, מסמ, צבע חדש. 03-7521586 (7108)

לרציניים בלבד, רוויר משפצת לחו"ל, בהשקעה גדולה. 03-22840 (7435)

מחמצת גוליטה 81 א' או ספרינט 84 מהשוד 03-426754 (19754)

ספרינט אלפתא 79, מגן, 7,500 ש"ח. 03-990413 ,03-945872 (21111)

סוד 1351, 79, 5 הילוכים, 052-63566 רויטס 052-63750 (24647)

סוד 81, בהרשה ראשונה, שמורה, 64,000 03-416306 ,03-761325 (22930)

סוד 81, שניה, אחרי אבזור, צמיגים, מצויינות. 03-869046 (6775)

סוד 1.2, 81, 92,000, שניה. 03-255433 ,03-9666751 (23475)

סוד 1.2 1982, 56,000, תלונות חשמל, ראשונה, שמורה. 03-323969 (17026)

סוד, 1.2, 83, ראשונה, בעבודה: 19:00-10:00 03-240983 (14901)

סוד 1.2, 1983, 70,000, סמאלי, הדס־ום מיוחדת!! 052-554921 (16591)

סוד 1982, 1200, ספורט, אבזור – סלוו. 03-805002 ,03-258336 (24613)

סוד, 1982, מצויינת, 03-255313 מה־רה 355 לבב. 053-341567 (18844)

סוד 8/83 יד ראשונה, מכונית שניה, 30,000 ק"מ, מצב מצוין, 14,000 ש"ח. 03-781534 (8228)

סוד 83, שניה, 38,000 ק"מ, מצויינת. 03-9602 ,03-481431 (19904)

סוד 1983 יד ראשונה פרסית שמורה מצמוסט 03-9324170 (19111)

סוד 78, 1.2, יד שניה, במצב מצוין. 052-541093 (14886)

ספרינד ספורט 1988, 1600, חדשה, 0 ק"מ. 03-7525318 (14403)

ספרינט 1.5 חלון 1987 ראשונה שחר רה בהרשה. 03-5035796 (21082)

"שפילמן" שרותי רכב בע"מ הרצליה פיתוח מדינת היהודים 60 052-557835 052-545305

סוכנות מורשת "אלפא רומאו" "דלתא"
מחלקת יד שניה
החלפת רכב ישן בחדש
אפשרות לתשלומים
TRADE-IN
קטנועים
סאן יאנג (הונדה)
השכרת רכב
בתעריפים מיוחדים
בקרוב:
שרותי מוסך מכוניות,
פחחות, צבע וחשמלאות
*
אביזרי רכב במחירי מבצע!!!
פתוח מ־09:00-20:00.

(16736)

אמריקאיות

4140

אולדסמוביל קטלס, 82, טסייען, 8 צילינדר, בהזדמנות 03-323425 (24193)

אולדסמוביל קטלס ברוגם 1981, חשמלי + מגן, שמורה 03-254363 ,03-740905 (8304)

אולדסמוביל אומגה 1980 – חשמלית, שמורה + מסמ, 03-761869 ,03-5322146 (8374)

אולדסמוביל אומגה 2,500 מודל 83, יד ראשונה. 03-845146 (19105)

אולדסמוביל 190 אוטומט חשמלי 4 דלתות 03-918741 ,03-812105 (11039)

אולדסמוביל אומגה 1984, 6 צילינדים + מגן + תוספות. 03-999049 (11882)

אולדסמוביל קטלס טיבה 82, מחורח + מגן. 052-447234 052-915523 (12679)

אולדסמוביל קטלס סופרים 1982, משוכלל, מצב מצוין, 70 000 ק"מ. 03-237652 (14967)

אולדסמוביל אומגה 73, מיוחדת, מסמ לשנה, מצויינת 03-291957 ,03-248182 (15022)

אולדסמוביל קטלס סופרים, 77 + תוספות, מחירון. 03-473796 ,03-494338 (15565)

אולדסמוביל אומגה, 2500, 81, יד רא־שונה, 32,000 03-447383 ,03-650061 (16092)

אולדסמוביל קטלס 75, שולינית + מסמ + תוספות 03-915165 (בזול) (16916)

אולדסמוביל אומגה 81 במצב מעולה, בבית 03-481294 ,03-252557 (17504)

אולדסמוביל אומגה בהרגם 2500, 82, 4 דלתות, במצב טוב, 73000 ק"מ. 052-35339 ,052-35727 (18615)

אולדסמוביל קטלס 80, 4 דלתות, 6 צילינדר, מבה 03-878708 (19359)

אולדסמוביל אומגה 83, במצב מצוין, 47,000 ק"מ. 03-615259 (20079)

אולדסמוביל אומגה 1977 חשמלית שמורה יפהפיה 03-7516106 03-5446159 (21833)

אולדסמוביל ברוגם (הגירה) 83, 2 דלתות. 03-413037 ובעבודה 03-834005 (22042)

אולדסמוביל דלתא רויאל 77, מסמ שנה ואבזור 03-9613986 ,03-378573 (22102)

אולדסמוביל אומגה, 79, 3800, צבע אורגינל, במצויה. 03-5365390 (22503)

אולדסמוביל אומגה 81 חשמלית + מגן, ידראשונה. 03-440546 (23585)

אולדסמוביל אומגה 1981, 4 צילינדרים, אורגינל, במצב מצוין 03-9644169 ,03-9644158 (24001)

אולדסמוביל קטלס 1980, ידעוקה הד־רוש. 03-9667457 (25276)

אולדסמוביל קטלס, 81 פול אוטומטי, 6 06-323864 ,06-323751 (25709)

אולדסמוביל אומגה, פרטי, ראשונה, 83, 67,000 ק"מ, רדיו + מגן, מצוין, מחירון 04-229042 בערב עד 21:30 (26001)

אולדסמוביל 1979 דלתא רויאל 8 צילינדרים פול חשמלי!!! אפשרות להחלפה 03-774225 (25481)

אומגה ברוגם 80, אוטומטית + מגן ולהחלפה. 03-9650781 ,08-462243 (15083)

אומגה "ברוגהם" 1983, חשמלית – חצי בטוחון – חצי בתשלומים. 03-730966 (18697)

אל קמינו 78 דאבל + 79 רויל בהזדמנות. 03-5524065 (6688)

אל קמינו 79, מסמ לשנה, משופצת. 06-766875 בערב (20636)

אל קמינו, דבל, 77, אבזור מגן, ידי. באחריות, 11,000 03-287913 (16596)

"אולדסמוביל" קאטלס 1975, מסמ אזרי אבזור, אוטומטית + מגן!!! בעבר־דה: 03-5518557, בבית: 03-814420 (6647)

אולדסמוביל אומגה ברוגם 81, הכל חשמלי 03-313277, בעבודה (20552)

אסקין 1978, מצב מצוין, מסמ + מגן + מערכת 03-5530770 (17430)

אסקין, טסייען אורשין, מעולה 78 חשמ־לית 03-5511483 03-5510729 (16460)

בהזדמנות ביואיק סקיילארק 81 03-899100 ,03-899165 בבית 03-5447589 (22886)

בהזדמנות סבריק 72, משומנת, בהר־שה, מסמ + אזעקה. 03-9613074 (11135)

בהזדמנות פונטיאק פיניקס 79, פול אב־זור, 03-399466 ,03-792192 (בהזל) (17780)

"ביואיק" פיירלה!!! 1970, אוטומטית + מגן, מעולה!!! 03-9612322 עד 11:00 (20983)

ביואיק, סוף 82, 4 צילינדר 2500, יד שניה, מצב מעולה, מסמ לשנה. 03-421237 (16471)

ביואיק סקיילארק 3785, 78, במצב מצוין, מעולה 03-827520 (20230)

ביואיק סקיילארק 1981, 6 צלינדרים, חשמלית, במצב מצוין, ראשונה, 03-425094 בבית 03-821587 עבודה (18015)

ביואיק סקיילארק, 80, 2500 + הנה כח ומגן. 03-446882 (8101)

ביואיק סקיילארק 1982, 2500 סמ"ק, במצב טוב 053-24801 03-290628 (22632)

בלייזר 80, אוטומט, מגן + תוספות, 6 צילינדר, 29000 ש"ח (החלפה) 06-547494 06-547727 (21995)

בלייזר שברולט 82, אוטומט + מגן, במצב מעולה. 02-911844 (17706)

במחיר מציאה שברולט סיטיישן קלאסיק, 1982, מצויינת, במצב טוב. 03-751120 (12836)

גארין טסידם 1973, אוטומט, שמורה, אפשרות החלפה. 03-5560135 (25527)

ג'ורג' 74 + מסמ + אבזור, במצב מצוין 03-828619 (21978)

גראנד־טוריון, אוטומט, 73, מצב מצוין + מגן. 03-344521 (7884)

גראנד פרי 6/80 פול חשמלית, עבודה: 03-7519413 בבית 03-860389 (20587)

דאדג, 69, אוטומטית, מגן, כח, יפה. 03-337427 ,03-483683 (25360)

דודג' צלנגר 1971, 8 צילינדר, 7400 סמ"ק + כל התוספות מחיר רציני!!! 052-443821 (1565)

דודג' אספן טסייען 76, אחרי אבזור כללי. 053-686283 (16072)

דודג' ארים 1982, ראשונה, מרופא, 23,000 ק"מ + כח + חשמלית. 052-61157 (21676)

דודג' דארט 73 יפיפיה, אוטומטי + מגן. 03-5366647 (13028)

דודג' דארט 1973 מגן + הגה כח, שמורה!!! 03-482505 (18012)

דודג' דארט 72, מצב מצוין. 08-457183 (18661)

דודג' דארט מודל 73, בהזדמנות. 03-739765 ,03-7517444 (25594)

דודג' קורונט 70, מצב מצוין + מסמ + מערכת. 03-781688 (24704)

הקורט מכה!!! מלאום 1973 + אסמה 1976 יפיפיות 03-310386 (18737)

ואלינט 70, אבזור, צמיגים + מסמ. 052-917380 (15368)

חנקי חילוף ממאשים וחדשים פה ומשו לאמריקאיות לפי הגעה אספקה מהירה. 03-716181 ,03-821785 (23712)

והמס קופה 1976 חשמלית מצוינת לרציניים!!! 03-765341 ,052-574155 (22952)

לרגל נסיעה פרטי שבה 1981 אוטומט מיד ראשונה 03-765742 35 000 (23985)

טוסטאו מאן 2, 72, במצב טוב + מסמ יפיפיה 03-9613074 (11231)

מכונית סטלים שברולט קפריס קלאסיק, יד ראשונה והו מקצועי, 1984, V8 5000 סמ"ק, 38 000 ק"מ לא לאושר תמוך להצעה הגבוהה ביותר. 03-655454 (16890)

מכרז פתוח לביואיק סקיילארק 1980, במצב טוב, מחיר מינימום 20 000 ש"ח. 03-9246047 ,03-381357 (21650)

מצוינים באמריקאית שמורה, לתמורה בסוכנות דבס' 86. 03-885816 (26134)

נירה, אספן 78, יפהפיה + אבזור + מגן + תוספות 03-903084 (17532)

פונטיאק 6000, 86 + תוספות. 5742006 ,9242876 (15250)

פונטיאק, 6000 אל.אי, 2800 סמ"ל, פר־יד אוטומט + תוספות סוף 1986 17,000 ק"מ, ראשונה חדש 02-247564 ,02-864735 (17688)

פונטיאק גראנד פרי 79, אוטומטי + מד־ק. 03-426776 (12024)

פונטיאק גרנד־פרי 79, במצב נדיר, כל התוספות, 31,000 03-351714 (15358)

פונטיאק, גראנד לאמנס 76 פול חשמל, אוטומט, מפוארת, במצב נדיר. 08-414679 (17890)

פונטיאק, תמורה, 74, שמורה + מסמ + מגן. 03-7519716 (8681)

פונטיאק לאמנס, 74, אבזור, פרטי, בעבודה: 03-9330493 ,08-439072 (9939)

פונטיאק פוראגוה מירה, 1974, אחרי תאונה פנטים. 03-775356 (2262)

פונטיאק פיניקס, 80, במצב מצוין, שניה. 03-313442 ,03-7519423 (15880)

פורד פיירמונט פטמה 82, מפוארת, מצויינת, תלונות חשמל, הגה כח, מחירון. 06-365887 (22115)

פורד גלקסי, 64, מיוחדת + מסמ, 4,000 ש"ח. 08-453801 (7083)

פורד פירטמה 6 צילינדר + מגן, 1978, יפהפיה. 03-497148 (1482)

פורד פירטמה, 6 צילינדר, 1979 + אב־זור. 03-341659 בעבודה (17441)

פיירו 72, מסמ 84, אחרי מסמ. 03-495537 (16500)

פיירבירד 1974, בהרשה, חשמלית + מגן + צבע, 16,000. 06-332551 (11624)

פיירמונט 79, סוכני מצוין, מסמ נר־חדש, מסור הבטחון, 14,500 ש"ח. 03-450154 ,03-397646, עבודה (10175)

פלימות אולה 78, שניה, 24,000, סד־ן. 052-452075 ,03-658551 (18782)

פלימות טטאר 1980, צבע אורגינל, בעבודה. 02-722991 ,02-767675 (16347)

"קומפיוטסט" ראשון לציון רשוי רכב בדיקות קניה! "הרצות" לרכב ובדיקות "עשן"! 8 דקות מת"א ראשל"צ 03-941247 תל־אביב 03-330418.

(21842)

קפריס קלסיק 77 אורגינאלית, 8, ני־נת. 03-996010 (19141)

שבה, 78, יד שניה, בהרשה + מגן 08-475414 03-994949 (16288)

שבה + אבזור + מגן, 78, יפיפיה + מסמ לשנה 03-952639 (21311)

שברולט אלקמינו, 79, אחרי אבזור 052-573437 ,052-573415 (21046)

שברולט ברייזר 82, סילורדו, חשמ־לית. 08-230845 (21655)

שברולט מודל 80, במצב מצוין + תוספות. 03-93222799 ,03-9231899 (21545)

שברולט קמרו, 1978, מגנו־טסף מירן. 06-379644 ,1974 (11613)

שברולט סלבס קלאסיק, 79, שניה, פרטית + תוספות 03-9322930 ,03-916723 (16442)

שברולט מליבו קלאסיק 1976 אחרי אבזור בכלל. 03-726334 (16620)

שברולט סבקמרי 86, טוכה, יהודה, בעבודה. 03-7510846 ,03-704926 (20852)

שברולט קאמרו, 80, היפה בארץ, בהרשה + תוספות. 03-867769 ,03-5050956 (16062)

שברולט קפריס 1983 בהרשה, ראשונה, 74,000 ק"מ + תוספות, מחירון בעבודה: 02-221580, בערב: 02-666383 (1501)

שברולט שבה, מצויינת, 1979, 33,000 ש"ל + מגן. 03-244062 (20378)

ב.מ.וו

4160

320, 79, פרטית, רום יבוא, מיוחדת, ביום: 03-776061, בערב: 052-35186 (11101)

320 א', 84, 6 צילינדר, 75,000 ק"מ + מגן + גג נפתח, סוטל, טריפולוסט. 03-246186 (19317)

520, 2000 סמ"ק, 64,000 ק"מ, מטופלת. 03-282193 (14753)

520, 1980 אוטומט + מגן + תוספת, שמורה. 052-28181 (4801)

520, 1977, גג נפתח, ניר רגיל, מצויינת. 03-9662788 (17777)

520, 78 + אבזור + מגן + הגה כח. 03-382101 ,03-371516 (16880)

520 א', 1983 + כל התוספות, אוטו־מטית. 03-243111, ובבית 053-615480 (1516)

530, אוטומטית 1974 + מגן, מגוע משופץ (החלפה) 03-5514786 (289)

520 א', אוטומטית, 1982, ראשונה, במצב חדש. 03-454207/8 בעבודה, 03-291171 בבית (10071)

316/2 1600, 88, סימלי חשמלית דד־יוטייפ. 08-542652 (18638)

1602 מחירון, 72, מסמ לשנה, מיחר מעולה 03-596835 (6827)

1802, 75, אוטומטית + מגן 03-785675 03-798117 (24825)

1973, 1602, במצב מצוין + רדיוטייפ חדש בהזדמנות. 03-379844 (14997)

316/2 83, 1800, אוטומטית מגן מדי־פה, בערב. 03-210025 (18267)

318 א', 84, אוטומטית, שניה, 50,000. 02-722735 ,02-713555 (3790)

315, 82, פרטית, 76,000 ק"מ 03-481013 ,03-871038 (19310)

315, 82, ראשונה פרטית, מגן, רדיו־טייפ, מעולה בבית. 03-471142, בערב 03-491383 (10067)

315, 1982, 1600, סבי מצוין, סמאלי, ארז 053-697751 (22056)

315, 83, 5 הילוכים, בהרשה. 052-86173 ,03-358537 (15256)

315, 83, מצויינת 52000 ק"מ, 5 הילו־כים 03-773366 ,03-295822 (17129)

315, 1983 + מסמ, במצב מצוין. 03-369389 ,03-544110 (26625)

315, 1983, שמורה, 64,000 בעבודה: 03-237439 ,08-228298 (23944)

315, 1.6, 83, יבוא אישי, מטיים סמאלי, החלפה טולה 08-558173 (18178)

---

316 - 1800 - 1982 אוטומט + תוספות, שמורה. 03-803526 ,03-803852 (21350)

316, 1800, 1982, שניה, מעולה, 5 הי־לוכים. 03-941571 (25723)

316, 1800, 84, ראשונה, מחיר נמוך 04-338956 ,04-670686 (23135)

316, 1800, אוטומט, 1984 + מגן + הגה, שניה. 03-862836 (21705)

316, 19,800, 83, אוטומטית + מסמ + תוספות. 03-917565 ,03-9341223 (15035)

316 – 2 דלתות, 1986, אוטומטית + מגן. 03-813894 (23177)

316, 83, דגם חדש, יד ראשונה, מחי־רון. 03-336562 (19763)

4/316, 85, ראשונה, אוטומטי, יפה מגן + תוספות. 08-248327 (15343)

316, 85, 1800, 5 הילוכים, 2 דלתות, מגן + תוספות. 03-480970 ,03-623355 (11058)

316, 85, 1800/4, אוטומט, גג נפתח. 03-813017 (18886)

316, 85, מצב מצוין, סמאלי, יד ראשונה, אוטומטי, מגן אורגינל, על כל התוספות. 03-349531 (15061)

316, 1986, 5 הילוכים מגן + גג + תלונות חשמל, סמאלי, בהר־שה. 03-848091 (16929)

316, 1979, 90,000 ש"ח, שמורה ביותר 03-448249 בערב (8543)

316 אוטומט, צבע חדש, 83 + תוס־פות בערב. 03-865824 (15199)

316, אוטומטית, 1986, ראשונה + תוספות + מגן + פלאפון 03-5321212 (15527)

87, 4/316, אוטומטית, ראשונה, תוס־פות, 03-217756 ובבית 03-314921 (20913)

318, 1980, אוטומטי + מגן, חשמלית. 03-5512690 עדיה 80,000 (8531)

318, אוטומטית, 87 + הרבה תוספות ומיוחדות 03-9228105 (19392)

318 א', 1984, מיוחדת!!! + תוספות, 03-208831 ובעבודה 03-895459 (18195)

518, 1983, מגן + הגה + כוח, 03-805798 ובעבודה 03-889326 (22486)

518 שנת 79, מצויינת, אוטומטית + מגן. 03-836917 ,03-421506 (23949)

1 – 318, 84 + תוספות, טבי מעולה. 03-848432 ,03-5052605 (19725)

318, 1987, אוטומטית + תוספות, בהזדמנות עקב נסיעה 05-1735172 (15472)

בהזדמנות!!! 518, 82, ראשונה + מגן + מסמ + רדיוטייפ 03-332694 (19338)

ב.מ.וו 1602, שנת 1975, במצב מצוין, פלפון: 03-765918 (25695)

ב.מ.וו 83, 1800 סמ"ק, מגן + אוטומט + הגה כח, דגם ישן. 03-900157 ,03-913341 (26297)

ב.מ.וו 316 1800, 87, ראשונה, 052-31846 (22363)

ב.מ.וו 316, 82, 1800, אוטומטי 45,000 ק"מ 03-585362 (10691)

ב.מ.וו 318 א', 86 + הגה כח + חשמליה + מגן, יד ראשונה, בהזדמנות, מצב מצוין 03-654571 (24544)

ב.מ.וו 518 1976, מצב מעולה, 052-29685 בנסיבה (10920)

BMW 520 לסוכנה 1985, יד ראשונה עם כל התוספות, מסמ לשנה, מצב מעולה 03-264263 03-494490 06-361719 (8577)

למכירה, ב.מ.וו 518, הזרקה, 85 בצב טוב. 03-472855 ,03-265186 (19858)

למרבה במחיר 316-79, מצויינת 057-941387 ,057-945765 ובשבת (22936)

סראשונה ב.מ.וו. 316 1800/83 דגם חדש הגה כח אוטומטי ג'נטים פתח בגג

* שמורה היטב + תוספות פלפון: 052-88949

(25894)

ראסוקאר מחלקת רכב משומש, מצי־עה דגמי 316, 518, 520 ממחודשות 1983, כולל אחריות, תנאים נוחים + אשראי. 03-440735 03-622271 (17286)

רשוי ללא תור

ב"קומפיוטסט" ראשון לציון בדיקות קניה ממוחשבות 8 דקות מת"א כביש בית דגן ראשל"צ 03-941247 תל־אביב 03-330418.

(21827)

ג'יפים

4180

82 סי ג'י 6 בכל תוספות, לרציניים, בערב. 03-447856 (19694)

1982, ארוך 2500 + תוספות 11 500 ש"ח 052-34619 03-611022 (12725)

6 קצר 75 + 6 ארוך 82, מצויינים 052-77262 (24971)

68, קצר, משופץ + מיים וגלגל כלון. 9000 ש"ח 08-554945 (22917)

CG 6, 81, משופץ כללי, מיוחד, 14 000 דולר 03-948446 (8696)

אינטרנשיונל סקאוט 72 ספורט + רשוי, מסמ לשנה 06-323275 (24065)

ג'יפ ארוך, 80, כל התוספות, בהרשה + מסמ 053-610270 (26104)

ג'יפ סוזוקי מהשכרה, 1984, 06-362691 (7603)

ג'יפ סוזוקי 1984 + מגן וכל התוספות, מעולה 052-444532 לסרטן (21117)

ג'יפ סוזוקי סנטר, שחור, 1984, מגן 052-576035 052-573798 (25704)

ג'יפ סוזוקי 1984, כרום, שמור, 1,800 ש"ח, מחתת רשחירון 03-450136 בער־בה (25971)

ג'יפ קצר, 68, טבי מעולה + מסמ, 2300 052-61474 (17159)

דיל"ס סטיישן מיתר 66, + מסמ + פרזום 03-553062 בערב (23380)

חלקים בלבד 5, צמיגים ויבוא כולל גיאומים, גיר לא תקין 81, בקאקס + פרזום, 3,000 דולר. 03-9320644 ,03-9127228 (24697)

טיוטה 1600, 84 + תוספות, 30,000 שקל. 04-253608 ,04-724934 (7827)

ס"ר, 6, 81, ממחשב + תוספות, ניר, לרציניים!!! 03-441566 בערב 03-291477 (6967)

דייהטסו

4200

1300, 1983 + מגן, במצב מעולה מסמ־שנה. 03-764452 ,052-38328 (25012)

1600 אוטומטית, 85 + מגן, הגה כח, מפוארת. 06-522157 (24449)

87, 14,000 ק"מ, שמורה היטב. 03-9345037, לא בשבת (24531)

83, שרייד רגיל, ראשונה, מגן מקורי, מצויינת, מחירון. 03-5368775 (23716)

ai Ansa International RENT A CAR

מבצע לחג

חופשת חג על גלגלים
לרגל חידוש צי הרכב
מכירת מכוניות
במחירים מיוחדים
★ דייהטסו קורה
★ דייהטסו שרייד
★ דייהטסו שרמנט
★ סובארו 1300
★ פולקסוואגן טרנספורטר
★ מסחריות
אוטומטיות רגילות וממוזגות
אחריות ל־3 חודשים או 5000 ק"מ, למנוע ולתיבת ההילוכים
אפשרות לתשלומים
תצוגה ומכירה: הסטור 36, ת"א (במגרש)
סיור וטיול בע"מ.

(23471)

בהזדמנות שרמנט 1300, 1983, שמו־רה 053-666448 (11650)

דייהטסו 1000, 83, 5 הילוכים, שניה, מצויינת. 08-436107 ,03-7519650 בערב (20239)

דייהטסו 1000 86 אוטומטית מגן מחיר מחירון 08-556631 (25138)

דייהטסו אל.טי 5 הילוכים, 1982, שמו־רה 03-912831 02-863919 (8381)

"דייהטסו רמתגן" בתשלומים נוחים!!! אספקה מיידית והחלפות!!! 03-720738 (18285)

דייהטסו שרמנט 1984 שמורה והיה במצב מצוין 08-476521 (21890)

דייהטסו שרייד 1981, במצב טוב, 57 000 ק"מ. 03-726160 (26257)

שהעבדה שרמנט 1987 + מגן + אזר רות 23,900 ש"ח 03-233120 (16657)

★ מרכז הרכב ★ הרצליה

סוכנות מורשת
דייהטסו, אוטוביאנקי
לנציה.
החלפת רכב ישן בחדש
אפשרות לאשראי!!!
TRADE-IN
★ מבחר משומשות
בן גוריון 34, הרצליה
052-542012.

(23158)

סוכנות דייהטסו הרצליה!!! החלף מכונית כדמי 1988 + מבחר משומשות. 052-542012 (24132)

קורה, 85, שניה, 66,000 ביום 03-264157 22:00-19:00 03-5461383 (20323)

קורה 1985 (מהשכרה) ירוקה וחמד־רה!!! 03-241854 ש"ח 8750 (16969)

קורה 1987, ראשונה, אפשרות בחשר לוסים, בבית: 03-721354, בעבודה: 03-336431 (17460)

שרייד 1000, אוטומטי, 1987, ראשונה + תוספות. 03-9223617 בערב (8553)

שרייד 1000, 84, רגיל, 60,000 03-768528 14:00-9:00 (25675)

שרייד, 83, 5, מגן, ראשונה, 47000, מצויינת. 03-5615541 (15505)

שרייד 83, יד שניה, במצב מצוין, מחי־רון 478623 (15746)

שרייד 83 + מגן מהשכרה, 9500 ש"ח 08-591002 051-36382 (8822)

שרייד 83 מצויינת, 82,000 ק"מ, מחי־רון. 03-955742 (36318)

שרייד 1983, במצב מצוין + מגן, האזכרה לשמור. 052-26342 (7630)

שרייד 1983, ראשונה, 70,000 ק"מ, שמורה מעולה!!! 051-891729 (24539)

שרייד 1984, ראשונה, שמורה + רדיו + מסמ. בשמורה 03-822060 (19887)

שרייד 85, מגן, שניה, שמורה יפה. 03-985380 03-984665 (15120)

שרייד 86 אוטומט, 35 000, מטופלת, מגן. 052-442723 בערב (23850)

שרייד 87, אוטומטי, מגן, 7 000 ק"מ, בהרשה. 03-9324225 (20761)

שרייד, אוטומטית, 1987 + מגן + תוספות, 17,000 ק"מ. 052-25447 (21727)

שרייד אוטומטית, 87, ראשונה, יפה, סימלית, מחירון. 03-451827 (25983)

שרייד טורבו, 87, ראשונה, מגן 10,000. 03-772938 ,03-417888 (10321)

שרמנט, 1300, 1984, מפוארת, אוטו־מטית, מגן אורגינל, סמאלית + תוספות, בהרשה. 03-457731 ,05-432279 (15202)

שרמנט 1300, 1984, ראשונה, 45,000 ק"מ, בהרשה. 03-733732 (16306)

שרמנט 1300 1985 + מגן, ראשונה + מסמ, 45000. 03-915779 (18687)

שרמנט 1300, 83, ראשונה + מגן 48,000 ק"מ 03-452109 אריה, בבית: 052-555466 (23232)

שרמנט 1300, 84, במצב מצוין, 84,000 ק"מ. 08-469650 (24529)

שרמנט 1300, מהשכרה, 84, במצב מצוין. 03-767694 (26454)

שרמנט 1300, 1985, סמאלי, 28,000 + מגן. 03-240973 בערב (26740)

שרמנט 1984 אוטומטית + מגן ראשו־נה + מסמ בהרשה. 052-547625 (21538)

דלתא

4200

88, 1300, ארוחה + תוספות, מעולה. 03-726722 (20357)

88, יפה, אחרי הרצה, מחיר מחירון, 03-218630 ,03-264731 (2801)

84, חבלה + מערכת + תוספות מי־דיו!!! 03-5522818 ,03-660988 בבית (7555)

דלתא, 82, יד ראשונה, שמורה, 90000 ק"מ, 8200 ש"ח. 03-992596 (17150)

דלתא חדשה, 1500 ק"מ, לבנה, 063-71091 לא בשבת (10786)

זכות לדלתא, מיידי, 500 ש"ח, צבע לבן. 03-210855 (19045)

זכות לדלתא, אספקה מיידית, 500 ש"ח. 06-337318 (20251)

זכות לדלתא מיידי, בעבודה 03-5056336 ובבית 03-847588 בערב (20507)

זכות לדלתא, אספקה מיידית, הקודם זוכה 03-886652 (22401)

זכות לדלתא, הספקה מיידית, אחרי 16:00 03-412344 (22416)

זכות לדלתא בפריז, 350 ש"ח. 02-246817 ובעבודה: 02-431720 (22633)

זכות לדלתא, אספקה מיידית, פלפון: 03-9221710 במשמת אחרדע (25589)

זכות לדלתא טסייען או רגיל, אספקה מיידית, 03-914703 (21289)

זכות מיידית של דלתא, 250 ש"ח, סל: 03-5322333 (25283)

לסכירה זכות לדלתא הספקה בפריז. 06-399804 בערב (11535)

לסכירה, זכות, 88, פרטית/טסייען, אספקה מיידית. 03-954440 (16266)

לסכירה מיידית!!! 1988 הרצליה – פיתוח!!! מדינת – היהודים 60 052-557835 (24158)

אוטו

4300

240, 2000, 84, 14,800 ק"מ בלבד + תוספות. 03-5057871 (19942)

240, 1800, 1984, שניה + כח + מגן. 053-349751 ,053-331073 (17536)

240, ג'י.אל, 1985, + הגה כח + חלונות חשמל, ראשונה. 04-448216 (7225)

240 G L, 2000, 83, כל התוספות, 70 000 ק"מ, כמו חדשה. 06-362483 (24931)

240 ג'י.אל, 83, 98,000 ק"מ + מגן אחד אורגינל + רדיו, במצב מצוין. 03-479121, סר קין (20370)

240 ג'י.אל, 1983, אוטומט, תלונות חשמליים, 835597 ,374608 (23965)

240, ג'י.אל 2000 טסייען 85 אוטומט מיח 58,000 ק"מ טובה 02-341710 אזר ג' 16:00 (24375)

240 ג'י.אל, 83, ראשונה, 48,000 ק"מ + תוספות. 03-874910 (19439)

740 ג'י.אל + 1988 + כל התוספות 03-5412557 ובבית 03-202459 (25647)

760 GLE 80,000 ק"מ, 1983, מפואר רה, במצב מצוין, עבודה: 03-5465662, 03-5466037 (15270)

760 ג'י.אל.אי 83 + כל התוספות, 72000 ק"מ. 052-938548 (22002)

760 ג'י.אל אי 84, מחירון לדרדון, בר־צב נדיר. 03-444311 (7924)

121, 67, מעולה, צמיגים + רד, 5,000 ש"ח. 03-457910 (20241)

1971, אוטומטי, טבי מעולה, 6 000 ש"ח 08-221016 ,08-237729 (19659)

D.L. 83 ראשונה + מגן + הגה כח 03-336812 03-332167 (17767)

83 ג'י.אל + כל התוספות, 59000 ק"מ 03-427529 ,03-7528501 (24497)

144, 1972, אוטומטית, מסמ לשנה 03-762285 בית 03-5708156 (21092)

144, 73, גיר רויל במצב טוב. 052-63875 (7560)

144 1973 מסמ לשנה, מגע משופץ + מגן 06-389831 (24369)

144 1974 פרטית + מגן + מערכת מצוינת!!! מחירון!!! 03-649376 (22089)

144 אוטומטי 72 + מגן יפהפיה 03-331560 10 000 ש"ח (18646)

144 אוטומט 71 שמורה, מצב סבי מצוין. 03-596592 (20129)

244, 1980, מנוע 2100 מצוינת לא בשר בת. 03-769112 (6785)

244, 76, ראשונה אוטומטית + מגן במצב טוב. 03-233694 (17530)

244, 1976, מגן, שניה, 03-7516525 ,03-9224803 ,03-5321342 (11501)

244, 1978, אוטומטית + מגן + תוס־פות והחרגה בשלוו!!! 03-7511763 (25656)

240DL 84, 1800 סמ"ק 03-282193 (14742)

145 טסייען 73 אוטומטי + מגן, מר־ס 740501 ,337573 (17427)

245 טסייען – מגן, הגה כח + אוטומט־ית. 75 03-454505 (15618)

75, 244, 3000, אוטומטית + מגן + כח. 03-9614396 (8364)

78, 2000, 147,000 ק"מ, מחירון. 052-957384 (21819)

GLE 84, 53 000 ק"מ, יד ראשונה 03-428386 (23397)

DL 66, 1108, 1977, 57,000 ק"מ בלבד, מחירון. 03-246821 (23718)

GL 2000, 83, בהרשה, בעבודה: 03-841531 ,03-807348 (22212)

הלוואות נוחות לרכישת רכב בחברה ותיקה ואמינה
הביצוע באמצעות 10 סניפים בכל רחבי הארץ
דניאל פריש 3, קומה 14 ת"א. טל. 03-261251

יצ"ל מימונים בע"מ

هكذا من الأصل

לך על בטוח לוח מעריב מכוניות

המדביק

המדביק ...והרכב
כמו חדש
מחירון:
צירות מחודשות

קדט אסקונה	176 ש"ח
סובארו (כל הדגמים)	176 ש"ח
רנו 9 – 11	138 ש"ח
סיסקה כל הדגמים	120 ש"ח
אמריקאיות	195 ש"ח
דייהטסו, סוזוקי	176 ש"ח
רנו 16/18/20	138 ש"ח

הגאים מחודשים

סובארו כל הדגמים	120 ש"ח
חיפה לג'יפ	182 ש"ח
סיסקה כל המודלים	120 ש"ח
סיסקה פלבוס כח	605 ש"ח
חיבה W.V מודר	182 ש"ח
דייהטסו, סוזוקי	120 ש"ח
פיאט 131	70 ש"ח
פריופר – רום כרסל	94 ש"ח
פג'ו – 404/504	87 ש"ח

המחירים לא כוללים מע"מ

קומפלט קלץ'
מצמד ודיסק

סיאט חדה איביזה	87 ש"ח
רנו 12 פג'ו 104	77 ש"ח
סובארו 1300/1400	77 ש"ח
סובארו 1600	87 ש"ח
פג'ו 204/304	140 ש"ח
פג'ו 504/404	92 ש"ח
קדט אסקונה 1300	82 ש"ח
פרגים מנוחה 80	116 ש"ח
שברולט GCM	194 ש"ח
קורטינה סיירה	82 ש"ח
BMW 316/318	116 ש"ח
סוזוקי – דייהטסו	93 ש"ח
גולף פולו 50	77 ש"ח
פסאט אאודי 80	87 ש"ח
אלפא סוד	74 ש"ח
אלפטה גוליה	115 ש"ח
ג'יפ 10/2	164 ש"ח
דודג' 200/300	164 ש"ח

המחירים אינם כוללים מע"מ
לשרותך סניפי

המדביק

תל-אביב:
בית אלפא 16, 03-377744
אור-יהודה:
המלאכה 11, אזור התעשיה, 03-347442
עכו:
המלמש עם, דרך הארבעה 12, 04-910830
מיבדק:
התשמונאים 7, 03-5791915, 03-5791908
ירושלים:
חרשי הברזל 1, 02-714863
נתניה:
בלס' נתניה, איזור התעשיה, 053-612477
נתניה השרון:
שמשו יעקב 053-687888
פתח-תקוה:
הבלס, טלדוהירש 15, 03-905480, 03-908808
בארשבע:
הבלס נגב בע"מ, איזור התעשיה, 057-74077, 057-39448

*

דרושים 03/611001
24 שעות
שרות מודעות טלפוני
של
דרוש
לבעלי כרטיסי אשראי
ויזה, ישראכרט, דיינרס

מרצדס 190 E
שנת 1987
אוטומטי + כל
התוספות חישוקי
מגנזיום
טלפון בבית:
03-494829
טלפון בעבודה:
03-830381

סוזוקי מודר קארי
1000 1987 +
ארגז + חלונות
+ ספסלים + אחריות

מומחים לתיקוני
"פלבוס"
סולרה הוריזון
וסמבה + אוטומטי

ג.מ.צ.

משאיות

סאאב

סובארו

פורד

פולקסוואגן

פיאט

מרצדס

מזדה

פיג'ו

טלבוט

מיצובישי

רכב בחברה ותיקה ואמינה
10 סניפים בכל רחבי הארץ
03-261251 טל.

לך על בטוח לוח מעריב מכוניות

86, די.אל. 1300, יד ראשונה, 20000 ק"מ. 03-263907 (6572)

86, קופה; ראשונה, 27,000 ק"מ, הגה כח + מזגן. 052-71441 (7187)

87, אוטומטית, 1300, מזגן ותוספות, בבית: 03-9233722, בעבודה: 03-9343218 (16136)

1978, 1600, אוטומט מסס לשנה + מהשכרה 03-5516554 03-839964 (22754)

79, 1400, 4 דלתות, די.אל. שמורה. 03-497337 (6912)

DL 1400, 4 דלתות, 1978, פרטית. מצוינת. 03-5030429 (21380)

לתשומת לב המפרסמים בלוח מעריב

כל המעוניינים להמשיך בפרסום את מודעותיהם לאחר הפרסום הראשון, מתבקשים להתקשר לטלפון 03-5611111 (רב-קו) ולמסור את מספר הפרסום הרצוי וכן את מספר הקוד כפי שמופיע בסוגריים בסוף המודעה. הבקשה לפרסום חוזר תבוצע רק כל יום עד השעה 18.00 ובערב שבת וחג עד שעה 11.00 בלבד.

הנהלת מעריב

מבצע מזגנים אורגינליים לסובארו

בכל מוסכים אחריות

3 שעות הרכבה

* שירות ותיקונים למזגנים לכל סוגי המכוניות בכלל
* שירותי שדה
* בדיקה חינם

קרמזו בע"מ

דרך פ"ת 158 ת"א (ע"י תחנת רכבת צפון)

03-217762

(19884)

מה זה "קומפיוטסט"???

"קומפיוטסט" הוא מחשב רכב הקיים רק ב"קומפיוטסט" לכן בבדיקת קניית רכב אנו היחידים הנותנים תעודת אחריות ל½ שנה

שים לב לשלט יד אליהו מאחורי היכל הספורט ראשל"צ: 03-941247 (21887)

SUZUKI ראשל"צ כמו ביפן!

88 הספקה מיידית! תן יען (סוזוקי) – קח חדש מבצע אצלנו! הערכת עד מיבה הוגנת מבצר מסויות מתוכלפה סוזוקי מורשה + מחשב משוכלל

אשראי, שרות אחזוקה חלפים מקוריים רחוב הרצל 2, ראשל"צ

03-995643, 03-942770 (24279)

מנדר קאר 1000 – 87 + ארגז + אחריות מיניבוס קארי 1987 6 מקומות + אחריות

מבצע!!! סוזוקי אלטו אוט' 87, מהשכרה, 5 דלתות לה-קאר בע"מ

7,500 ש"ח במזומן + 10,000 ש"ח בתשלומים

03-227619, 03-238244 (16260)

ספקה קרייזלר

מוסכים לתיקוני קרייזלר-סימקה + אוטומטי + חלקים מקוריים

* מחשב משוכלל
* סוכנות ראשל"צ הרצל 2, 03-995643

(26440)

עתיקות

פולקסווגן

פורד

מרכז לשיפוץ מנועים לפולקסווגן + גירים

* באחריות ל-20,000 ק"מ ובמחירים הוגנים!

טויוטה

סוזוקי

פיאט

מנועים משופצים

* לכל סוגי פולקסווגן הרכבה ואחריות לחצי שנה או 10,000 ק"מ

מבצע

כל שבוע 10 תשלומים לבעלי כרטיס אשראי

08-467856 (16484)

"קומפיוטסט" ראשון לציון

רשוי שנתי ללא תור 8 דקות מתל-אביב (א. תעשייה ישן) בדיקות קניה ממוחשבות

ראשל"צ 03-941247 תל-אביב 03-330418 (21835)

SUZUKI ראשל"צ

מקפיא את הקיץ ב-12 תשלומים! התקנת מזגנים מקוריים!!! תשלום ראשון חודש לאחר ההתקנה!!

המבצע לכמות מוגבלת

03-995643 ראשל"צ, רחוב הרצל 2. (10860)

בסוכנות סוזוקי * הרצליה * דגמי 1988 הספקה מיידית

קבלת מודעות!

מ-8.00 עד 21.00

לוח מעריב

* מבצע מיוחד!

03-735588
03-735589
03-734555

לבעלי כרטיסי אשראי

هكذا من الأصل

לך על בטוח לוח מעריב מכוניות

אבניר
חב' לרכב בע"מ
יבואני
אופנועי
SUZUKI
מציג
אלוף
חדש
בכביש ובשטח
DR BIG
DR 750 S
אופנוע
דו־תכליתי
רב עוצמה ובעל
ביצועים יוצאי דופן.
עיצוב חדשני,
ספרטר חשמלי.
נפתחה הרשמה
להספקה מוקדמת.
★
ממשיכים לדוהר
במצעד הלהיטים:
סוזוקי
GS X 600 F
GS X R 750
GS X 1100 F
כל דגמי סוזוקי
לרכישה
בתנאים נוחים
במבצע
עד
60 תשלומים
או באמצעות כרטיסי אשראי
ויזה ועדיף ישראכרט־ויסה.
★
תצוגה ומכירה:
רח' הסדנא 6, ת"א
03-815511
ובכל סוכנויות
סוזוקי ופיאג'ו בארץ
(26165)

מכונית להשכרה
4835

"הד–קאר" השכרת מכוניות, מסחר קרוואן "פלאפון" 052-547594, 052-30095 (21005)

מ. שחר
פעם שחרו
תמיד מ. שחר
03-9663939-42
(24 שעות ביממה)
הרצל 2, ראשל"צ
השכרת רכב
מכוניות 88
★ שרות ★ אמינות ★
★ מחירים הוגנים ★
★ בלעדי ★
מיניבוס 6 נוסעים
מנוד סחוקי + ארגז
מוגבר בנפח
★
סוכנויות:
ת"א, קפלן 5, "מהדר בע"מ", 03-262616, 03-284278
לוד, הרצל 49, 08-227740
רמלה, הרצל 104, 08-220602
בת־ים, בלפור 70, 03-867512
פ"ת, בר־כוכבא 50, 03-9340872
רחובות, הרצל 106, 08-450298
קרית־גת, גת 4, 051-884978
(15837)

אופנועים וקטנועים
4840

NO 1
קליבר אופנועים
מבצע
עד 20% הנחה
חלקי חילוף
חדשים ★ משומשים
03-383380

המבצע בעיצומו
מוטוגוצ"י V65 TT
13,300 ש"ח
טלפון: 03-339364

מודעפון
03/38 38 38
שרות מודעות טלפוני
24 שעות ביממה
לבעלי כרטיסי אשראי

למה רק
ב"קומפיוטסט"
בבדיקת קנית רכב
1. בדיקות במחשב רכב VCT
ללא תשלום נוסף
2. בדיקות "פרונט" במחשב
ללא תשלום נוסף
3. תעודת אחריות ל־½ שנה
"בקומפיוטסט" תל־אביב
רח' אליהו הכהן הנשיאים
ראשל"צ 03-941247
(21810)

לבעלי רכב רנו
הננו שמחים להודיעכם
שקבלנו מכשיר חדש,
ממוחשב לאיבחון וכיוון מנועים
הננו מזמינים
לבדיקה וכיוון מנוע חינם!
בתיאום מראש
אצל מוסכי רנו המורשים
מוסך "המכונן" בע"מ
רח' אליפלט 20 ת"א.
03-259808, 03-267554
(21130)

רנו
4820

קרונים
4808

קיה
4788

פיז'ו
4240

FIAT
פיאט
דונה
סטיישן
1100 סמ"ק
במחיר מבצע
21,754 ש"ח
כולל מע"מ
★
פיאט
יצחק שדה 30, תל־אביב.
(23882)

TOMI – CAR
סוכנות פיאט
צפון ת"א
הספקה מיידית
לדגמי 1988!
החלפת רכב ישן בחדש
אבן גבירול 168 ת"א
03-449139, 03-446743
(24575)

פיאט
4236

1300 ספורט, 83, יפהפיה, מצב מכני מעולה 08-225278 (8462)

131/1600, 81 + תוספות, במצב מצוין 08-259196, 03-5530715 (12846)

127/900, 2 דלתות, 1981, 38,000, מטופלת 03-9303962 (21698)

850, ספורט, 72, יפה, 3,000 ש"ח 03-597618 (5185)

127, 1982, במצב מעולה, 59,000 ק"מ 03-9661261 (25441)

128 סטיישן 1976 ראשונה + מסם מצוין 052-454808 (23271)

[illegible]

דינמית סוכנויות

דינמית

בית האופנועים הגדול בישראל

קונים מוכרים מחליפים ומשפצים למכירה אופנועים, קטנועים ומיני חדשים ויד שניה במבחר אדיר ומוכחים

עד 60 תשלומים!

צ'לנוב 37, ת"א
03-372890, 03-383151
(פתוח גם במוצ"ש)

HONDA

הונדה הקטנוע שכבש את כל השיאים!!!

במבצע!!!
עד 60 תשלומים!!!

דינמית סוכנויות צ'לנוב 37 ת"א 03-383151, 03-372890
(פתוח גם במוצ"ש)

MOTO GUZZI

חברת נ.א.ל. ומנהלה אהרון לוי מודיעים על פתיחת אולם התצוגה המרכזי "בבית דינמית"

לרגל הפתיחה MOTO GUZZI האופנוע עם הדריישפט סמל האיכות והשרות בחירת הצבא והמשטרה

במבצע מיוחד

* T.T 650 האידיאלי למיטיבים 13,200 ש"ח * "פלורידה" 650 "קסטום" (סטייל הרלי-דוידסון) מהמם!! 21,350 ש"ח * "לדיר ספורט" 650 64 ב"ס 18,150 ש"ח

תצוגה, הוספת והחלפות עד 60 תשלומים

דינמית

סוכנויות צ'לנוב 37, ת"א. 03-372890, 03-383151
(פתוח גם במוצ"ש)
(23457)

לאופנועי ג'אווה טיפול מקצועי במוסך מורגן

לקבלת מודעות לוח מעריב, דרושים ומודעות אבל 03-625015 5365759 עד חצות ובאשראי אלנבי 136 ת"א

למכירה בגי' קרוס 50, 83, במצב מצוין. 03-423727 (8492)

למכירה קטנוע סוזוקי אק.אס, מצב מצוין. 06-323312 (23603)

לרגל נסיעה, בהזדמנות, בגי' 125, 1986. 03-244519, 08-581667 (15062)

מבחר ענק חלקים לאופנועים בי"ר אבולעפיה 9 תל-אביב. 03-827368 (16584)

מימון לרכישת אופנוע

קנה אופנוע היכן שתרצה, חדש או משומש בעזרתנו תקבל הלוואה עד 60 תשלומים בתנאים המטבים בארץ!!! דינמית סוכנויות צ'לנוב 37 ת"א 03-383151, 03-372890
(פתוח גם במוצ"ש)
(8346)

סוזוקי 400, 1986, במצב מעולה. 03-768374 (19335)

אופני כל שטח CANNONDALE אופני יוקרה מארה"ב בחנויות המובחרות
CANNONDALE פרטים: 03-817305, 03-815424, 03-342572
(22801)

"גלגלים" החברה היחידה המחפשת רכבים גנובים ומוצאת אותם
(9549)

מנועים מייבוא! תיבות הילוכים ומכללים לכל סוגי הרכב
(21862)

מכירה ושרותים
5000

בולגריה פורמנוי יצירות "מגילות האש" של בית התפוצות
(23495)

מכונות לעיבוד פח
בדיקפס – גליוטינה משורים – כיפוף צינורות מעגלות פחים ופרופילים בהזדמנות מכונות מהתערוכה
* גליוטינה מדויקת "פריוד" 2600/6
* מעגלת פרופילים 150x150x18 מ"מ
טלפון: 03-383817
(23684)

מבצע מכסחות דשא! ברשת חנויות דולב
(8086)

חברת יבוא מסחרית בשלבי רה-ארגון יסודיים מציעה למכירה
(16196)

לתשומת לב המפרסמים בלוח מעריב

כל המעוניינים להמשיך ולפרסם את מודעותיהם לאחר הפרסום הראשון, מתבקשים להתקשר לטלפון 03-5611111 (רב-קווי) ולמסור את מספר הפרסום הרצוי וכן את מספר הקוד כפי שהודפס בסוף המודעה.
הנהלת מעריב

מבצע לחגו!!!
משקאות בסיטונאות וליחידים
(23510)

משומשוק
5015

מדור זה מיועד למכירת חפצים שמחיריהם הכולל עד 750 ש"ח. מחיר המוצר חייב להופיע בתוך המודעה. כל מודעה מתפרסמת שבוע ימים ברציפות. מחיר מודעה (עד 10 מילים) 22 ש"ח כולל מע"מ.

רוצים לקנות
5020

בריאות
5120

בתי-אבות
5130

אמנות
5050

אותיות רביקות
5055

אסטרולוגיה
5090

כלים ומטבעות
5090

אופנה
5040

אבידות
5030

הלבשה והנעלה
5200

הלוואות
5210

ללא ערבים עד 1500 ש"ח בתנאים נוחים ביותר
(24281)

"אביאל" – מימון והשקעות
* הלוואות לשכירים * עד 1500 ש"ח ללא ערבים * הלוואות לעצמאים
(26145)

מבצע הלוואות לשכירים ועצמאיים
* עד 36 חודש * תנאים מיוחדים כנגד ערבים
טלפון: 03-727121
(19863)

קח הלוואה עד 3000 ש"ח בלי ערבים ובתנאים נוחים
לאנשי כוחות הביטחון והבוקים תנאים מועדפים
הסדרים לפיננסים ולהשקעות
03-622435/6, 03-622450
(23557)

הלוואות לשכירים ועצמאיים עד 18,000 ש"ח עד 60 חודש
טל': 03-887702
(26364)

שי השקעות
ניהול מערכות פיננסים

אפשרות קבלת

הלוואה

עד 5000 ש"ח ללא ריבית
★ הלוואות ★
★ לשכירים ★
★ עצמאים ★
מ-3.000 ש"ח ועד 15.000 ש"ח
03-5560204
(21431)

ארץ ישראל הלוואות לשכירים עד 48 תשלומים בתנאים נוחים
(21706)

וידאו טייפ
5240

חיות בית
5270

הופיע ירחון "עולם הכלב"
חודש אפריל בטאון התאחדות הישראלית לכלבנות
(26944)

חיסול הדברה
5280

חימום והסקה
5290

חימום קרובים
5300

חקירות
5310

חקלאות
5320

פרסם מודעה ב"משומשוק". גזור, צרף המחאה ע"ס 22 שקלים לפקודת מעריב ושלח אל "משומשוק", לוח מעריב, ת.ד. 20050 תל-אביב. או טלפון: 03-5611111

שם המזמין וכתובתו: ______
שם המשפחה / שם פרטי / רחוב / מס' בית / ישוב

אבקש לפרסם את המודעה הבאה ב"משומשוק" למשך שבוע ימים, החל מיום ______ / מיד עם קבלתה

שים לבו המחיר המבוקש חייב להופיע במודעה, המודעה עד 10 מלים בלבד. אל תשכח להוסיף למודעה את מספר הטלפון שלך

מצ"ב צ'ק מס' ______ בנק ______ חתימה ______
גזור ושלח

هكذا من الأصل

ד"ר נעמן, אלקטרוניקה ... שחור לבן, מכשירי חשמל ... ביום ...

לסוחרים בלבד! ...

מחשבים

למכירה
מחשב
סקינמוש
במחיר הזדמנות

עראל מחשבים בע"מ
מרכז מחשבים בחולון
תואם I.B.M
החל מ-1345 ש"ח
אפשרות עד 12 תש'
מעבדה לתיקון מחשבים

03-5050577, 03-5053212
רח' אילת 36
(מרכז מסחרי) קומה ב'.
(23870)

מחפש מחשב
באיכות מעולה
תואם I.B.M
לשמוש
עסקי/פרטי?
פנה אל:
אלכס מחשבים
★ המרכז לעולי מחשב
★ תוכנה מסחרית
משחקי מחשב וציוד עזר
08-2455967
לוד: רחוב אלתר 11/3
(23685)

★ מבצע אפיקומן ★
I.B.M קח מחשב תואם
ב-77 ש"ח
03-612748

גולן מחשבים בר"ג
תואמי I.B.M במבצע
NEW – SPRING
FIDELITY +
(20061)

"מלך הפסנתרים"
איכות אמינות אחריות
פסנתרי FAZER פינלנד
יבוא מגרמניה ואנגליה
(25801)

"מרכז הפסנתרים"
נאה להציע:

כספות
משומשות
ב-½ המחיר
"רוממוש השות"
מלאי גדול לכל מטרה
קניה – מכירה
★ כולל הובלה ★
03-383013
(20016)

★ מבצע פסח ★
תדיראן ★ אמקור
אלקטרה ★ פרנ' ב-12
תש' כולל הרכבה

מקררים להשבה
מכירה קניה
והחלפה
במחיר מוזל
ובאחריות!!!
שמר
רייס 37, תל-אביב
03-224627
כולל הובלות. פתוח
מ-08:00-14:00
(17330)

משרדות ממון בינלאומיים
5645

פקיד רישוי + משרד
מעוניין לייצג חברה
מת"א בחיפה בנושא
עמילות מכס
(26803)

ניקיון ופוליש
5670

מערכות אזעקה
5610

★ מבצע אפיקומן ★
"תירוש מערכות"
מערכות אזעקה ותקשורת
★ 03-484798 ★
(26808)

מערכות קול
5620

מקררים
5640

קרור ים בע"מ
ש.מ. יצור, שיווק,
שרות
★ מקררים
★ מקפיאים
מסחריים
אפשרות ל-10 תשלומים
אחריות והובלה
גבעת שאול 24
02-528910
ברכת חג שמח
וכשר ללקוחותינו!!!
(8418)

"רם קור"
שרות תיקוני מקררים
מקיום להיום
052-916121

סירות וגלשנים
5780

סירות מרוץ
חדשות ומשומשות
אמריקאיות ותוצרת
הארץ סירות גומי

מבצע
לקראת הקייץ!
סירות מנוע
במחירים מפתיעים
(23874)

TALOA – MISTRAL

★ קורס לצילום
למתחילים ולמתקדמים
★ שומר להופיע
ספר הצילום
(26633)

צילום
5810

ציוד תעשייתי
5800

ציוד דפוס
5795

ציוד למסעדות
5785

ציוד בנין
5700

מתיקות

מקרים

ציוד אמבטיות
5820

קוסמטיקה
5840

מכונות גלידה וברד
5510

מכונות כתיבה וחישוב
5530

מכונות תפירה
5560

מוצרי חשמל
5440

מכון משרדי
5490

כלי נגינה
5590

מוזיקה

ב-690 ש"ח
יש לך מזגן מחולדי כפרי
2,40 מ' בימור מעולה
ובאספקה מיידית
לא כולל הובלה
★
מבחר רהיטים
עד 18 תשלומים
וללא מזומנים
"רהיטי קיסר"
הרצל 102, רמלה 08-220773
(23646)

רהיטי משרד
5880

אל תקנה לפני
שתבקר אצלנו
נגרית סביון
ריהוט משרדי
מעולה
לרגל המעבר לאולם החדש
10% הנחה אמיתית
על כל מגוון
הרהיטים
(23752)

ריפוד ושיש
5885

חיסול מוחלט!!!
של מלאי מזרוני
"פרדייז" "סילי"
"עמינה" "ספלנדיד"
(22263)

שעונים

מכשירי כתיבה

שולחנות כלה
5990

צבעים

בניה ובדק
תוספות בנייה שיפוצים
קרמיקה צבע ריצוף
ואינסטלציה
(24092)

שרותי הודעות במלבן
5935

שרותי משרד
5943

שרותי שילוח בינלאומיים
5945

תכשיטים וכלי כסף
5970

תנורי בישול ואפיה
5980

מודעות
מתקבלות 24
שעות ביממה
עם או בלי
כרטיסי אשראי
03-812160

לך על בטוח לוח מעריב שידוכים/ירושלים

שידוכים
7000

"סודי" – לבבי

בס"ד "אמון" מרכז הכרויות לנשואין לציבור הדתי לאומי בלבד

עלוני "קשר" עלון הפנויים והפנויות בישראל

"אפולו" שרותי ליווי ובילוי מיפהפיות בבית/מלון 03-445252

"אלקסיס" החברה הבלעדית לליווי וארוח לבעלי רמה!! כל ההבדל בין מלוות מרושלות לדוגמניות האמיתיות היפות והבלעדיות – שוב ב"אלקסיס" בת"א, חיפה, ירושלים ואילת סיסמתנו: לקוחות מרוצים חוזרים שוב... ומביאים לקוחות נוספים!! 03-204316 03-703629 דרושות דחוף צעירות יפות והרפתקניות מכל הארץ. הכנסה גבוהה מובטחת.

פרסון סוכנות הליווי הותיקה מכולם והגדולה ביותר ★ ליווי באחריות התאמה מירבית ללקוח דיסקרטיות מלאה 03-657566 03-5101929 03-5101331 דרושות דחוף

זקוק לטלפון סודי? אתה יכול לקבל היום קו טלפון נפרד פרטי להודעות ב-39 ש"ח לחודש חייג: "טלמסר" 03-5131449

★ V.I.P. ★ אצלנו לא כל פרחה דוגמנית בדוק והשווה 03-5464514

פרטי נבר לעניין 1.85 ס' ניל 31 פנוי, משכיל, חסון ואמין

"רמה" שרותי ליווי צעירות ועדינות, באמינות וברמה גבוהה

עדין נפש, חסוד, טוב לב, עשיר, מבוסס, נבה

"קליאופטרה" סוכנות הליווי ברמה בינלאומית ע"י צעירות יפות ואמינות ★ חדש בארץ!!! שירותי ליווי לנשים ע"י גברים חתיכים ואינטליגנטיים 03-299407, 03-299505 24 שעות ביממה מכבדים כרטיסי אשראי ★ דרושות בחורות יפות וצעירות מכל הארץ ★ דרושים גברים לליווי הכנסה גבוהה למתאימים/ות

★ "CHERE" ★ בילוי ברמה אחרת החברה עם מירב ההצעות של צעירות יפות ותשובות לחברה טובה ומהנה שרות אמין ודיסקרטי 03-249326 03-248533

חוגים
7040

טלפון מיוחד לקבלת מודעות לוח מעריב לוח ומשפחתיות 08.00 - 20.00 ה' 21.00 885-885 לבעלי כרטיסי אשראי

לוח ירושלים
דירות
1000

הלוואות לזכאים הלוואות חופשיות הלוואות לשיפוצים תעודות זכאות בבנק לאומי למשכנתאות ירושלים המלך ג'ורג' 22 02-222355

מקום בצמרת מציעה דירות יוקרה 4,5,6 חד' מחסן, חניה תת קרקעית הסקה פרטית קוטג' אחרון 6 חדרים + גינה לכניסה מיידית במחיר מבצע + בונוס ★ הדירה לדוגמא פתוחה לביקור הציבור הרחב ★ משרד מכירות: ש"י עגנון 14/2 02-699531 02-667464

וילות ובתים
1050

"המקום" בירושלים 8 קוטג'ים יוקרתיים בלב העיר לכניסה מיידית! ליד רח' ש"י עגנון נוף מרהיב 3 מפלסים וקומה היכולה לשמש קליניקה הסקה, גינה וחניה 271,000 דולר + מע"מ תנאי רכישה נוחים! קוטג' לדוגמא ברח' בנין 26 פתוח: 09:30-16:00 02-690388 02-431930, 02-224046

קבלנים מציעים

מתתיהו ליפשיץ בע"מ מציע בפרויקט נוף יהודה בפסגת זאב דירות מרווחות בנות 2,3,4,5 חד' לזכאים ולציבור הרחב מסלול תשלומים אישי לכל רוכש! ★ במבשרת נוף הרים קוטג'ים מפוארים 4,5,6 חדרים ★ בב"ס מובטב וילה מיוחדת ★ משרד המכירות: המלך ג'ורג' 43, ירושלים 02-246146 02-244059

סילוג חברה לבניין בע"מ שכונת היוקרה בירושלים בשד' ש"י עגנון (בהמשך רח' הפלמ"ח) דירות יוקרה 4,5,6 חדרים ודירות פנטהאוז סטנדרט גימור מעולה ייעוץ אדריכלי חינם ערבות בנקאית לכל רוכש!!! ★ בגבעת זאב בבנה ביתך דירות קוטג'ים ודירות מרפסת מרווחות 3,4,5,6 חדרים, כניסות נפרדות גינות ומרפסות. ערבות בנקאית לכל רוכש!!! ★ משרד מכירות: בן יהודה 8 פינת חרות ראשונים 1 02-221194 02-245988

דירות למכירה
1250

4 חדרים ויותר
1300

פנטהאוזים ודירות גג
1055

בתי-כפר ומשקים
1060

דחף 03/611001 24 שעות שרות מודעות טלפוני של דחף

هكذا من الاصل

هكذا من الأصل

דירות

2–2½ חדרים

3–3½ חדרים

4 חדרים

5 חדרים

דירות בשכר חודשי

דירות מרוהטות

דירות ברמה

קוטג'ים

ביקוש דירות

נחלות ובתים

מגרשים

וילות ובתים

משרדים

חנויות

מבני תעשיה

מחסנים

בנפנאוזים ודירות גג

בכרמליה

באזור אקסקלוסיבי
גבוה פרוייקט יוקרתי
"נאות-כרמליה"
דירות 4½–5½
חדרים בסטנדרט
בניה גבוה

השקיפות לנוף, 5 דירות בבנין עם מעלית, דירה בכל קומה, ערכות בוקאית צמודה, משכנתאות עד 55,000 ש"ח לכל דירה, מחסן, חניה לחיסום ועוד... בקרבה סופרמרקט, גן ילדים, בית ספר, מרכז מסחרי, בית כנסת, תחבורה ציבורית נוחה.

במשרד: 04-246560
בשבת: 04-373762

להשכרה מחסן בחצר שחק מול קבוץ מזרע

לוח חיפה

הלוואות לזכאים
הלוואות חופשיות
הלוואות לשיפוצים
תעודות זכאות
בבנק לאומי למשכנתאות
חיפה 04-521673
רח' הרצל 24
נהריה 04-925631
שד' הגעתון 39
כרמיאל 04-987992
המרכז המסחרי

עסקים

קבלנים מציעים

שותפים

שידוכים

תעסוקה

הוראה

מכירה ושרותים

מציעים למכירה

רוצים לקנות

מקררים

מבצעון
מקפיאים לגלידות
600 דולר + מע"מ
אספקה מיידית

ציוד למסעדות

צילום

ריפוי ועיסוי

מוצרי בטון וגרנולים

בריאות

וידאו טייפ

מלגזות

מרקטורים

מכוניות

אאודי

סובארו

אוטוביאנקי

אוסטין

אופל

אלפא רומאו

אמריקאיות

ב.מ.וו

דייהטסו

וולוו

מזדה

מיצובישי

מרצדס

סיאט

פולקסוואגן

פורד

פיאט

פיז'ו

רנו

לנציה

מיני מיינור

מסחריות

מלבוס

משהב

חברה לשיכון,
בנין ופיתוח בע"מ
מציעה למכירה:

בבית וגן
לציבור הדתי
6 דירות מדורגות
ומיוחדות
5–4 חדרים
בסטנדרט גבוה
ברח' עוזיאל

בהר נוף ב'
לציבור הדתי
3–4–5 חדרים
ופנטהאוזים
ודירות צמודות
קרקע

בשכונת בקעה
משכנות פאר
קוטג'ים
4½–5 חדרים
בסטנדרט גבוה

משהב
02-224181

חיג ותרווח
לוח מעריב
292777

באת. קיבלת. משכנתא. בנק משכן בבנק הפועלים

פרטים מלאים בנציגויות משכן בסניפי בנק הפועלים

هكذا من الأصل

לך על בטוח — לוח מעריב

ד'

משרד העבודה והרווחה / שרות התעסוקה
מרכז הקבלנים והבונים בישראל — ההסתדרות בועלי הבנין

חייל משוחרר !!!

אם ברצונך להבטיח את עתידך במקצוע מעניין המבטיח הכנסה נאותה (משכורת + הטבות)
פנה עוד היום לשרות התעסוקה באזור מגוריך או בכתב למרכז הקבלנים והבונים.

גזור ושלח

לכבוד
מרכז הקבלנים והבונים בישראל
ת.ד. 37502
תל-אביב 61000

הנני חייל משוחרר ומעונין להשתלב בענף הבניה.

שם ______ משפחה ______
כתובת ______ טלפון ______

חוק התכנון והבניה תשכ"ה — 1965
מרחב תכנון מקומי ...
הודעה בדבר אישור שינוי תכנית מפורטת

הנהג
עשה לך מנהג — קח עמך חייל לדרך

20 שעוני לאפייט וטבעת זהב 14 קראט
חינם !!!
מאת N.R.S.
החברה המובילה בשיווק סביב לבית
בחידון הסמלים וההגדרות
במעריב ת"א יום ו'

תקליט חדש!

על גבי תקליטים וקלטות הד ארצי

עתון הנוער הגדול ביותר במדינה
עכשיו — עוד יותר גדול

השבועון לצעירים
יש חדש ב מעריב לנוער
3 עתונים בשבועון 1

מעריב לנוער — שבועון הנוער של המדינה
פופ 88' — ירחון צבעוני, מעודכן ומרתק
לא למבוגרים בלבד — ירחון להורים, לבני "עשרה" ולכל המשפחה

רק עד סוף חודש אפריל תוכל לחתום על "מעריב לנוער" במחיר הישן ולקבל **חינם!** את שני המוספים המצורפים אליו.

ובנוסף — שי חינם לכל מנוי!
קלטת להיטי פופ
להטים תישלח אליך חינם
עם קבלת התלוש
המצורף למודעה זו

10 הגדולים של מעריב לנוער

מעריב לנוער
אם תבעל צ'יד, תהנה מן היתרונות הבאים
תלוש התימה
□ מנוי חדש
□ חידוש מנוי קיים
לכ' מחלקת המנויים, "מעריב לנוער", ת.ד. 20037 תל-אביב 61200
שם משפחה ______
שם פרטי ______ גיל ______
כתובת ______ מיקוד ______

חתום היום על מעריב לנוער
עתון הנוער של המדינה

לוח נתניה
דירות
1000

הלוואות לזכאים
הלוואות חופשיות
הלוואות לשיפוצים
תעודות זכאות
בבנק לאומי למשכנתאות
נתניה 053-611577 רח' סמילנסקי 7
הרצליה 052-544111 רח' בן גוריון 2
חדרה 065-331711 רח' הרברט סמואל 58
(19608)

4 חדרים ויותר
1300
(18842) 053-615301 ,96,000

3-3½ חדרים
1350
(25694) 053-337953
(21884) 053-340863
(16587)
(23199) 053-231561

עסקים
2000
(25375) 053-330581

לוח באר שבע
3-3½ חדרים
1350
(24256) 057-337948
(23963) 057-699282 ,30,000

לוח אשדוד
4 חדרים ויותר
1300
(10314) 08-550771

ציוד משרדי
5000
(24016) 06-579855

מורים
5505
(18882) 04-674509 ,04-668203

חוגים
5510
(25796) 06-556036
(15775) 04-762445
(24432) 06-570081

ריקוד ושיעור
5515
(23222) 04-668848
(23244) 04-668848
(16076) 04-667726

שלטים
5530
(7100) 04-660705

שיפוצים
5535
(16188) 06-766344

תנורי בישול ואפיה
5585

האני
חביב פרח
יצור חדשני של:
★ תנורי אפיה לפיתות
★ הסקה על עצים
★ תנורי שבת מבודדים
★ ייצור סיקסרים בגודל 20-10 קו"ש
(26771) 04-961853

שידוכים
7000
בת זוג
7020
(26014) 31092
(24431) 34237

חלפים והחזקה
5200
(22914) 04-835336

מכונות וכלי עבודה
(17003) 06-571136

מכירות
(24422) 04-925578

לימודים
(18168) 04-729706

לקראות החגים
5630
(19344) 04-333736

מוסכים
5600
(14164) 04-740921

"מוסך אחים נג'אר"
המומחים לפולקסוואגן!
שרות מהיר אחראי
ואד"ב 04-725636
(14930)
(14828) 04-910215 ,04-919338

מלבושים ושונות
(15759) 04-705169

מסעדות וקייטרינג
5620
(22643)
(26775) 04-724975 04-831134
(22064) 04-846814

מערכות קול
5620
(8100) 04-535493
(20277) 04-732932 ,04-674508

מקררים
5640
(10898) 04-662066 ,04-661023

ניקיון ופוליש
5670
(18538) 04-212211

עתיקות
5340
(19720) 03-702014

פרסומים
5720
(7133) 04-660705

ציוד בנין
5280
(21652) 04-661614
(21952) 06-574039

מכירה ושרותים
5000

מבצע לחג
באטליז
זאהי שיחיו!!
רח' יוחנן הקדוש 33, חיפה, טל': 04-640875
★ בשר עגל צעיר לטחינה לעולש רק 12 ש"ח לק"ג!! ★ צלי 14 ש"ח לק"ג ★ שניצל 16 ש"ח לק"ג ★ סטייק עין 22 ש"ח
★
סטייק לבן (קומלט) 12.50 ש"ח
★ שישליק לבן 9 ש"ח ★ בשר לבן לטחינה לעולש 7 ש"ח לק"ג
★
שניצל עוף פרי 9 ש"ח לק"ג בלבד
★ כרעיים 5 ש"ח לק"ג
★ שישליק כבש 22 ש"ח לק"ג!!
(23808)

מציעים למכירה
5060
(8922)
(15731) 04-978349
(16786) 04-387512
(16952) 04-524403

משומשוק
5015

מדור זה מיועד למכירת חפצים שמחירם הכולל עד 750 ש"ח. מחיר המצגר חייב להופיע בתוך המודעה. כל מודעה מתפרסמת שבוע ימים ברציפות. מחיר מודעה (עד 10 מילים) 22 ש"ח כולל מע"מ.

(16436) 04-334492
אלומיניום
5057
(22628) 06-556933 ,06-552232
(222) 06-576747

אומנות
5060
(22876) 04-642629

הלוואות
5230
(17161) 04-668786

רכב
דייהטסו
(21955) 04-705447
פולקסווגן
(8423)
(12095) 04-374434
טנדרים
(21338) 04-221733
אופל
(6945) 06-572929
(19925) 06-571277 ,06-572051
(17679) 06-550805
(7086) 06-550805
(6413) 04-238874 ,04-708056
(22256) 04-751877
(6806) 04-929675
סובארו
4560
(22868) 04-255056
(19361) 04-382134 ,04-549438
(25291) 04-292440
(26309) 04-246383
סוזוקי
4580
(23454) 04-255581 04-546413
סיאט
4620
(20129) 04-711349
מיצובישי
4640
(18830) 04-257251
(22852) 06-556237
פולקסוואגן
4680
(21520)
(20385) 04-987186
(26348) 04-380463
(16976) 04-961823
(1567) 04-330184
פורד
4700
(22033) 04-236927
(25021) 04-243311
(16683) 06-566227
(18863) 06-765536
(23052) 04-832225
(25736) 04-233660 ,36,000
פיאט
4720
(16091) 04-333685 ,76,000
(23080) 04-721940
(22909) 04-574098 ,04-570842
(21944) 04-571006
פיז'ו
4740
(25593) 04-732445
(22136) 04-514586
(24749) 06-751039
(12169) 04-715378
(24398) 04-716684
רנו
4820
(24751) 04-524314
(23823) 04-834250 04-255264
(18493) 04-389315
(20842) 04-225276 ,11,000
חלפי רכב
4920
(10875) 06-576299
(22795) 06-980202
שילוט רכב ומוסכים
4850
(23627) 06-556715

השקעה הבטוחה ביותר בנדל"ן
רכישת משרדים מפוארים
ב"מגדל פלים"
לפרטים: 04-645388, 04-255621
(23554)
(16403) 04-235394
(18881) 04-755468

השכרה
להשכרה במפרץ חיפה שטח בנוי כ-1,800 מ"ר
(21859) 04-740114

מגרשים
(23670) 04-835176

למכירה
2 מגרשים בזכרון יעקב
גוש 11320, חלקות 86, 87 1001 מ"ר כ"א.
רח' המדע 26, 28.
המכירה ע"י אפוטרופוס בזכרון תיק 155/88
03-358039
03-347000
(14030)
(25978) 04-380501 ,04-674445
(22892) 04-836997
(10309)
(21504) 04-661371 04-668440
(16135) 06-455210
(22819) 04-527277
(24628) 03-9232518

מכוניות
4000
אאודי
4020
(7311) 04-339046 ,04-526656
(20289) 04-977588 ,04-988684
(7362) 04-513594 ,04-668203 ,04-380378
(25215) 04-701485
(23932) 04-256598 ,56,000
(20633) 04-865931
אוסטין
4040
(25430) 04-984822
(24917) 04-523954 ,04-230868
(21848) 04-731335 04-242203
(25848) 04-523954 ,04-230868
אופל
4060
(15964) 04-740854
(16598) 04-523769 04-666679
(11169) 04-511334 ,04-330297
(6503) 06-571667 ,06-559965
אלפא רומאו
4130
(19350) 04-571613
ב.מ.וו
4180
(11553) 06-356995 04-720061

שם-טוב לוי
S H E M - T O V   L E V I ■ B R I B E

תקליט חדש!!
על גבי תקליטים וקלטות הד-ארצי